



BOLETIN ESTADÍSTICO DE LA SEGURIDAD SOCIAL

- 01 - Números Generales de la Seguridad Social
- 02 - Evolución de los Beneficios Concedidos 2006/2017
- 03 - Beneficios Concedidos Según los Grupos de Especies
- 04 - Beneficios Concedidos por Grandes Grupos Según los Rangos de Valores
- 05 - Beneficios Concedidos por Clientela y Grandes Grupos Según los Rangos de Valores
- 06 - Beneficios Concedidos por Rangos de Valor Según las Unidades de la Federación
- 07 - Beneficios Concedidos Según las Unidades de la Federación
- 08 - Beneficios Concedidos Según las Especies
- 09 - Valor de Créditos Emitidos en la Concesión
- 10 - Evolución de los Beneficios Emitidos – 2006/2017
- 11 - Beneficios Emitidos Según los Grupos de Especies
- 12 - Beneficios Emitidos por Grandes Grupos, Según los Rangos de Valor
- 13 - Beneficios Emitidos por Clientela y Grandes Grupos, Según los Rangos de Valor
- 14 - Beneficios Emitidos por Rangos de Valor Según las Unidades de la Federación
- 15 - Beneficios Emitidos Según las Unidades de la Federación
- 16 - Beneficios Emitidos Según las Especies
- 17 - Beneficios Cesados Según los Grupos de Especies
- 18 - Beneficios Cesados y Suspendidos Según las Unidades de la Federación
- 19 - Requerimientos de Beneficios Según las Unidades de la Federación
- 20 - Evolución de los Requerimientos, Concesiones y Rechazos de Beneficios 2006/2017
- 21 - Situación de los Beneficios en Análisis por Tiempo de Tramitación y Responsable por la Pendencia
- 22 - Evolución Del Valor Recaudado por la Seguridad Social 2006/2017
- 23 - Valor Recaudado por la Seguridad Social por Fuente de Ingresos, Según las Unidades de la Federación
- 24 - Valor de las Recaudaciones Efectuadas por las Empresas Según el Sector de Actividad Económica
- 25 - Valor de las Recaudaciones Efectuadas por las Empresas, Según las Unidades de la Federación
- 26 - Otras Informaciones 2016/2017

PRESENTACIÓN

El Boletín Estadístico de la Seguridad Social – BEPS es una publicación mensual de la Secretaría de Políticas de Seguridad Social del Ministerio de Hacienda, elaborado por la Coordinación-General de Estadística y Actuaría, que presenta un conjunto de datos, con 27 tablas, sobre beneficios y recaudación de la Seguridad Social, el Flujo de Caja del Instituto Nacional del Seguro Social – INSS y, aún, informaciones de indicadores económicos y datos poblacionales.

La tabla 1 trae un resumen de los datos de beneficios de la Seguridad Social, del Flujo de Caja del INSS y poblacionales. Las informaciones de beneficios concedidos el mes constan en las tablas de 2 a 8. Entre ellos, la tabla 2 trae la evolución mensual de los beneficios concedidos según la clientela urbana y rural. La tabla 3 reporta cantidad y valor de los beneficios concedidos en el último mes de la serie por grupos de especie del beneficio. Las tablas 4 y 5 traen informaciones sobre cantidad y valor de los beneficios por rangos de valor. Las tablas 6 y 7 traen informaciones por Unidades de la Federación y la tabla 8 por especie de beneficio.

En la tabla 9 consta el valor de créditos emitidos en la concesión, que corresponden al primer pago efectuado a los beneficiarios, una vez que esos beneficios aún no fueron incluidos en la base de datos.

Las tablas de 10 a 16 traen datos de beneficios emitidos, que comprenden los créditos encaminados a la red bancaria para pago de beneficios de prestación continuada que están activos en la base de datos. Esas tablas siguen la misma estructura presentada para los beneficios concedidos.

Los datos de las tablas 17 y 18 presentan atraso de un mes e incorporan los beneficios que fueron cesados y suspensos entre la fecha de la emisión de beneficios del mes de referencia y la fecha de la emisión del mes siguiente. Los requerimientos de beneficios están relacionados en la tabla 19, por Unidades de la Federación, clasificados en requeridos, rechazados y en análisis. En la tabla 20 es presentada la evolución mensual de requerimientos, concesiones y rechazos. En la tabla 21 es presentada la cantidad de beneficios en análisis, de acuerdo con el tiempo de tramitación del proceso y de acuerdo con quien está pendiente la marcha del mismo.

Los valores recaudados por la previsión social, provenientes de todos los ingresos financieros incluidos en la *Guia da Previdência Social (GPS)*, son demostrados en las tablas 22 a 25. Entre ellos, la tabla 22 trae la evolución mensual de la recaudación de la Seguridad Social. La tabla 23 trae informaciones detalladas del último mes según el origen de la contribución. La tabla 24 revela los valores de recaudación de las empresas por sector de actividad económica y la tabla 25 por Unidades de la Federación.

La tabla 26 muestra el Flujo de Caja del INSS y la tabla 27 informa otros datos de la Seguridad Social y algunos indicadores económicos. Los conceptos son presentados después de las tablas.

01

NÚMEROS GENERALES DE LA SEGURIDAD SOCIAL

FLUJO DE CAJA DEL INSS – 2016/2017 – (EN R\$ MIL)			
DISCRIMINACIÓN	NOVIEMBRE/2017	ACUMULADO EN 2017	ACUMULADO EN 12 MESES
Recaudación Propria	30.308.123	326.268.723	372.990.937
(+) Recaudación Simple	3.211.227	33.376.070	36.362.354
(+) Otras Recaudación	217.166	2.493.820	2.672.507
(=) Recaudación Bruta	33.736.516	362.138.613	412.025.799
(-) Reembolsos y restituciones	22.664	171.120	190.475
(-) Reuniones de Otras Entidades	3.109.049	36.350.021	39.408.360
(=) Recaudación Neta	30.604.804	325.617.472	372.426.964
Beneficios totales	48.150.674	498.375.692	552.057.137
(-) Beneficios devueltos	-453.312	-2.570.351	-3.374.940
(=) Beneficios Previdenciarios	48.603.985	500.946.044	555.432.077
Saldo Previdenciario (Recaudación Neta - Beneficios Previd.)	-17.545.870	-172.758.221	-179.630.173

Fuente: División de programación Financiera

PARTICIPACIÓN DE LA RECAUDACIÓN NETA Y DEL GASTO CON BENEFICIOS DEL RÉGIMEN GENERAL DE SEGURIDAD SOCIAL EN EL PIB – 2016				
PIB (R\$ Mil) ⁽¹⁾	RECAUDACIÓN NETA (R\$ Mil)	% EN EL PIB	BENEFICIOS DEL RGPS (R\$ Mil)	% EN EL PIB
6.266.895.000	358.137.319	5,71	507.871.304	8,10

Fuentes: División de programación Financiera del INSS y IBGE

BENEFICIOS CONCEDIDOS				BENEFICIOS EMITIDOS		
Clientela	Acumulado en 2016		Noviembre/2017		Noviembre/2017	
	Numero	Valor (R\$ Mil)	Numero	Valor (R\$ Mil)	Numero	Valor (R\$ Mil)
Total	5.132.451	6.699.937	424.086	569.391	34.448.737	61.402.374
Urbano	4.245.154	5.917.340	344.942	495.124	24.879.545	48.938.215
Rural	887.297	782.598	79.144	74.267	9.569.192	12.464.159

Fuentes: DATAPREV / SUB y SINTESE

OTRAS INFORMACIONES DE BENEFICIOS				TIEMPO MEDIANO DE CONCESIÓN (EN DÍAS)	
Octubre/2017		Noviembre/2017		Octubre/2017	Noviembre/2017
Beneficios Cesados		Beneficios Suspensos	Requerimientos		
Numero	Valor (R\$ Mil)		Requeridos	Rechazados	
470.428	612.806	38.043	789.475	326.151	
				54	50

Fuentes: DATAPREV / SUB, SINTESE y SUIBE

(1) PIB corriente a precio de mercado, dato preliminar divulgado por el Instituto Brasileño de Geografía y Estadística – IBGE.

(2) Corresponde al número medio mensual de contribuyentes, o sea, a la suma del número de meses con contribución para cada trabajador, dividido por 12.

DATOS POBLACIONALES - 2015	
DISCRIMINACIÓN	TOTAL
Población Residente	204.860.101
Urbana	172.318.534
Rural	32.541.567
Población Económicamente Activa	105.519.431
Ocupada	95.380.483
Desocupada	10.138.948
Población no Económicamente Activa	72.137.391
Población Ocupada Según Posición en el Trabajo Principal:	
Total	95.380.483
Empleados	57.564.636
Con cartera de trabajo firmada	36.825.347
Empleados públicos y militares	7.328.011
Otros y sin declaración	13.411.278
Trabajador Doméstico	6.308.667
Con cartera de trabajo firmada	2.016.149
Sin cartera de trabajo firmada y sin declaración	4.292.518
Autónomo	21.823.126
Empleador	3.550.566
Trabajadores en la producción para el propio consumo y construcción para el propio uso	3.846.970
No remunerados	2.286.518
Cotizantes para instituto de pensión en cualquier trabajo	58.812.846

Fuente: PNAD / IBGE - 2015.

NÚMERO DE COTIZANTES PARA EL RÉGIMEN GENERAL DE PREVISIÓN SOCIAL ⁽²⁾ – 2015	
TOTAL	54.075.219
Empleados	41.998.560
Autónomos	9.634.054
Trabajadores Domésticos	1.070.832
Facultativos	1.369.005
Afiliados Especiales	2.768
Ignorados	-

Fuente: DATAPREV / CNIS.

02

EVOLUCIÓN DE LOS BENEFICIOS CONCEDIDOS - 2006/2017

AÑOS/MESES	CANTIDAD				VALOR (R\$)				VALOR MEDIANO (R\$)			TIEMPO MEDIANO DE CONCESIÓN (EN DÍAS)	
	Total	Variación en Relación al año/mes anterior (%)	Clientela		Total	Variación en Relación al año/mes anterior (%)	Clientela		Total	Clientela			
			Urbana	Rural			Urbana	Rural		Urbana	Rural		
2006	Total	4.238.816	7,16	3.221.479	1.017.337	2.454.718.849	18,27	2.108.750.810	345.968.039	579,10	654,59	340,07	...
2007	Total	4.173.350	-1,54	3.157.008	1.016.342	2.565.614.483	4,52	2.185.671.623	379.942.860	614,76	692,32	373,83	...
2008	Total	4.461.842	6,91	3.408.788	1.053.054	2.939.609.022	14,58	2.506.754.117	432.854.905	658,83	735,38	411,05	...
2009	Total	4.473.905	0,27	3.389.215	1.084.690	3.183.818.356	8,31	2.682.419.674	501.398.683	711,64	791,46	462,25	...
2010	Total	4.640.120	3,72	3.565.641	1.074.479	3.581.722.281	12,50	3.033.730.446	547.991.835	771,90	850,82	510,01	...
2011	Total	4.767.039	2,74	3.737.177	1.029.862	3.974.824.813	10,98	3.413.642.786	561.182.027	833,81	913,43	544,91	...
2012	Total	4.957.681	4,00	3.921.951	1.035.730	4.532.732.386	14,04	3.887.990.893	644.741.493	914,28	991,34	622,50	...
2013	Total	5.207.629	5,04	4.169.903	1.037.726	5.142.736.655	13,46	4.438.965.291	703.771.364	987,54	1.064,52	678,19	...
2014	Total	5.211.030	0,07	4.214.863	996.167	5.485.224.495	6,66	4.763.421.962	721.802.533	1.052,62	1.130,15	724,58	...
2015	Total	4.344.701	-16,62	3.546.427	798.274	5.038.457.733	-8,14	4.408.752.229	629.705.504	1.159,68	1.243,15	788,83	...
2016	Total	5.132.451	18,13	4.245.154	887.297	6.699.937.397	32,98	5.917.339.856	782.597.541	1.305,41	1.393,90	882,00	...
	Enero	349.198	5,49	286.889	62.309	461.082.351	18,10	406.181.138	54.901.213	1.320,40	1.415,81	881,11	69
	Febrero	426.512	22,14	355.489	71.023	558.533.669	21,14	495.953.112	62.580.557	1.309,54	1.395,13	881,13	73
	Marzo	449.935	5,49	376.622	73.313	585.771.353	4,88	521.194.441	64.576.912	1.301,90	1.383,87	880,84	73
	Abril	462.993	2,90	382.132	80.861	595.879.389	1,73	524.690.246	71.189.143	1.287,02	1.373,06	880,39	66
	Mayo	500.239	8,04	415.499	84.740	641.295.389	7,62	566.660.405	74.634.984	1.281,98	1.363,81	880,75	57
	Junio	480.846	-3,88	398.418	82.428	622.299.927	-2,96	549.694.046	72.605.881	1.294,18	1.379,69	880,84	54
	Julio	400.827	-16,64	331.569	69.258	521.443.724	-16,21	460.462.397	60.981.327	1.300,92	1.388,74	880,50	52
	Agosto	469.094	17,03	386.328	82.766	609.473.522	16,88	536.608.775	72.864.747	1.299,26	1.389,00	880,37	54
	Septiembre	425.272	-9,34	349.609	75.663	559.826.246	-8,15	492.753.228	67.073.018	1.316,40	1.409,44	886,47	54
	Octubre	378.580	-10,98	313.134	65.446	502.938.916	-10,16	444.967.267	57.971.648	1.328,49	1.421,01	885,79	54
	Noviembre	425.052	12,28	350.688	74.364	559.342.177	11,21	493.672.392	65.669.785	1.315,94	1.407,73	883,09	53
	Diciembre	363.903	-14,39	298.777	65.126	482.050.734	-13,82	424.502.409	57.548.325	1.324,67	1.420,80	883,65	55
2017	Enero	369.843	1,63	305.554	64.289	515.605.802	6,96	455.689.003	59.916.799	1.394,12	1.491,35	931,99	60
	Febrero	368.800	-0,28	304.734	64.066	513.664.388	-0,38	453.359.041	60.305.347	1.392,80	1.487,72	941,30	57
	Marzo	466.989	26,62	387.166	79.823	644.566.362	25,48	569.492.309	75.074.054	1.380,26	1.470,93	940,51	57
	Abril	380.921	-18,43	315.542	65.379	525.510.496	-18,47	464.023.752	61.486.744	1.379,58	1.470,56	940,47	54
	Mayo	469.613	23,28	384.641	84.972	644.241.377	22,59	564.434.907	79.806.470	1.371,86	1.467,43	939,21	53
	Junio	449.179	-4,35	370.016	79.163	616.729.572	-4,27	542.349.814	74.379.758	1.373,02	1.465,75	939,58	53
	Julio	407.363	-9,31	333.088	74.275	556.351.836	-9,79	486.553.461	69.798.375	1.365,74	1.460,74	939,73	54
	Agosto	510.061	25,21	417.061	93.000	695.229.237	24,96	607.903.521	87.325.716	1.363,03	1.457,59	938,99	55
	Septiembre	433.846	-14,94	355.615	78.231	592.384.296	-14,79	518.898.140	73.486.156	1.365,43	1.459,16	939,35	55
	Octubre	347.253	-19,96	284.115	63.138	471.830.050	-20,35	412.519.296	59.310.754	1.358,75	1.451,94	939,38	54
	Noviembre	424.086	22,13	344.942	79.144	569.391.217	20,68	495.124.243	74.266.974	1.342,63	1.435,38	938,38	50
	Subtotal (1)	4.627.954	-2,95	3.802.474	825.480	6.345.504.634	2,05	5.570.347.487	775.157.146	1.371,13	1.464,93	939,04	-

Fuentes: DATAPREV / SUB, SINTESE y BMD

(1) Las variaciones corresponden a la razón entre el acumulado del año y el acumulado del mismo periodo del año anterior.

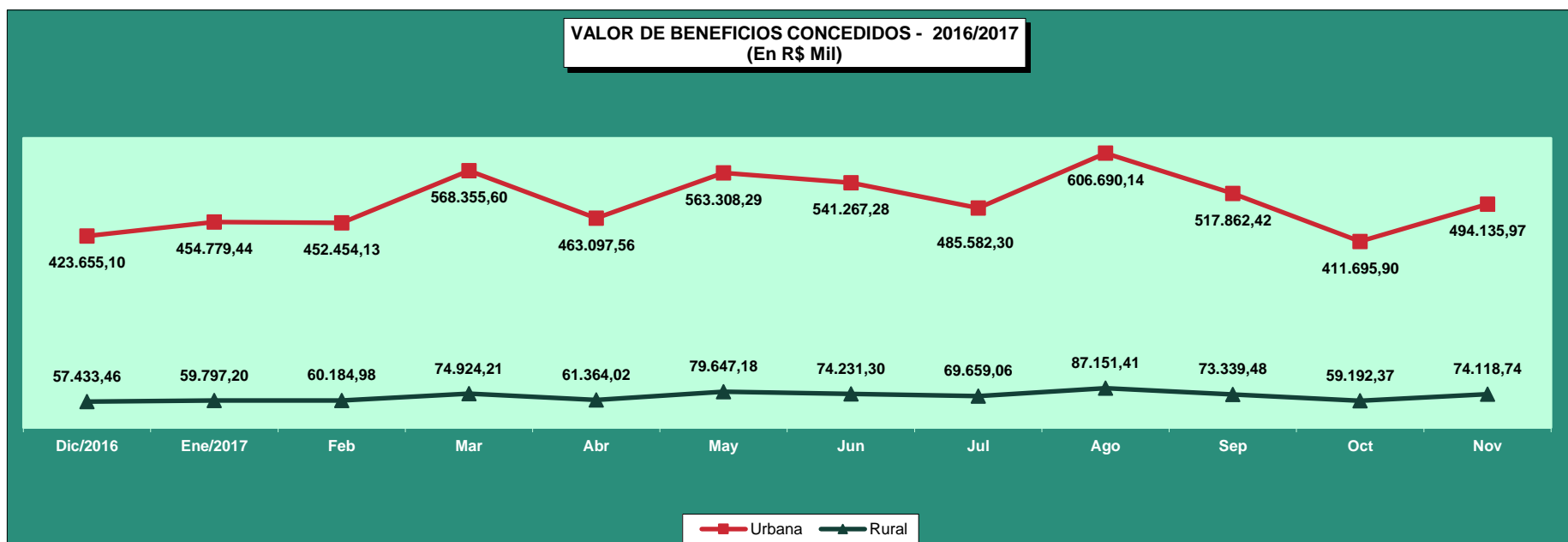
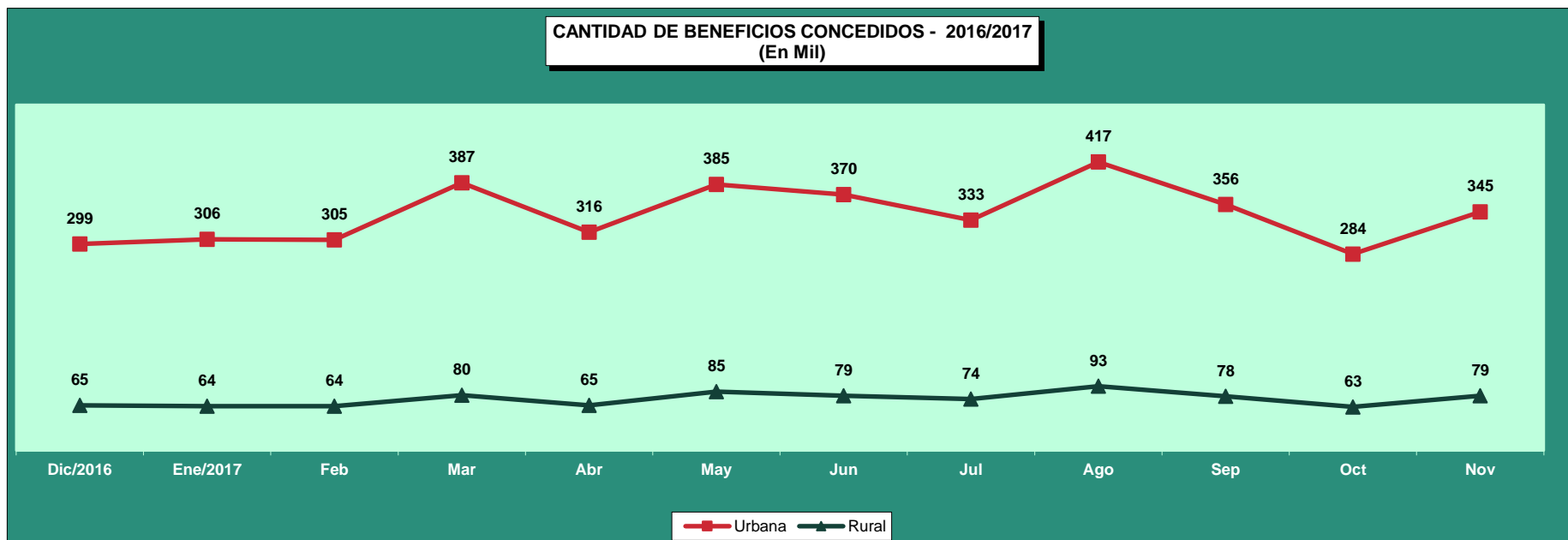

03

BENEFICIOS CONCEDIDOS SEGÚN LOS GRUPOS DE ESPECIES

GRUPOS DE ESPECIES	CANTIDAD							VALOR (R\$)						VALOR MEDIANO (R\$)			
	Total	% del total	% del grupo	% del sub grupo	Variación en Relación al mes anterior (en %)	Clientela		Total	% del total	% del grupo	% del sub grupo	Variación en Relación al mes anterior (en %)	Clientela		Total	Clientela	
						Urbana	Rural						Urbana	Rural		Urbana	Rural
TOTAL	424.086	100,00			22,13	344.942	79.144	569.391.217	100,00			20,68	495.124.243	74.266.974	1.342,63	1.435,38	938,38
BENEFICIOS DEL RGPS	396.110	93,40	100,00		22,34	316.966	79.144	543.113.952	95,39	100,00		20,74	468.846.978	74.266.974	1.371,12	1.479,17	938,38
Previsionales	378.681	89,29	95,60	100,00	22,59	300.297	78.384	516.648.080	90,74	95,13	100,00	20,88	443.068.583	73.579.497	1.364,34	1.475,43	938,71
Jubilados	113.349	26,73	28,62	29,93	18,34	81.615	31.734	170.304.998	29,91	31,36	32,96	13,52	140.416.154	29.888.844	1.502,48	1.720,47	941,86
Edad	62.388	14,71	15,75	16,48	25,80	32.985	29.403	68.556.403	12,04	12,62	13,27	23,66	40.917.148	27.639.255	1.098,87	1.240,48	940,01
Invalidez	15.706	3,70	3,97	4,15	18,38	13.486	2.220	21.778.158	3,82	4,01	4,22	16,29	19.657.497	2.120.661	1.386,61	1.457,62	955,25
Tiempo de Contribución	35.255	8,31	8,90	9,31	7,08	35.144	111	79.970.437	14,04	14,72	15,48	5,43	79.841.509	128.928	2.268,34	2.271,84	1.161,51
Pensiones por Muerte	34.702	8,18	8,76	9,16	31,09	24.017	10.685	50.516.313	8,87	9,30	9,78	32,40	40.461.855	10.054.458	1.455,72	1.684,72	940,99
Auxilios	168.888	39,82	42,64	44,60	23,02	152.531	16.357	233.091.703	40,94	42,92	45,12	23,28	217.831.853	15.259.850	1.380,16	1.428,12	932,92
Enfermedad	165.610	39,05	41,81	43,73	22,99	149.643	15.967	229.815.179	40,36	42,31	44,48	23,24	214.800.881	15.014.297	1.387,69	1.435,42	940,33
Accidente	1.327	0,31	0,34	0,35	15,49	1.063	264	981.867	0,17	0,18	0,19	15,06	856.910	124.957	739,91	806,12	473,32
Reclusión	1.951	0,46	0,49	0,52	31,56	1.825	126	2.294.657	0,40	0,42	0,44	31,40	2.174.062	120.596	1.176,14	1.191,27	957,11
Salario-Maternidad	61.742	14,56	15,59	16,30	25,12	42.134	19.608	62.735.065	11,02	11,55	12,14	25,06	44.358.721	18.376.344	1.016,08	1.052,80	937,19
Abono de perman. en Serv. 20%	-	-	-	-	-	-	-	-	-	-	-	-	-	-	-	-	-
Accidentarios	17.429	4,11	4,40	100,00	17,00	16.669	760	26.465.872	4,65	4,87	100,00	18,16	25.778.395	687.478	1.518,50	1.546,49	904,58
Jubilación por Invalidez	732	0,17	0,18	4,20	22,61	687	45	1.283.967	0,23	0,24	4,85	21,12	1.241.802	42.165	1.754,05	1.807,57	937,00
Pensión por muerte	24	0,01	0,01	0,14	33,33	24	-	51.514	0,01	0,01	0,19	39,04	51.514	-	2.146,43	2.146,43	-
Auxilio-Enfermedad	14.977	3,53	3,78	85,93	18,28	14.316	661	23.396.164	4,11	4,31	88,40	19,56	22.776.807	619.357	1.562,14	1.591,00	937,00
Auxilio-Accidente	1.684	0,40	0,43	9,66	5,05	1.630	54	1.726.830	0,30	0,32	6,52	0,13	1.700.874	25.956	1.025,43	1.043,48	480,66
Auxilio-Suplementar	12	0,00	0,00	0,07	-25,00	12	-	7.398	0,00	0,00	0,03	-15,01	7.398	-	616,47	616,47	-
BENEFICIOS ASISTENCIALES	27.933	6,59	100,00		19,21	27.933	-	26.172.836	4,60	100,00		19,21	26.172.836	-	936,99	936,99	-
Amparos Asistenciales (LOAS)	27.933	6,59	100,00	100,00	19,21	27.933	-	26.172.836	4,60	100,00	100,00	19,21	26.172.836	-	936,99	936,99	-
Anciano	13.289	3,13	47,57	47,57	20,22	13.289	-	12.451.736	2,19	47,58	47,58	20,22	12.451.736	-	937,00	937,00	-
Portador de Deficiencia	14.644	3,45	52,43	52,43	18,31	14.644	-	13.721.100	2,41	52,42	52,42	18,30	13.721.100	-	936,98	936,98	-
Rentas Mensuales Vitalicias (RMV)	-	-	-	-	-	-	-	-	-	-	-	-	-	-	-	-	-
Anciano	-	-	-	-	-	-	-	-	-	-	-	-	-	-	-	-	-
Portador de Deficiencia	-	-	-	-	-	-	-	-	-	-	-	-	-	-	-	-	-
BENEFICIOS DE LA LEGISLACIÓN ESPECÍFICA (BLE) ⁽¹⁾	43	0,01	-	-	19,44	43	-	104.430	0,02	-	-	68,24	104.430	-	2.428,59	2.428,59	-

Fuentes: DATAPREV / SUB y SINTESE.

(1) Incluye las siguientes especies: 22 pensión por muerte estatutaria; 26 - Pensión especial (Ley N° 593/48); 37 - Jubilación de extra numerario de la Unión; 38 Jubilación de la extinta CAPIN; 56 - Pensiones mensual de por vida por el síndrome de talidomida; 58 - Jubilación excepcional del amnistiado; 59 - Pensión por muerte excepcional del amnistiado; 76 - Salario-Familia estatutaria del RFFSA; 85 - pensión mensual vitalicia del cauchero; 86 - pensión mensual vitalicia del dependiente del cauchero; 89 - pensión especial para las víctimas de hemodiálisis Caruaru; 96 - pensión especial a las personas afectadas por lepra. Excluyendo el BLE adicional

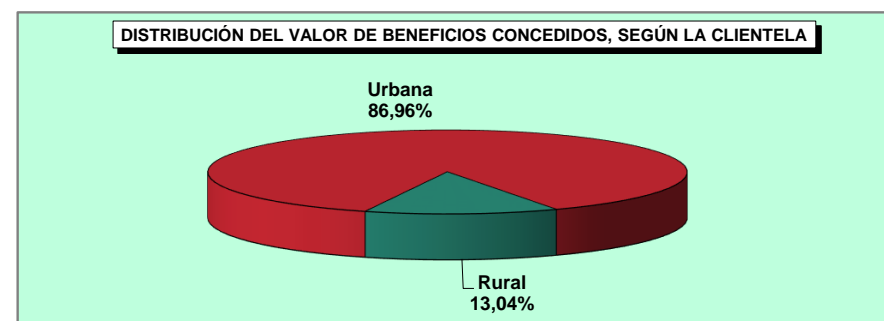
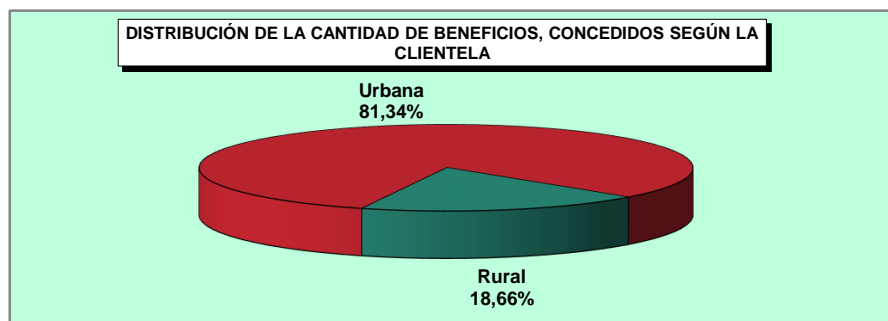
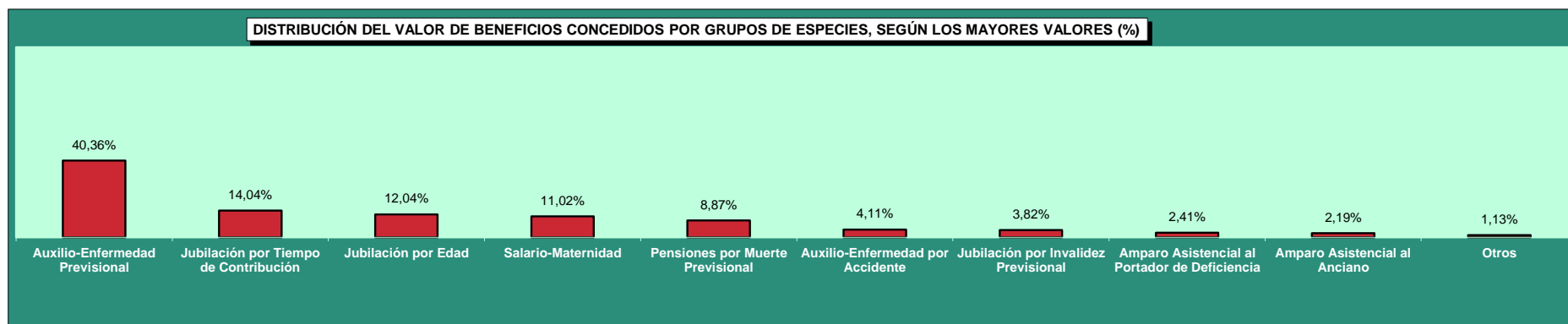
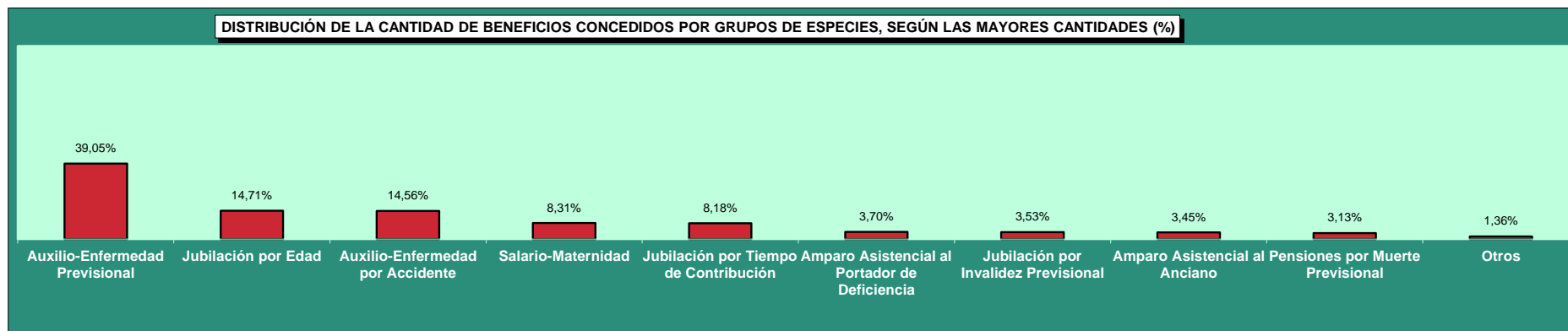

04

BENEFICIOS CONCEDIDOS POR GRANDES GRUPOS SEGÚN LOS RANGOS DE VALORES

RANGOS DE VALORES (EN BENEFICIO MÍNIMO)	CANTIDAD						VALOR (R\$)					
	Total	% sobre el total	% Acumulado	Beneficios del RGPS	Beneficios Asistenciales	BLE	Total	% sobre el total	% Acumulado	Beneficios del RGPS	Beneficios Asistenciales	BLE
TOTAL	424.086	100,00	-	396.110	27.933	43	569.391.217	100,00	-	543.113.952	26.172.836	104.430
< 1	2.276	0,54	0,54	2.271	4	1	1.400.608	0,25	0,25	1.396.667	3.363	578
= 1	234.380	55,27	55,80	206.451	27.929	-	219.614.060	38,57	38,82	193.444.587	26.169.473	-
1 - 2	125.014	29,48	85,28	124.973	-	41	161.677.526	28,39	67,21	161.603.505	-	74.021
2 - 3	33.740	7,96	93,24	33.740	-	-	76.642.928	13,46	80,67	76.642.928	-	-
3 - 4	15.410	3,63	96,87	15.410	-	-	49.684.458	8,73	89,40	49.684.458	-	-
4 - 5	7.931	1,87	98,74	7.931	-	-	33.240.752	5,84	95,24	33.240.752	-	-
5 - 6	5.188	1,22	99,97	5.188	-	-	26.086.124	4,58	99,82	26.086.124	-	-
6 - 7	79	0,02	99,98	79	-	-	473.259	0,08	99,90	473.259	-	-
7 - 8	41	0,01	99,99	41	-	-	285.133	0,05	99,95	285.133	-	-
8 - 9	17	0,00	100,00	17	-	-	133.615	0,02	99,97	133.615	-	-
9 - 10	-	-	100,00	-	-	-	-	-	99,97	-	-	-
10 - 20	9	0,00	100,00	9	-	-	122.923	0,02	99,99	122.923	-	-
20 - 30	-	-	100,00	-	-	-	-	-	99,99	-	-	-
30 - 40	1	0,00	100,00	-	-	1	29.830	0,01	100,00	-	-	29.830
40 - 50	-	-	100,00	-	-	-	-	-	100,00	-	-	-
50 - 60	-	-	100,00	-	-	-	-	-	100,00	-	-	-
60 - 70	-	-	100,00	-	-	-	-	-	100,00	-	-	-
70 - 80	-	-	100,00	-	-	-	-	-	100,00	-	-	-
80 - 90	-	-	100,00	-	-	-	-	-	100,00	-	-	-
90 - 100	-	-	100,00	-	-	-	-	-	100,00	-	-	-
> 100	-	-	100,00	-	-	-	-	-	100,00	-	-	-

Fuentes: DATAPREV / SUB y SINTESE.

05

BENEFICIOS CONCEDIDOS POR CLIENTELA Y GRANDES GRUPOS SEGÚN LOS RANGOS DE VALORES

RANGOS DE VALORES (EN BENEFICIO MÍNIMO)	CLIENTELA URBANA								CLIENTELA RURAL					
	Cantidad				Valor (R\$)				Cantidad			Valor (R\$)		
	Total	Beneficios del RGPS	Beneficios Asistenciales	BLE	Total	Beneficios del RGPS	Beneficios Asistenciales	BLE	Total	Beneficios del RGPS	Beneficios Asistenciales	Total	Beneficios del RGPS	Beneficios Asistenciales
TOTAL	344.942	316.966	27.933	43	495.124.243	468.846.978	26.172.836	104.430	79.144	79.144	-	74.266.974	74.266.974	-
< 1	1.944	1.939	4	1	1.244.121	1.240.180	3.363	578	332	332	-	156.487	156.487	-
= 1	156.143	128.214	27.929	-	146.305.991	120.136.518	26.169.473	-	78.237	78.237	-	73.308.069	73.308.069	-
1 - 2	124.505	124.464	-	41	161.046.011	160.971.990	-	74.021	509	509	-	631.515	631.515	-
2 - 3	33.690	33.690	-	-	76.533.505	76.533.505	-	-	50	50	-	109.424	109.424	-
3 - 4	15.402	15.402	-	-	49.658.380	49.658.380	-	-	8	8	-	26.078	26.078	-
4 - 5	7.925	7.925	-	-	33.215.576	33.215.576	-	-	6	6	-	25.176	25.176	-
5 - 6	5.186	5.186	-	-	26.075.899	26.075.899	-	-	2	2	-	10.225	10.225	-
6 - 7	79	79	-	-	473.259	473.259	-	-	-	-	-	-	-	-
7 - 8	41	41	-	-	285.133	285.133	-	-	-	-	-	-	-	-
8 - 9	17	17	-	-	133.615	133.615	-	-	-	-	-	-	-	-
9 - 10	-	-	-	-	-	-	-	-	-	-	-	-	-	-
10 - 20	9	9	-	-	122.923	122.923	-	-	-	-	-	-	-	-
20 - 30	-	-	-	-	-	-	-	-	-	-	-	-	-	-
30 - 40	1	-	-	1	29.830	-	-	29.830	-	-	-	-	-	-
40 - 50	-	-	-	-	-	-	-	-	-	-	-	-	-	-
50 - 60	-	-	-	-	-	-	-	-	-	-	-	-	-	-
60 - 70	-	-	-	-	-	-	-	-	-	-	-	-	-	-
70 - 80	-	-	-	-	-	-	-	-	-	-	-	-	-	-
80 - 90	-	-	-	-	-	-	-	-	-	-	-	-	-	-
90 - 100	-	-	-	-	-	-	-	-	-	-	-	-	-	-
> 100	-	-	-	-	-	-	-	-	-	-	-	-	-	-

Fuentes: DATAPREV / SUB y SINTESE.

CANTIDAD DE BENEFICIOS CONCEDIDOS, SEGÚN LOS RANGOS DE VALORES - (EN %)

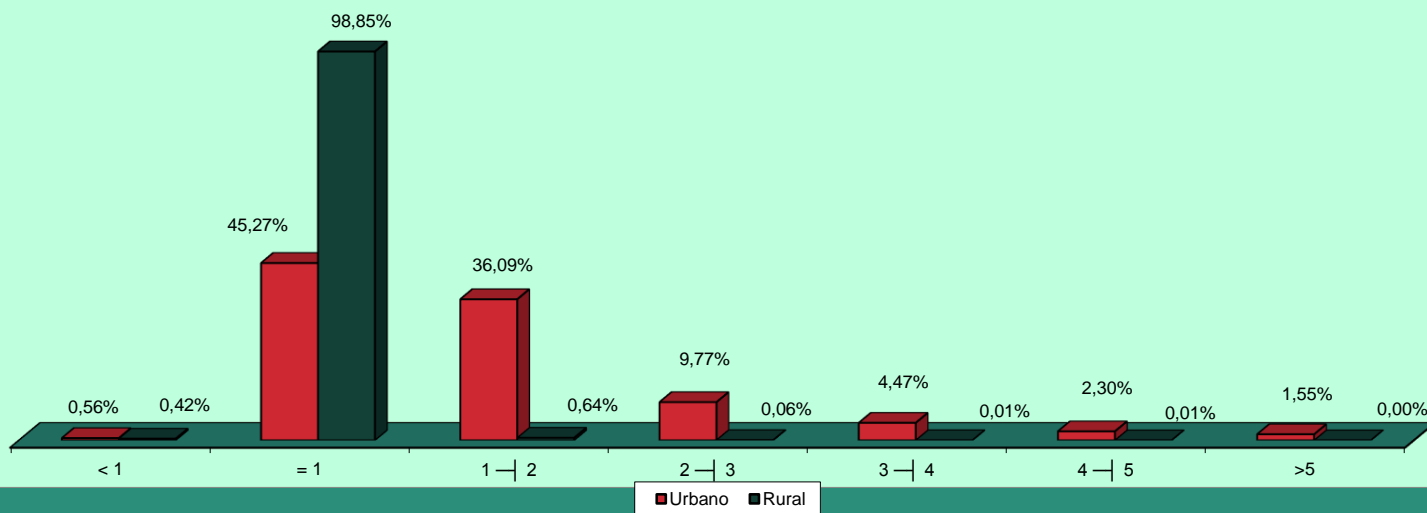

CANTIDAD DE BENEFICIOS CONCEDIDOS, SEGÚN LOS RANGOS DE VALORES - (EN %)

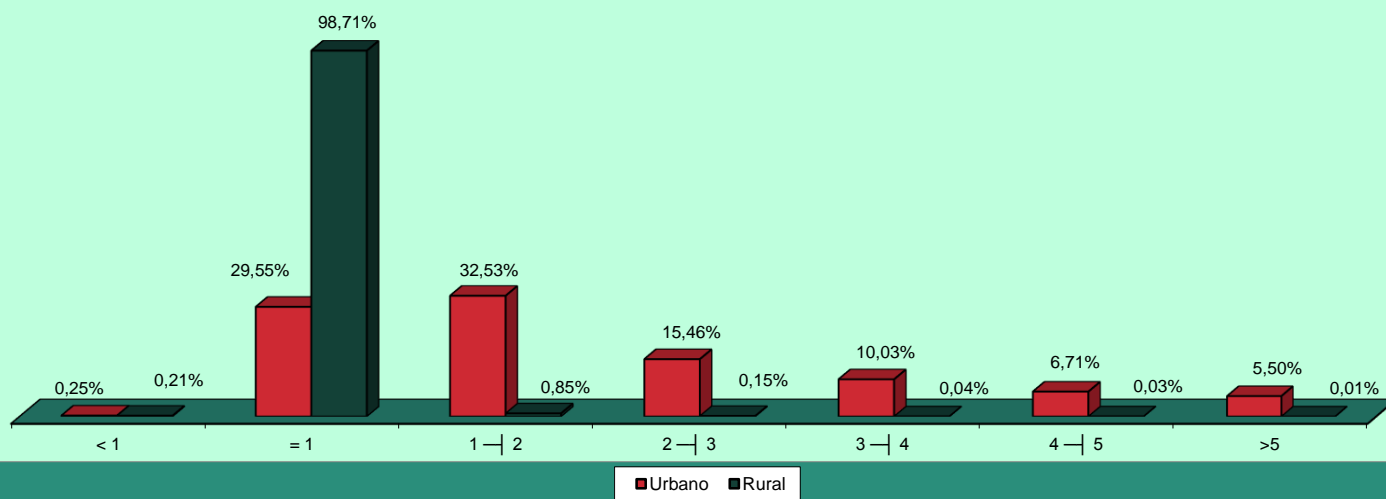

06 CANTIDAD DE BENEFICIOS CONCEDIDOS POR RANGOS DE VALORES SEGÚN LAS UNIDADES DE LA FEDERACIÓN

GRANDE REGIONES Y UNIDADES DE LA FEDERACIÓN	CANTIDAD						VALOR (R\$)					
	Rangos de Valores (En Beneficio Mínimo)						Rangos de Valores (En Beneficio Mínimo)					
	Total	< 1	= 1	1 a 5	5 a 10	> 10	Total	< 1	= 1	1 a 5	5 a 10	> 10
BRASIL	424.086	2.276	234.380	182.095	5.325	10	569.391.217	1.400.608	219.614.060	321.245.665	26.978.131	152.753
NORTE	22.511	148	16.102	6.126	135	-	26.338.319	86.163	15.087.574	10.483.915	680.667	-
Rondônia	3.976	38	2.856	1.057	25	-	4.533.338	22.755	2.676.072	1.707.206	127.304	-
Acre	1.142	23	824	285	10	-	1.307.592	13.070	772.088	471.163	51.271	-
Amazonas	4.607	26	3.086	1.461	34	-	5.760.039	17.819	2.891.582	2.681.287	169.351	-
Roraima	544	4	357	179	4	-	651.264	2.206	334.509	294.765	19.784	-
Pará	9.270	38	6.869	2.312	51	-	10.692.194	20.138	6.436.253	3.978.271	257.531	-
Amapá	760	4	581	174	1	-	855.648	2.154	544.397	303.845	5.252	-
Tocantins	2.212	15	1.529	658	10	-	2.538.245	8.022	1.432.673	1.047.377	50.173	-
NORDESTE	103.043	509	78.215	23.568	751	-	117.366.238	279.891	73.287.455	39.994.912	3.803.980	-
Maranhão	13.635	40	11.698	1.835	62	-	14.450.794	23.251	10.961.026	3.151.522	314.996	-
Piauí	8.385	49	7.045	1.261	30	-	8.797.306	25.475	6.601.165	2.020.877	149.790	-
Ceará	15.571	102	11.939	3.431	99	-	17.497.435	56.017	11.186.843	5.758.171	496.404	-
Rio Grande do Norte	6.596	28	4.768	1.750	50	-	7.592.448	15.831	4.467.616	2.855.798	253.204	-
Paraíba	7.309	59	5.395	1.816	39	-	8.236.041	31.301	5.055.115	2.955.080	194.544	-
Pernambuco	14.542	85	9.910	4.395	152	-	17.534.696	46.456	9.285.670	7.437.376	765.194	-
Alagoas	5.389	6	4.029	1.311	43	-	6.195.197	3.319	3.775.173	2.202.173	214.532	-
Sergipe	4.182	24	3.059	1.056	43	-	4.971.623	13.433	2.866.283	1.870.236	221.672	-
Bahia	27.434	116	20.372	6.713	233	-	32.090.698	64.809	19.088.564	11.743.681	1.193.643	-
SUDESTE	189.203	734	87.193	97.938	3.328	10	278.740.972	480.500	81.699.841	179.539.306	16.868.571	152.753
Minas Gerais	51.001	115	29.615	20.691	580	-	65.743.694	67.518	27.749.255	34.958.790	2.968.131	-
Espírito Santo	9.018	16	5.568	3.324	110	-	11.508.931	9.551	5.217.216	5.727.479	554.686	-
Rio de Janeiro	32.450	50	15.300	16.389	710	1	48.190.690	30.717	14.336.100	30.232.011	3.574.622	17.241
São Paulo	96.734	553	36.710	57.534	1.928	9	153.297.656	372.715	34.397.270	108.621.026	9.771.132	135.513
SUL	79.921	766	37.751	40.643	761	-	107.724.832	478.106	35.372.687	68.010.282	3.863.756	-
Paraná	25.638	175	12.659	12.618	186	-	33.429.671	111.587	11.861.483	20.514.577	942.025	-
Santa Catarina	22.423	323	9.216	12.680	204	-	31.032.298	202.887	8.635.392	21.156.486	1.037.533	-
Rio Grande do Sul	31.860	268	15.876	15.345	371	-	43.262.862	163.632	14.875.812	26.339.220	1.884.199	-
CENTRO-OESTE	29.408	119	15.119	13.820	350	-	39.220.856	75.947	14.166.503	23.217.250	1.761.157	-
Mato Grosso do Sul	6.283	38	3.290	2.905	50	-	8.076.953	24.561	3.082.730	4.720.956	248.705	-
Mato Grosso	6.376	26	3.492	2.815	43	-	8.172.902	17.058	3.272.004	4.667.309	216.531	-
Goiás	10.776	36	5.527	5.128	85	-	14.019.657	22.842	5.178.799	8.388.213	429.802	-
Distrito Federal	5.973	19	2.810	2.972	172	-	8.951.344	11.486	2.632.970	5.440.771	866.118	-

Fuentes: DATAPREV / SUB y SINTESE.

07

BENEFICIOS CONCEDIDOS SEGÚN LAS UNIDADES DE LA FEDERACIÓN

GRANDE REGIONES Y UNIDADES DE LA FEDERACIÓN	CANTIDAD					VALOR (EN R\$)					VALOR MEDIANO (R\$)			TIEMPO MEDIANO DE CONCESIÓN (EN DÍAS)		
	Total	% del total	Variación en Relación al mes anterior (en %)	Cientela		% Rural sobre total	Total	% del total	Variación en Relación al mes anterior (en %)	Cientela		% Rural sobre total	Total		Cientela	
				Urbana	Rural					Urbana	Rural				Urbana	Rural
BRASIL	424.086	100,00	22,13	344.942	79.144	18,7	569.391.217	100,00	20,68	495.124.243	74.266.974	13,0	1.342,63	1.435,38	938,38	50
NORTE	22.511	5,31	19,26	13.205	9.306	41,3	26.338.319	4,63	18,38	17.630.862	8.707.457	33,1	1.170,02	1.335,17	935,68	...
Rondônia	3.976	0,94	34,69	2.273	1.703	42,8	4.533.338	0,80	30,78	2.939.359	1.593.978	35,2	1.140,18	1.293,16	935,98	42
Acre	1.142	0,27	3,07	628	514	45,0	1.307.592	0,23	3,94	829.223	478.368	36,6	1.145,00	1.320,42	930,68	27
Amazonas	4.607	1,09	33,54	2.804	1.803	39,1	5.760.039	1,01	36,76	4.070.593	1.689.447	29,3	1.250,28	1.451,71	937,02	45
Roraima	544	0,13	37,37	324	220	40,4	651.264	0,11	33,43	445.124	206.140	31,7	1.197,18	1.373,84	937,00	27
Pará	9.270	2,19	10,15	5.240	4.030	43,5	10.692.194	1,88	7,74	6.921.162	3.771.031	35,3	1.153,42	1.320,83	935,74	71
Amapá	760	0,18	-3,92	417	343	45,1	855.648	0,15	-6,49	535.194	320.454	37,5	1.125,85	1.283,44	934,27	48
Tocantins	2.212	0,52	25,47	1.519	693	31,3	2.538.245	0,45	27,82	1.890.207	648.038	25,5	1.147,49	1.244,38	935,12	66
NORDESTE	103.043	24,30	24,49	59.325	43.718	42,4	117.366.238	20,61	24,31	76.472.962	40.893.276	34,8	1.139,00	1.289,05	935,39	...
Maranhão	13.635	3,22	32,42	4.141	9.494	69,6	14.450.794	2,54	33,05	5.560.844	8.889.951	61,5	1.059,83	1.342,87	936,38	69
Piauí	8.385	1,98	34,20	3.240	5.145	61,4	8.797.306	1,55	32,24	3.988.124	4.809.182	54,7	1.049,17	1.230,90	934,73	57
Ceará	15.571	3,67	17,07	9.754	5.817	37,4	17.497.435	3,07	17,68	12.066.301	5.431.134	31,0	1.123,72	1.237,06	933,67	39
Rio Grande do Norte	6.596	1,56	25,95	4.363	2.233	33,9	7.592.448	1,33	23,35	5.502.201	2.090.247	27,5	1.151,07	1.261,10	936,07	42
Paraíba	7.309	1,72	27,36	4.684	2.625	35,9	8.236.041	1,45	28,56	5.786.858	2.449.183	29,7	1.126,84	1.235,45	933,02	46
Pernambuco	14.542	3,43	24,54	10.430	4.112	28,3	17.534.696	3,08	25,35	13.695.852	3.838.844	21,9	1.205,80	1.313,12	933,57	62
Alagoas	5.389	1,27	21,95	3.623	1.766	32,8	6.195.197	1,09	23,13	4.533.133	1.662.064	26,8	1.149,60	1.251,21	941,15	52
Sergipe	4.182	0,99	28,68	2.744	1.438	34,4	4.971.623	0,87	30,72	3.622.902	1.348.722	27,1	1.188,81	1.320,30	937,91	80
Bahia	27.434	6,47	21,37	16.346	11.088	40,4	32.090.698	5,64	20,43	21.716.748	10.373.950	32,3	1.169,74	1.328,57	935,60	46
SUDESTE	189.203	44,61	23,03	177.619	11.584	6,1	278.740.972	48,95	20,52	267.737.552	11.003.420	3,9	1.473,24	1.507,37	949,88	...
Minas Gerais	51.001	12,03	27,21	44.109	6.892	13,5	65.743.694	11,55	27,08	59.255.421	6.488.273	9,9	1.289,07	1.343,39	941,42	44
Espírito Santo	9.018	2,13	27,01	7.353	1.665	18,5	11.508.931	2,02	23,95	9.946.510	1.562.421	13,6	1.276,22	1.352,71	938,39	51
Rio de Janeiro	32.450	7,65	21,54	32.028	422	1,3	48.190.690	8,46	19,49	47.792.283	398.407	0,8	1.485,08	1.492,20	944,09	56
São Paulo	96.734	22,81	21,07	94.129	2.605	2,7	153.297.656	26,92	17,98	150.743.337	2.554.319	1,7	1.584,73	1.601,45	980,54	52
SUL	79.921	18,85	17,84	69.037	10.884	13,6	107.724.832	18,92	17,56	97.503.411	10.221.420	9,5	1.347,89	1.412,34	939,12	...
Paraná	25.638	6,05	12,85	22.061	3.577	14,0	33.429.671	5,87	12,59	30.065.609	3.364.062	10,1	1.303,91	1.362,84	940,47	50
Santa Catarina	22.423	5,29	19,39	20.054	2.369	10,6	31.032.298	5,45	19,25	28.819.589	2.212.709	7,1	1.383,95	1.437,10	934,03	47
Rio Grande do Sul	31.860	7,51	21,04	26.922	4.938	15,5	43.262.862	7,60	20,43	38.618.212	4.644.650	10,7	1.357,91	1.434,45	940,59	45
CENTRO-OESTE	29.408	6,93	22,55	25.756	3.652	12,4	39.220.856	6,89	21,64	35.779.455	3.441.401	8,8	1.333,68	1.389,17	942,33	...
Mato Grosso do Sul	6.283	1,48	50,78	5.398	885	14,1	8.076.953	1,42	49,25	7.243.340	833.612	10,3	1.285,52	1.341,86	941,93	43
Mato Grosso	6.376	1,50	15,30	5.080	1.296	20,3	8.172.902	1,44	15,52	6.951.895	1.221.007	14,9	1.281,82	1.368,48	942,14	60
Goiás	10.776	2,54	26,40	9.710	1.066	9,9	14.019.657	2,46	25,68	13.012.905	1.006.752	7,2	1.301,01	1.340,15	944,42	34
Distrito Federal	5.973	1,41	3,45	5.568	405	6,8	8.951.344	1,57	4,06	8.571.315	380.029	4,2	1.498,63	1.539,39	938,34	58

Fuentes: DATAPREV / SUB y SINTESE.

TIEMPO MEDIANO DE CONCESIÓN DE BENEFICIOS POR UNIDADES DE LA FEDERACIÓN (EN DÍAS)

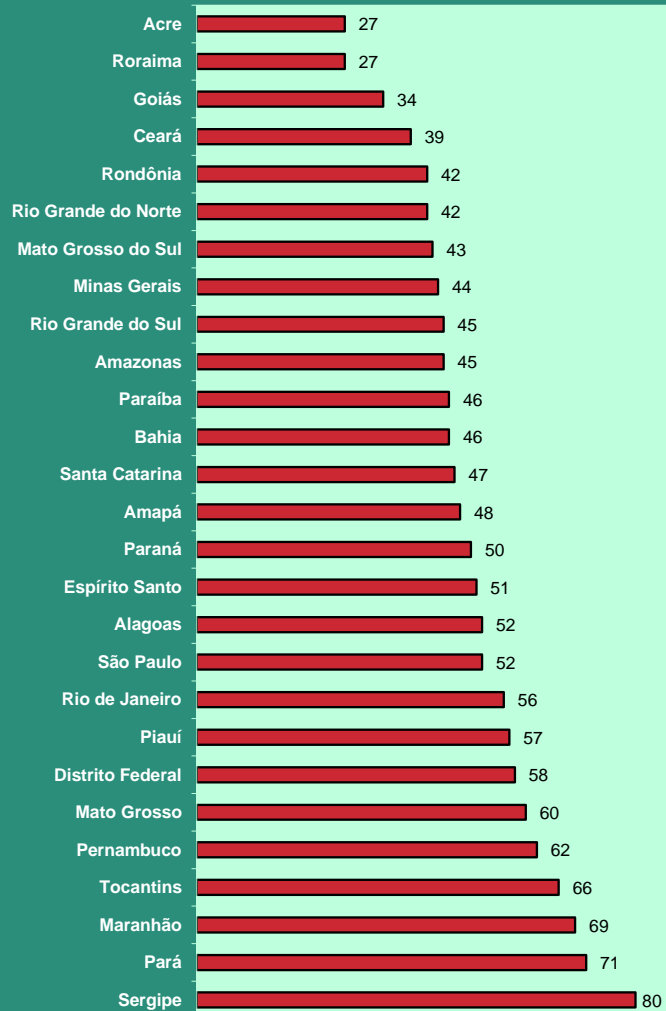

DISTRIBUCIÓN DE LA CANTIDAD DE BENEFICIOS CONCEDIDOS SEGÚN LAS GRANDES REGIONES

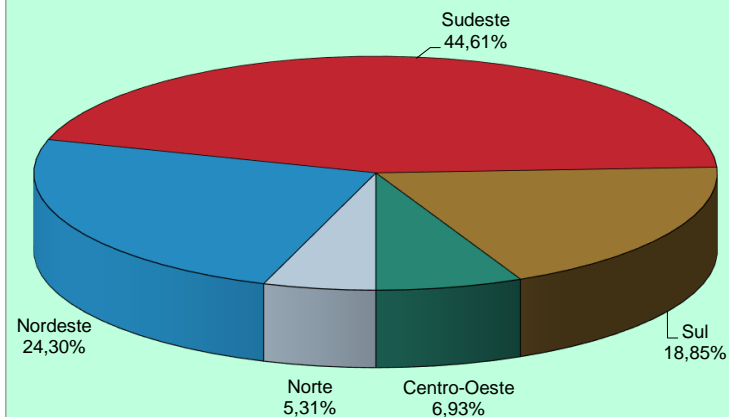

DISTRIBUCIÓN DEL VALOR DE BENEFICIOS CONCEDIDOS SEGÚN LAS GRANDES REGIONES

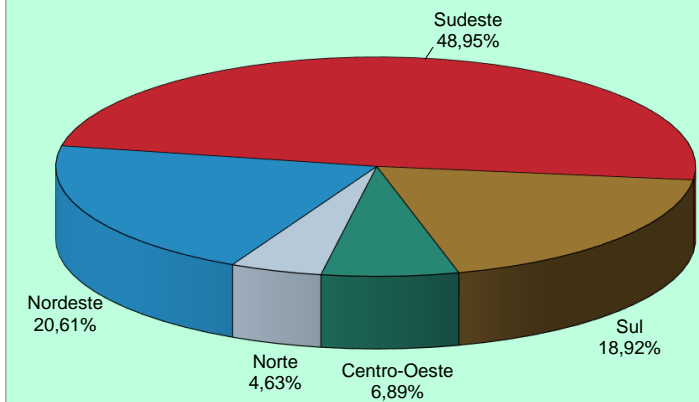

08

BENEFICIOS CONCEDIDOS SEGÚN LAS ESPECIES

BENEFICIOS DEL RGPS

(continúa)

COD.	ESPECIES DE BENEFICIOS	CANTIDAD			VALOR (R\$)			VALOR MEDIANO (R\$)		
		Total	Clientela		Total	Clientela		Total	Clientela	
			Urbana	Rural		Urbana	Rural		Urbana	Rural
JUBILACIÓN POR EDAD										
07	Jubilación por edad del trabajador rural (*)	-	-	-	-	-	-	-	-	-
08	Jubilación por edad del empleador rural (*)	-	-	-	-	-	-	-	-	-
41	Jubilación por edad	62.388	32.985	29.403	68.556.403	40.917.148	27.639.255	1.098,87	1.240,48	940,01
81	Jubilación Obligatoria por Edad (Ex-SASSE) (*)	-	-	-	-	-	-	-	-	-
Total de Jubilaciones por Edad		62.388	32.985	29.403	68.556.403	40.917.148	27.639.255	1.098,87	1.240,48	940,01
JUBILACIÓN POR INVALIDEZ										
04	Jubilación por discapacidad de los trabajadores rurales (*)	-	-	-	-	-	-	-	-	-
06	Jubilación por invalidez del empleador rural (*)	-	-	-	-	-	-	-	-	-
32	Jubilación por invalidez previsional	15.706	13.486	2.220	21.778.158	19.657.497	2.120.661	1.386,61	1.457,62	955,25
33	Jubilación por invalidez de Aeronáutica (*)	-	-	-	-	-	-	-	-	-
34	Jubilación por invalidez del ex combatiente marítimo (Ley 1.756/52) (*)	-	-	-	-	-	-	-	-	-
51	Jubilación por invalidez (Extinto Plano Básico) (*)	-	-	-	-	-	-	-	-	-
83	Jubilación por Invalidez (Ex – SASSE) (*)	-	-	-	-	-	-	-	-	-
Total de Jubilaciones por Invalidez		15.706	13.486	2.220	21.778.158	19.657.497	2.120.661	1.386,61	1.457,62	955,25
JUBILACIÓN POR TIEMPO DE CONTRIBUCIÓN										
42	Jub. Por tiempo de contribución	32.217	32.106	111	70.886.563	70.757.635	128.928	2.200,28	2.203,88	1.161,51
43	Jub. Por tiempo de contribución del ex combatiente (*)	-	-	-	-	-	-	-	-	-
44	Jub. Por tiempo de contribución de aeronauta (*)	-	-	-	-	-	-	-	-	-
45	Jub. Por tiempo de contribución del periodista profesional (*)	-	-	-	-	-	-	-	-	-
46	Jub. Por tiempo de contribución especial	1.941	1.941	-	6.680.732	6.680.732	-	3.441,90	3.441,90	-
49	Jub. Por tiempo de contribución ordinaria (*)	-	-	-	-	-	-	-	-	-
57	Jub. Por tiempo de contribución del profesor (Emenda Const. 18/81)	1.097	1.097	-	2.403.142	2.403.142	-	2.190,65	2.190,65	-
72	Jub. Por tiempo de contribución del combatiente marítimo (Ley 1.756/52) (*)	-	-	-	-	-	-	-	-	-
82	Jub. Por tiempo de contribución (Ex SASSE) (*)	-	-	-	-	-	-	-	-	-
Total de Jubilaciones por Tiempo de Contribución		35.255	35.144	111	79.970.437	79.841.509	128.928	2.268,34	2.271,84	1.161,51

Fuentes: DATAPREV / SUB y SINTESE.

COD.	ESPECIES DE BENEFICIOS	CANTIDAD			VALOR (R\$)			VALOR MEDIANO (R\$)		
		Total	Clientela		Total	Clientela		Total	Clientela	
			Urbana	Rural		Urbana	Rural		Urbana	Rural
PENSIONES POR MUERTE										
01	Pensión por muerte del trabajador rural (*)	-	-	-	-	-	-	-	-	-
03	Pensión por muerte del empleador rural (*)	-	-	-	-	-	-	-	-	-
21	Pensión por muerte previsional	34.696	24.011	10.685	50.490.982	40.436.524	10.054.458	1.455,24	1.684,08	940,99
23	Pensión por muerte del ex combatiente	4	4	-	18.863	18.863	-	4.715,68	4.715,68	-
27	Pensión por muerte del servidor público federal con dupla jubilación (*)	-	-	-	-	-	-	-	-	-
28	Pensión por muerte del Régimen General (Decreto 20.465/31) (*)	-	-	-	-	-	-	-	-	-
29	Pensión por muerte del ex combatiente marítimo (Ley 1.756/52)	-	-	-	-	-	-	-	-	-
55	Pensión por muerte (Extinto Plano Básico) (*)	1	1	-	937	937	-	937,00	937,00	-
84	Pensión por muerte (Ex SASSE) (*)	1	1	-	5.531	5.531	-	5.531,11	5.531,11	-
Total de Pensiones por Muerte		34.702	24.017	10.685	50.516.313	40.461.855	10.054.458	1.455,72	1.684,72	940,99
AUXILIOS										
13	Auxilio enfermedad del trabajador rural (*)	-	-	-	-	-	-	-	-	-
25	Auxilio reclusión	1.951	1.825	126	2.294.657	2.174.062	120.596	1.176,14	1.191,27	957,11
31	Auxilio enfermedad previdenciara	165.610	149.643	15.967	229.815.179	214.800.881	15.014.297	1.387,69	1.435,42	940,33
36	Auxilio accidente	1.327	1.063	264	981.867	856.910	124.957	739,91	806,12	473,32
Total de Auxilios		168.888	152.531	16.357	233.091.703	217.831.853	15.259.850	1.380,16	1.428,12	932,92
BENEFICIOS ACCIDENTARIOS										
02	Pensión por muerte por accidente de trabajo del trabajador rural (*)	-	-	-	-	-	-	-	-	-
05	Jub. Por invalidez por accidente de trab. del trabajador rural (*)	-	-	-	-	-	-	-	-	-
10	Auxilio enfermedad por accidente de trabajo del trabajador rural (*)	-	-	-	-	-	-	-	-	-
91	Auxilio enfermedad por accidente del trabajo	14.977	14.316	661	23.396.164	22.776.807	619.357	1.562,14	1.591,00	937,00
92	Jubilación por invalidez por accidente de trabajo	732	687	45	1.283.967	1.241.802	42.165	1.754,05	1.807,57	937,00
93	Pensión por muerte por accidente de trabajo	24	24	-	51.514	51.514	-	2.146,43	2.146,43	-
94	Auxilio accidente por accidente de trabajo	1.684	1.630	54	1.726.830	1.700.874	25.956	1.025,43	1.043,48	480,66
95	Auxilio suplementar por accidente de trabajo (*)	12	12	-	7.398	7.398	-	616,47	616,47	-
Total de Beneficios Accidentarios		17.429	16.669	760	26.465.872	25.778.395	687.478	1.518,50	1.546,49	904,58
ESPECIES DIVERSAS										
47	Abono de permanencia en servicio 25% (*)	-	-	-	-	-	-	-	-	-
48	Abono de permanencia en servicio 20% (*)	-	-	-	-	-	-	-	-	-
79	Abono de supervisor jubilado por la autarquía empleadora (Ley 1.756/52) (*)	-	-	-	-	-	-	-	-	-
80	Salario maternidad	61.742	42.134	19.608	62.735.065	44.358.721	18.376.344	1.016,08	1.052,80	937,19
Total de Especies Diversas		61.742	42.134	19.608	62.735.065	44.358.721	18.376.344	1.016,08	1.052,80	937,19
TOTAL DE BENEFICIOS DEL RGPS		396.110	316.966	79.144	543.113.952	468.846.978	74.266.974	1.371,12	1.479,17	938,38

BENEFICIOS ASISTENCIALES

(conclusión)

COD.	ESPECIES DE BENEFICIOS	CANTIDAD			VALOR (R\$)			VALOR MEDIANO (R\$)		
		Total	Clientela		Total	Clientela		Total	Clientela	
			Urbana	Rural		Urbana	Rural		Urbana	Rural
11	Ingreso mensual vitalicio por invalidez del trab. rural (Ley 6.179/74) (*)	-	-	-	-	-	-	-	-	-
12	Ingreso mensual vitalicio por edad del trab. rural (Ley 6.179/74) (*)	-	-	-	-	-	-	-	-	-
30	Ingreso mensual vitalicio por invalidez (Ley 6.179/74) (*)	-	-	-	-	-	-	-	-	-
40	Ingreso vitalicio por edad (Ley 6.179/74) (*)	-	-	-	-	-	-	-	-	-
87	Amparo asistencial al portador de deficiencia (LOAS)	14.644	14.644	-	13.721.100	13.721.100	-	936,98	936,98	-
88	Amparo asistencial al anciano (LOAS)	13.289	13.289	-	12.451.736	12.451.736	-	937,00	937,00	-
TOTAL DE BENEFICIOS ASISTENCIALES		27.933	27.933	-	26.172.836	26.172.836	-	936,99	936,99	-

Fuentes: DATAPREV / SUB y SINTESE.

BENEFICIOS DE LA LEGISLACIÓN ESPECÍFICA - BLE

COD.	ESPECIES DE BENEFICIOS	CANTIDAD			VALOR (R\$)			VALOR MEDIANO (R\$)		
		Total	Clientela		Total	Clientela		Total	Clientela	
			Urbana	Rural		Urbana	Rural		Urbana	Rural
22	Pensión por muerte estatutaria (*)	-	-	-	-	-	-	-	-	-
26	Pensión especial (Ley 593/48) (*)	-	-	-	-	-	-	-	-	-
37	Jubilación de extra numerario de la Unión (*)	-	-	-	-	-	-	-	-	-
38	Jubilación de la extinta CAPIN (*)	-	-	-	-	-	-	-	-	-
54	Pensión especial vitalicia (Ley 9.793/99)	-	-	-	-	-	-	-	-	-
56	Pensión men. vitalicia por síndrome de talidomida (Ley 7.070/82)	6	6	-	7.600	7.600	-	1.266,66	1.266,66	-
58	Jubilación excepcional del amnistiado (Ley 6.683/79)	-	-	-	-	-	-	-	-	-
59	Pensión por muerte excepcional del amnistiado (Ley 6.683/79)	1	1	-	29.830	29.830	-	29.830,33	29.830,33	-
60	Pensión mensual especial vitalicia (Ley 10.923/2004)	-	-	-	-	-	-	-	-	-
85	Pensión mensual vitalicia del cauchero (Ley 7.986/89)	9	9	-	16.866	16.866	-	1.874,00	1.874,00	-
86	Pensión mensual vitalicia del dep del cauchero (Ley 7.986/89)	23	23	-	43.102	43.102	-	1.874,00	1.874,00	-
89	Pensión especial para las víctimas de hemodiálisis Caruaru	-	-	-	-	-	-	-	-	-
96	Pensión especial a las personas afectadas por lepra (Ley 11.520/2007)	4	4	-	7.031	7.031	-	1.757,81	1.757,81	-
TOTAL DE ENCARGOS PREVIDENCIARIOS DE LA UNIÓN		43	43	-	104.430	104.430	-	2.428,59	2.428,59	-

Fuentes: DATAPREV / SUB y SINTESE.

(*) Especies Extintas. El registro de concesiones es debido a decisiones o revisiones administrativas.

DISTRIBUCIÓN DE LA CANTIDAD DE BENEFICIOS PREVIDENCIARIOS CONCEDIDOS SEGÚN LOS GRUPOS DE ESPECIES

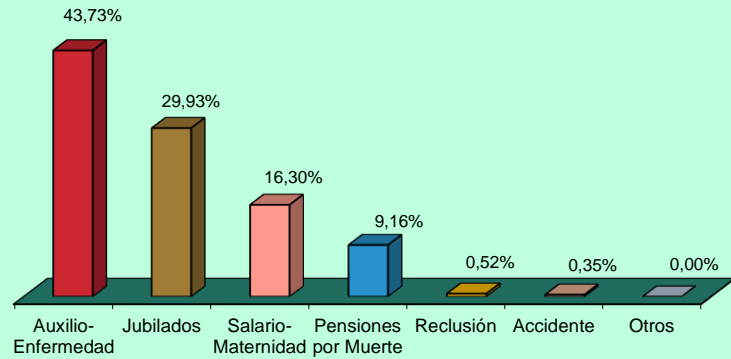

DISTRIBUCIÓN DE LA CANTIDAD DE BENEFICIOS ACCIDENTARIOS CONCEDIDOS SEGÚN LOS GRUPOS DE ESPECIES

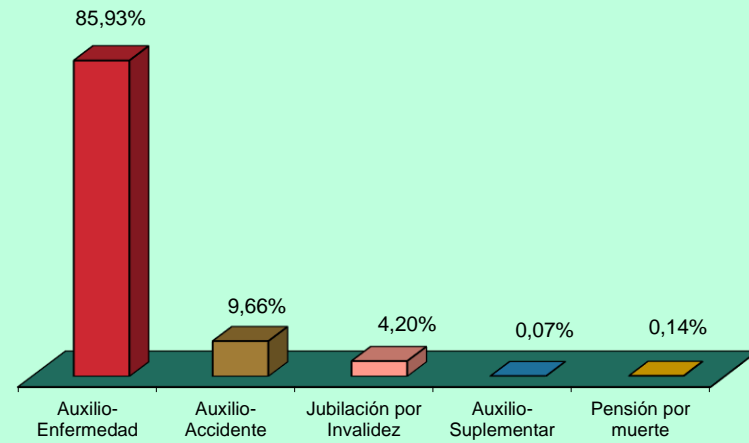

DISTRIBUCIÓN DEL VALOR DE BENEFICIOS PREVIDENCIARIOS CONCEDIDOS SEGÚN LOS GRUPOS DE ESPECIES

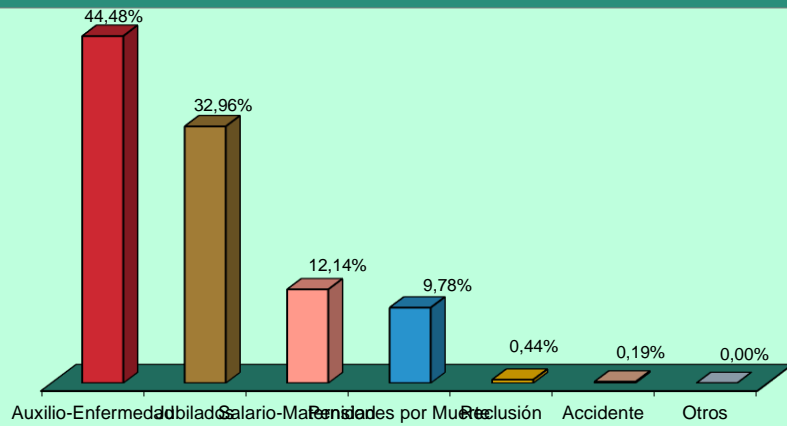

DISTRIBUCIÓN DEL VALOR DE BENEFICIOS ACCIDENTARIOS CONCEDIDOS SEGÚN LOS GRUPOS DE ESPECIES

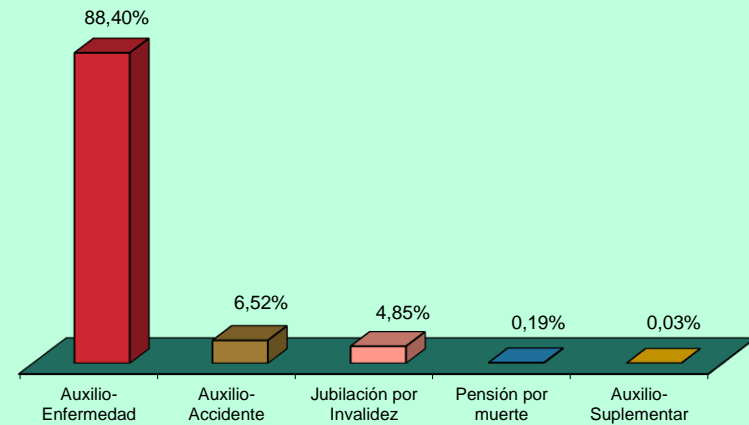

09

VALOR DE CRÉDITOS EMITIDOS EN LA CONCESIÓN

GRANDE REGIONES Y UNIDADES DE LA FEDERACIÓN	VALOR (R\$)				
	Total	% del total	Variación en Relación al mes anterior (en %)	Clientela	
				Urbana	Rural
BRASIL	976.674.798	100,00	-26,43	848.666.237	128.008.561
NORTE	49.690.868	5,09	-17,07	33.757.589	15.933.279
Rondônia	6.008.215	0,62	-21,33	4.247.514	1.760.701
Acre	2.326.025	0,24	-18,82	1.212.898	1.113.128
Amazonas	10.027.873	1,03	-14,02	7.053.511	2.974.362
Roraima	755.917	0,08	-17,78	505.218	250.699
Pará	24.445.479	2,50	-16,70	16.336.045	8.109.434
Amapá	1.709.254	0,18	-21,14	1.220.469	488.785
Tocantins	4.418.104	0,45	-16,96	3.181.934	1.236.170
NORDESTE	204.392.418	20,93	-22,96	133.754.734	70.637.684
Maranhão	29.152.355	2,98	-21,40	12.458.384	16.693.971
Piauí	14.776.499	1,51	-17,33	6.522.653	8.253.846
Ceará	26.062.892	2,67	-27,58	18.146.075	7.916.817
Rio Grande do Norte	12.015.191	1,23	-15,00	8.722.994	3.292.196
Paraíba	12.140.038	1,24	-26,33	7.978.638	4.161.400
Pernambuco	33.173.715	3,40	-24,30	25.496.850	7.676.866
Alagoas	11.351.311	1,16	-12,39	7.948.281	3.403.031
Sergipe	10.593.861	1,08	-18,32	7.940.146	2.653.715
Bahia	55.126.556	5,64	-25,49	38.540.713	16.585.842
SUDESTE	485.621.311	49,72	-29,86	466.388.198	19.233.114
Minas Gerais	95.293.152	9,76	-23,13	84.689.942	10.603.210
Espírito Santo	19.440.407	1,99	-24,99	16.991.733	2.448.674
Rio de Janeiro	91.259.927	9,34	-22,22	90.606.959	652.968
São Paulo	279.627.825	28,63	-34,22	274.099.563	5.528.262
SUL	174.534.861	17,87	-22,52	159.242.924	15.291.938
Paraná	55.925.660	5,73	-21,05	50.304.353	5.621.307
Santa Catarina	51.983.312	5,32	-21,98	48.632.213	3.351.099
Rio Grande do Sul	66.625.889	6,82	-24,11	60.306.357	6.319.531
CENTRO-OESTE	62.435.340	6,39	-26,26	55.522.793	6.912.547
Mato Grosso do Sul	10.634.253	1,09	-31,50	9.238.949	1.395.304
Mato Grosso	15.466.671	1,58	-13,76	12.934.470	2.532.200
Goiás	20.176.574	2,07	-23,76	18.010.070	2.166.504
Distrito Federal	16.157.842	1,65	-34,70	15.339.304	818.539

GRUPOS DE ESPECIES	VALOR (R\$)				
	Total	% del total	Variación en Relación al mes anterior (en %)	Clientela	
				Urbana	Rural
TOTAL	976.674.798	100,00	-26,43	848.666.237	128.008.561
BENEFICIOS DEL RGPS	907.891.964	92,96	-26,61	779.883.403	128.008.561
Previsionales	872.696.774	89,35	-26,88	745.640.946	127.055.828
Jubilados	400.807.999	41,04	-30,63	350.312.564	50.495.435
Edad	143.379.386	14,68	-24,78	95.532.824	47.846.562
Invalidez	19.960.650	2,04	-27,55	17.732.675	2.227.975
Tiempo de Contribución	237.467.964	24,31	-33,96	237.047.065	420.899
Pensiones por muerte	98.025.347	10,04	-36,40	75.532.987	22.492.361
Auxilios	287.626.976	29,45	-18,22	263.385.246	24.241.731
Enfermedad	272.884.999	27,94	-18,15	249.819.238	23.065.761
Accidente	3.082.466	0,32	-18,78	2.884.341	198.125
Reclusión	11.659.511	1,19	-19,60	10.681.667	977.845
Salario-Maternidad	86.236.451	8,83	-21,59	56.410.150	29.826.301
Abono de perman. en Serv. 20%	–	–	–	–	–
Accidentarios	35.195.190	3,60	-19,03	34.242.457	952.733
Jubilación por Invalidez	1.113.104	0,11	-14,29	1.076.888	36.216
Pensión por muerte	158.394	0,02	-5,66	157.844	550
Auxilio-Enfermedad	28.643.042	2,93	-17,86	27.750.125	892.917
Auxilio-Accidente	5.265.484	0,54	-26,05	5.242.434	23.050
Auxilio-Suplementar	15.166	0,00	147,73	15.166	–
BENEFICIOS ASISTENCIALES	67.761.734	6,94	-24,94	67.761.734	–
Amparos Asistenciales (LOAS)	67.761.734	6,94	-24,94	67.761.734	–
Anciano	28.344.155	2,90	-27,43	28.344.155	–
Portador de Deficiencia	39.417.579	4,04	-23,04	39.417.579	–
Rentas Mensuales Vitalicias (RMV)	–	–	-100,00	–	–
Anciano	–	–	–	–	–
Portador de Deficiencia	–	–	-100,00	–	–
BENEFICIOS DE LA LEGISLACIÓN ESPECÍFICA (BLE) ⁽¹⁾	1.021.100	0,10	453,56	1.021.100	–

Fuentes: DATAPREV / SUB y SINTESE.

(1) Incluye las siguientes especies: 20 - Pensión por muerte del ex diplomata; 22 pensión por muerte estatutaria;

26 - Pensión especial (Ley N° 593/48), 37 – Jubilación de extra numerario de la Unión; 38 Jubilación de la extinta CAPIN;

56 - Pensiones mensual de por vida por el síndrome de talidomida; 58 – Jubilación excepcional de amnistía; 59 - Pensión por muerte excepcional del amnistiado; 76 – Salario-Familia estatutaria del RFFSA; 85 - pensión mensual vitalicia del cauchero;

86 - pensión mensual vitalicia del dependiente del cauchero; 89 - pensión especial para las víctimas de hemodiálisis Caruaru;

96 - pensión especial a las personas afectadas por lepra. Excluyendo el BLE adicional

Fuentes: DATAPREV / SUB y SINTESE.

DISTRIBUCIÓN DEL VALOR TOTAL DE CRÉDITOS EMITIDOS EN LA CONCESIÓN, SEGÚN LAS UNIDADES DE LA FEDERACIÓN (EN %)

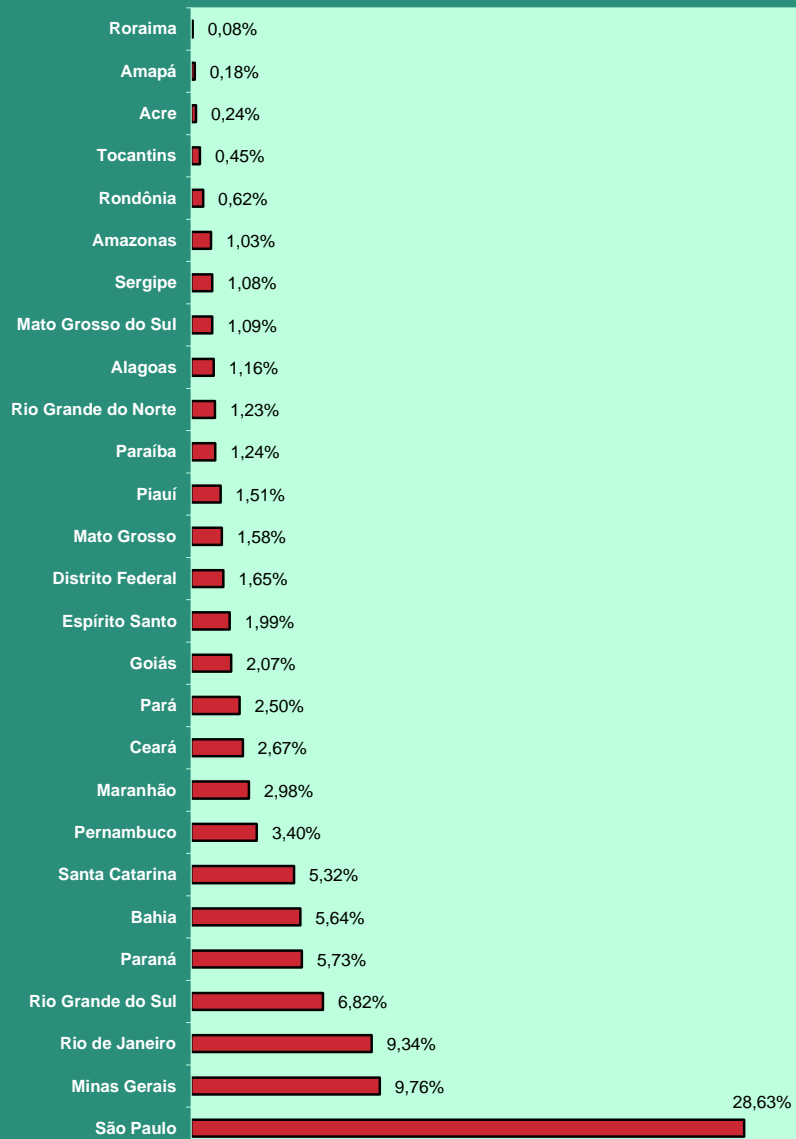

DISTRIBUCIÓN DEL VALOR DE CRÉDITOS EMITIDOS EN LA CONCESIÓN, SEGÚN LOS GRANDES GRUPOS (EN %)

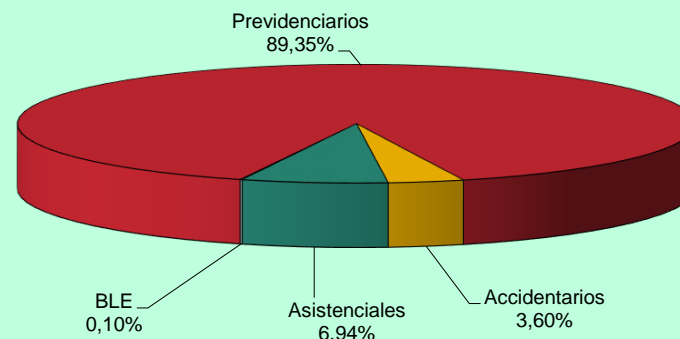

DISTRIBUCIÓN DEL VALOR DE CRÉDITOS EMITIDOS EN LA CONCESIÓN SEGÚN LA CLIENTELA (EN %)

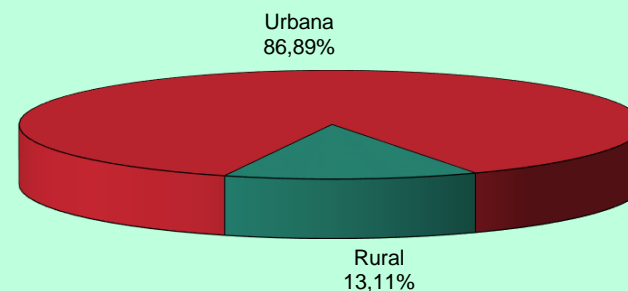

10 EVOLUCIÓN DE LOS BENEFICIOS EMITIDOS – 2006/2017

AÑOS/MESES	CANTIDAD				VALOR (R\$)				VALOR MEDIANO (R\$)		
	Total	Variación en Relación al año/mes anterior (%)	Clientela		Total	Variación en Relación al año/mes anterior (%)	Clientela		Total	Clientela	
			Urbana	Rural			Urbana	Rural		Urbana	Rural
2006 Diciembre	24.593.390	2,68	17.088.587	7.504.803	12.635.504.461	11,41	10.181.274.305	2.454.230.156	513,78	595,79	327,02
2007 Diciembre	25.170.283	2,35	17.493.668	7.676.615	13.600.616.846	7,64	10.921.267.175	2.679.349.671	540,34	624,30	349,03
2008 Diciembre	26.095.625	3,68	18.193.777	7.901.848	15.205.539.497	11,80	12.181.513.603	3.024.025.894	582,69	669,54	382,70
2009 Diciembre	27.048.356	3,65	18.906.231	8.142.125	17.124.126.415	12,62	13.660.404.584	3.463.721.831	633,09	722,53	425,41
2010 Diciembre	28.141.263	4,04	19.763.710	8.377.553	19.336.202.952	12,92	15.469.082.460	3.867.120.492	687,11	782,70	461,61
2011 Diciembre	29.051.423	3,23	20.473.754	8.577.669	21.199.611.087	9,64	17.033.178.566	4.166.432.521	729,73	831,95	485,73
2012 Diciembre	30.057.265	3,46	21.251.776	8.805.489	24.137.036.929	13,86	19.272.270.404	4.864.766.526	803,04	906,85	552,47
2013 Diciembre	31.199.043	3,80	22.151.402	9.047.641	27.140.475.950	12,44	21.689.482.793	5.450.993.157	869,91	979,15	602,48
2014 Diciembre	32.152.518	3,06	22.900.497	9.252.021	29.829.510.579	9,91	23.858.195.669	5.971.314.910	927,75	1.041,82	645,41
2015 Diciembre	32.701.562	1,71	23.355.198	9.346.364	32.730.831.216	9,73	26.147.191.768	6.583.639.449	1.000,90	1.119,54	704,41
2016 Total	-	-	-	-	485.265.079.330	15,02	387.526.633.302	97.738.446.028	-	-	-
Enero	32.792.672	0,28	23.430.023	9.362.649	36.820.311.461	12,49	29.370.849.298	7.449.462.163	1.122,82	1.253,56	795,66
Febrero	32.873.276	0,25	23.495.987	9.377.289	36.864.282.905	0,12	29.416.229.349	7.448.053.555	1.121,41	1.251,97	794,27
Marzo	33.030.737	0,48	23.642.583	9.388.154	37.025.344.361	0,44	29.578.725.451	7.446.618.910	1.120,94	1.251,08	793,19
Abril	33.142.489	0,34	23.738.556	9.403.933	37.164.154.529	0,37	29.713.306.037	7.450.848.492	1.121,34	1.251,69	792,31
Mayo	33.313.575	0,52	23.884.951	9.428.624	37.383.515.634	0,59	29.916.489.196	7.467.026.437	1.122,17	1.252,52	791,95
Junio	33.404.798	0,27	23.963.425	9.441.373	37.494.201.797	0,30	30.022.276.534	7.471.925.263	1.122,42	1.252,84	791,40
Julio	33.440.971	0,11	24.001.709	9.439.262	37.559.712.739	0,17	30.094.555.757	7.465.156.982	1.123,16	1.253,85	790,86
Agosto ⁽¹⁾	33.555.874	0,34	24.101.324	9.454.550	55.415.020.934	47,54	43.895.489.869	11.519.531.065	1.651,43	1.821,29	1.218,41
Septiembre	33.587.605	0,09	24.128.677	9.458.928	37.669.776.903	-32,02	30.204.214.208	7.465.562.695	1.121,54	1.251,80	789,26
Octubre	33.700.387	0,34	24.223.402	9.476.985	37.848.806.909	0,48	30.368.135.442	7.480.671.467	1.123,10	1.253,67	789,35
Noviembre ⁽¹⁾	33.694.282	-0,02	24.216.274	9.478.008	56.104.244.585	48,23	44.521.118.750	11.583.125.835	1.665,10	1.838,48	1.222,11
Diciembre	33.755.917	0,18	24.269.925	9.485.992	37.915.706.574	-32,42	30.425.243.410	7.490.463.164	1.123,23	1.253,62	789,63
2017 Enero	33.795.638	0,12	24.307.886	9.487.752	40.546.100.489	6,94	32.523.951.898	8.022.148.591	1.199,74	1.338,00	845,53
Febrero	33.825.153	0,09	24.334.986	9.490.167	40.563.236.164	0,04	32.549.301.982	8.013.934.182	1.199,20	1.337,55	844,45
Marzo	33.843.284	0,05	24.352.042	9.491.242	40.620.568.779	0,14	32.608.315.422	8.012.253.357	1.200,25	1.339,04	844,17
Abril	33.917.410	0,22	24.411.042	9.506.368	40.697.070.193	0,19	32.680.910.409	8.016.159.784	1.199,89	1.338,78	843,24
Mayo	33.991.925	0,22	24.480.149	9.511.776	40.847.173.199	0,37	32.824.169.500	8.023.003.699	1.201,67	1.340,85	843,48
Junio	34.029.485	0,11	24.516.513	9.512.972	40.914.592.834	0,17	32.893.750.998	8.020.841.835	1.202,33	1.341,70	843,15
Julio	34.067.090	0,11	24.550.358	9.516.732	40.973.657.915	0,14	32.954.247.454	8.019.410.461	1.202,73	1.342,31	842,66
Agosto ⁽¹⁾	34.194.510	0,37	24.658.794	9.535.716	60.726.648.881	48,21	48.331.967.275	12.394.681.606	1.775,92	1.960,03	1.299,82
Septiembre	34.258.928	0,19	24.717.508	9.541.420	41.184.866.337	-32,18	33.154.470.507	8.030.395.830	1.202,16	1.341,34	841,64
Octubre	34.289.291	0,09	24.750.966	9.538.325	41.262.128.119	0,19	33.235.415.906	8.026.712.213	1.203,35	1.342,79	841,52
Noviembre ⁽¹⁾	34.448.737	0,47	24.879.545	9.569.192	61.402.373.848	48,81	48.938.214.768	12.464.159.080	1.782,43	1.967,01	1.302,53
Subtotal ⁽²⁾	-	-	-	-	489.738.416.759	9,48	392.694.716.120	97.043.700.639	-	-	-

Fuentes: DATAPREV / SUB y SINTESE.

(1) Incluye la parcela relativa al abono anual (13° salario). Valores de emisión sin la parte del 13° salario-del-beneficio Total: R\$ 37,526,923,036 ; Urbana: R\$ 30,067,014,556; Rural: R\$ 7,459,908,480

(2) La variación corresponde a la razón entre el acumulado del año y el acumulado del mismo período del año anterior.

**EVOLUCIÓN DEL VALOR ACUMULADO DE BENEFICIOS EMITIDOS - 2006 a 2017
(EN R\$ MIL CONSTANTES)**

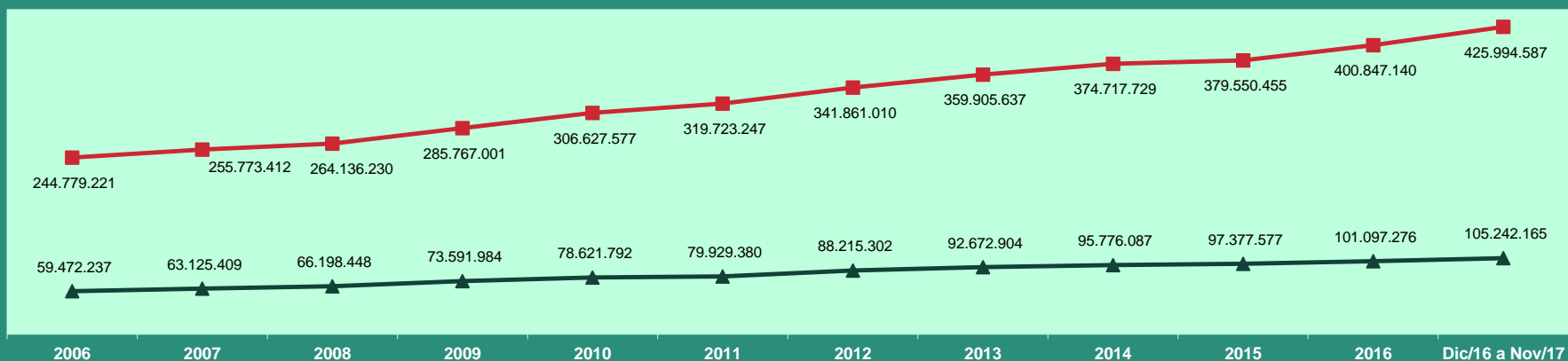

Valores expresos en reales constantes, actualizados por el INPC mensual, a precios de Noviembre de 2017.

—■— Urbana —▲— Rural

EVOLUCIÓN MENSUAL DEL VALOR DE BENEFICIOS EMITIDOS - 2016/2017 (R\$ TSD)

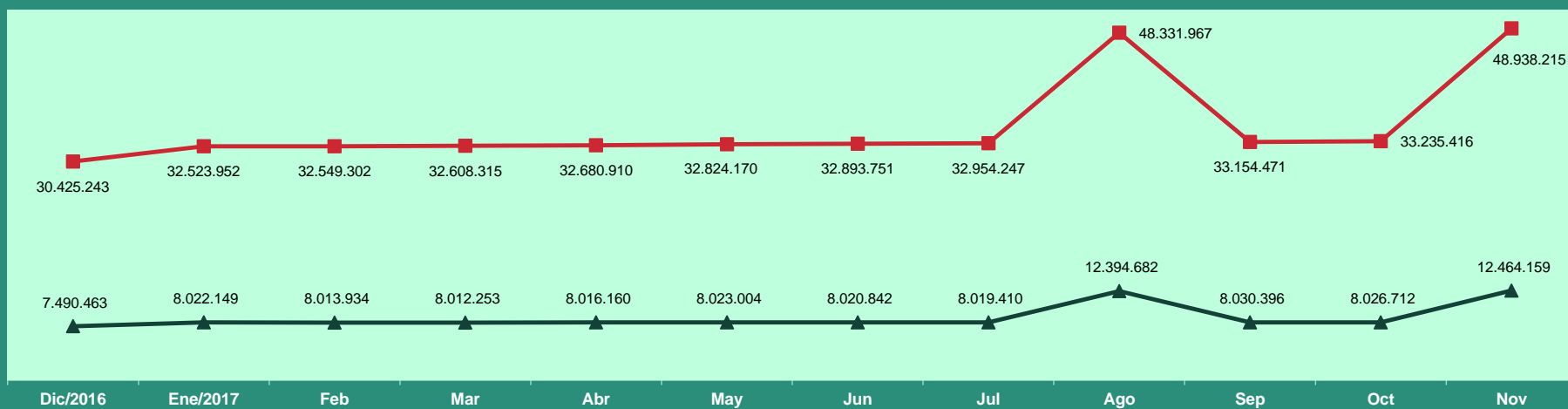

—■— Urbana —▲— Rural

BENEFICIOS EMITIDOS SEGÚN LOS GRUPOS DE ESPECIES

GRUPOS DE ESPECIES	CANTIDAD						VALOR (R\$)						VALOR MEDIANO (R\$)				
	Total	% del total	% del grupo	% del sub grupo	Variación en Relación al mes anterior (en %)	Clientela		Total	% del total	% del grupo	% del sub grupo	Variación en Relación al mes anterior (en %)	Clientela		Total	Clientela	
						Urbana	Rural						Urbana	Rural		Urbana	Rural
TOTAL	34.448.737	100,00			0,47	24.879.545	9.569.192	61.402.373.848	100,00			48,81	48.938.214.768	12.464.159.080	1.782,43	1.967,01	1.302,53
BENEFICIOS DEL RGPS	29.759.861	86,39	100,00		0,48	20.249.870	9.509.991	56.996.703.346	92,82	100,00		54,56	44.587.897.126	12.408.806.220	1.915,22	2.201,89	1.304,82
Previsionales	28.942.203	84,02	97,25	100,00	0,49	19.463.714	9.478.489	55.624.145.538	90,59	97,59	100,00	54,63	43.251.817.359	12.372.328.179	1.921,90	2.222,18	1.305,31
Jubilados	19.759.932	57,36	66,40	68,27	0,42	12.870.753	6.889.179	39.373.441.078	64,12	69,08	70,78	55,10	30.370.035.966	9.003.405.112	1.992,59	2.359,62	1.306,89
Edad	10.442.273	30,31	35,09	36,08	0,42	4.039.948	6.402.325	15.338.306.695	24,98	26,91	27,57	55,16	6.986.296.906	8.352.009.789	1.468,87	1.729,30	1.304,53
Invalidez	3.290.035	9,55	11,06	11,37	0,23	2.825.861	464.174	6.063.076.420	9,87	10,64	10,90	58,21	5.448.793.092	614.283.327	1.842,86	1.928,19	1.323,39
Tiempo de Contribución	6.027.624	17,50	20,25	20,83	0,54	6.004.944	22.680	17.972.057.963	29,27	31,53	32,31	54,03	17.934.945.968	37.111.996	2.981,62	2.986,70	1.636,33
Pensiones por Muerte	7.666.729	22,26	25,76	26,49	0,19	5.298.439	2.368.290	13.581.122.814	22,12	23,83	24,42	55,24	10.507.802.696	3.073.320.117	1.771,44	1.983,19	1.297,70
Auxilios	1.437.681	4,17	4,83	4,97	2,33	1.225.685	211.996	2.582.775.717	4,21	4,53	4,64	45,32	2.296.226.271	286.549.446	1.796,49	1.873,42	1.351,67
Enfermedad	1.307.750	3,80	4,39	4,52	2,44	1.115.855	191.895	2.426.691.456	3,95	4,26	4,36	45,00	2.156.122.966	270.568.489	1.855,62	1.932,26	1.409,98
Accidente	81.875	0,24	0,28	0,28	1,56	65.169	16.706	84.705.289	0,14	0,15	0,15	51,01	73.133.266	11.572.024	1.034,57	1.122,21	692,69
Reclusión	48.056	0,14	0,16	0,17	0,57	44.661	3.395	71.378.972	0,12	0,13	0,13	50,14	66.970.039	4.408.933	1.485,33	1.499,52	1.298,65
Salario-Maternidad	77.757	0,23	0,26	0,27	13,01	68.733	9.024	86.728.013	0,14	0,15	0,16	40,83	77.674.509	9.053.503	1.115,37	1.130,09	1.003,27
Otros ⁽¹⁾	104	0,00	0,00	0,00	-	104	-	77.915	0,00	0,00	0,00	-5,32	77.915	-	749,19	749,19	-
Accidentarios	817.658	2,37	2,75	100,00	0,21	786.156	31.502	1.372.557.809	2,24	2,41	100,00	51,72	1.336.079.767	36.478.041	1.678,65	1.699,51	1.157,96
Jubilación por Invalidez	210.572	0,61	0,71	25,75	0,21	197.332	13.240	480.246.765	0,78	0,84	34,99	59,39	462.871.588	17.375.177	2.280,68	2.345,65	1.312,32
Pensión por muerte	111.870	0,32	0,38	13,68	-0,17	108.043	3.827	219.468.568	0,36	0,39	15,99	57,45	214.328.546	5.140.023	1.961,82	1.983,73	1.343,09
Auxilio-Enfermedad	125.797	0,37	0,42	15,39	0,59	119.453	6.344	264.756.092	0,43	0,46	19,29	39,78	256.416.332	8.339.760	2.104,63	2.146,59	1.314,59
Auxilio-Accidente	326.144	0,95	1,10	39,89	0,32	318.053	8.091	398.029.725	0,65	0,70	29,00	50,61	392.406.643	5.623.083	1.220,41	1.233,78	694,98
Auxilio-Suplementar	43.275	0,13	0,15	5,29	-0,65	43.275	-	10.056.659	0,02	0,02	0,73	-2,35	10.056.659	-	232,39	232,39	-
BENEFICIOS ASISTENCIALES	4.668.722	13,55	100,00		0,39	4.609.521	59.201	4.364.226.930	7,11	100,00		0,38	4.308.874.070	55.352.860	934,78	934,78	935,00
Amparos Asistenciales (LOAS)	4.544.248	13,19	97,33	100,00	0,42	4.544.248	-	4.247.904.053	6,92	97,33	100,00	0,41	4.247.904.053	-	934,79	934,79	-
Anciano	2.019.290	5,86	43,25	44,44	0,36	2.019.290	-	1.889.401.754	3,08	43,29	44,48	0,35	1.889.401.754	-	935,68	935,68	-
Portador de Deficiencia	2.524.958	7,33	54,08	55,56	0,47	2.524.958	-	2.358.502.299	3,84	54,04	55,52	0,46	2.358.502.299	-	934,08	934,08	-
Rentas Mensuales Vitalicias (RMV)	124.474	0,36	2,67	100,00	-0,88	65.273	59.201	116.322.877	0,19	2,67	100,00	-0,89	60.970.018	55.352.860	934,52	934,08	935,00
Anciano	17.295	0,05	0,37	13,89	-1,68	8.625	8.670	16.198.050	0,03	0,37	13,93	-1,68	8.075.772	8.122.278	936,57	936,32	936,83
Portador de Deficiencia	107.179	0,31	2,30	86,11	-0,76	56.648	50.531	100.124.828	0,16	2,29	86,07	-0,76	52.894.246	47.230.581	934,18	933,74	934,69
BENEFICIOS DE LA LEGISLACIÓN ESPECÍFICA (BLE) ⁽²⁾	20.154	0,06	-	-	-0,25	20.154	-	41.443.572	0,07	-	-	12,15	41.443.572	-	2.056,34	2.056,34	-

Fuentes: DATAPREV / SUB y SINTESE.

(1) Incluye las siguientes especies: 47 - Abono de permanencia en servicio 25%; 48 - abono de permanencia en servicio 20%; 68 - Peculio especial de jubilados; 79 - abono del servidor jubilado por la autarquía empleadora; (2) incluye las siguientes especies: 22 - pensión por muerte estatutaria; 26 - Pensión especial (Ley N° 593/48); 37 - Jubilación de extra numerario de la Unión; 38 Jubilación de la extinta CAPIN; 54 - pensión especial vitalicia (ley n° 9.793); 56 - Pensiones mensual de por vida por el síndrome de talidomida; 58 - Jubilación excepcional de amnistía; 59 - Pensión por muerte excepcional del amnistiado; 60 - pensión mensual vitalicia por invalidez; 76 - Salario-Familia estatutaria del RFFSA; 85 - pensión mensual vitalicia del cauchero; 86 - pensión mensual vitalicia del dependiente del cauchero; 89 - pensión especial para las víctimas de hemodiálisis Caruaru; 96 - pensión especial a las personas afectadas por lepra. Excluyendo el BLE adicional.

DISTRIBUCIÓN DE LA CANTIDAD DE BENEFICIOS EMITIDOS POR GRUPOS DE ESPECIES, SEGÚN LAS MAYORES CANTIDADES (EN %)

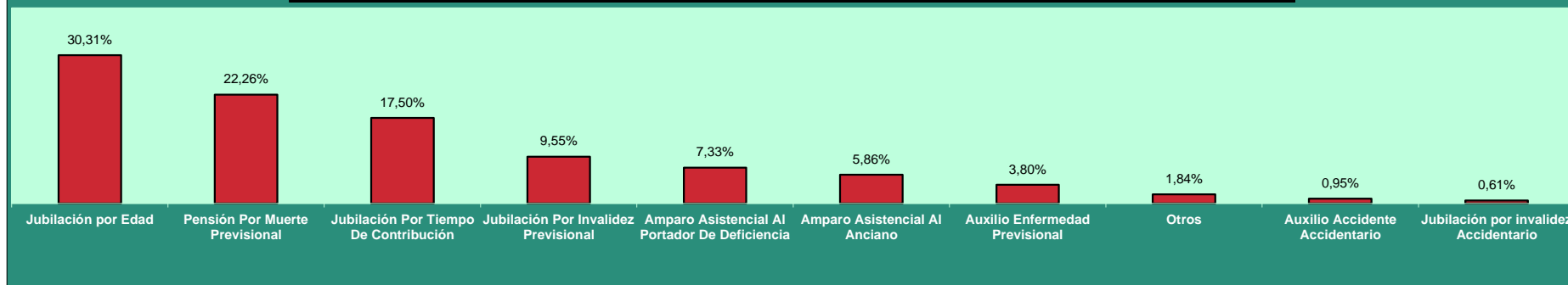

DISTRIBUCIÓN DEL VALOR DE BENEFICIOS EMITIDOS POR GRUPOS DE ESPECIES, SEGÚN LOS MAYORES VALORES (EN %)

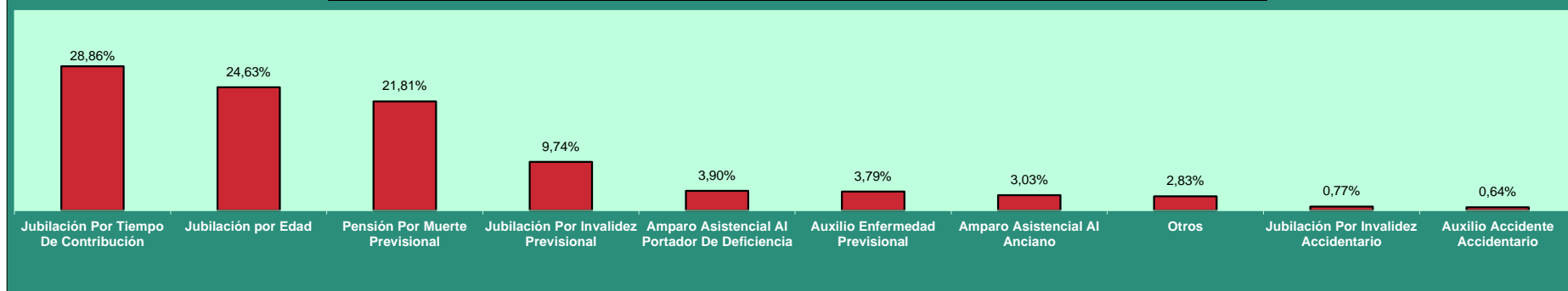

DISTRIBUCIÓN DE LA CANTIDAD DE BENEFICIOS EMITIDOS SEGÚN LA CLIENTELA

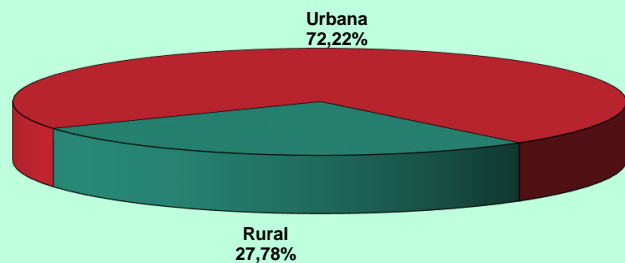

DISTRIBUCIÓN DEL VALOR DE BENEFICIOS EMITIDOS SEGÚN LA CLIENTELA

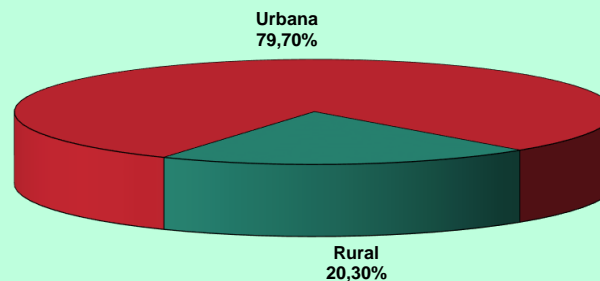

12

BENEFICIOS EMITIDOS POR GRANDES GRUPOS, SEGÚN LOS RANGOS DE VALORES

RANGOS DE VALORES (EN BENEFICIO MÍNIMO)	CANTIDAD						VALOR (R\$)					
	Total	% sobre el total	% Acumulado	Beneficios del RGPS	Beneficios Asistenciales	BLE	Total	% sobre el total	% Acumulado	Beneficios del RGPS	Beneficios Asistenciales	BLE
TOTAL	34.448.737	100,00	–	29.759.861	4.668.722	20.154	45.589.969.763	100,00	–	41.183.008.314	4.368.129.416	38.832.034
< 1	764.582	2,22	2,22	755.045	9.398	139	386.853.290	0,85	0,85	384.455.871	2.336.928	60.491
= 1	22.544.138	65,44	67,66	17.882.561	4.659.307	2.270	21.123.857.306	46,33	47,18	16.755.959.657	4.365.770.659	2.126.990
1 - 2	5.552.492	16,12	83,78	5.535.807	16	16.669	7.380.208.054	16,19	63,37	7.351.963.310	19.838	28.224.906
2 - 3	2.800.145	8,13	91,91	2.799.869	1	275	6.493.712.257	14,24	77,61	6.493.057.153	1.991	653.113
3 - 4	1.762.677	5,12	97,03	1.762.434	–	243	5.699.585.366	12,50	90,12	5.698.803.701	–	781.665
4 - 5	749.908	2,18	99,20	749.824	–	84	3.095.985.098	6,79	96,91	3.095.634.831	–	350.266
5 - 6	265.951	0,77	99,97	265.885	–	66	1.332.752.421	2,92	99,83	1.332.416.648	–	335.772
6 - 7	3.571	0,01	99,98	3.516	–	55	21.864.536	0,05	99,88	21.530.742	–	333.795
7 - 8	1.658	0,00	99,99	1.627	–	31	11.447.481	0,03	99,90	11.229.709	–	217.772
8 - 9	720	0,00	99,99	693	–	27	5.702.610	0,01	99,92	5.486.298	–	216.312
9 - 10	500	0,00	99,99	479	–	21	4.456.521	0,01	99,93	4.272.582	–	183.938
10 - 20	2.061	0,01	100,00	1.905	–	156	24.946.660	0,05	99,98	22.795.217	–	2.151.443
20 - 30	222	0,00	100,00	157	–	65	4.860.897	0,01	99,99	3.447.673	–	1.413.223
30 - 40	107	0,00	100,00	58	–	49	3.530.665	0,01	100,00	1.916.174	–	1.614.490
40 - 50	4	0,00	100,00	1	–	3	156.719	0,00	100,00	38.746	–	117.973
50 - 60	1	0,00	100,00	–	–	1	49.883	0,00	100,00	–	–	49.883
60 - 70	–	–	100,00	–	–	–	–	–	100,00	–	–	–
70 - 80	–	–	100,00	–	–	–	–	–	100,00	–	–	–
80 - 90	–	–	100,00	–	–	–	–	–	100,00	–	–	–
90 - 100	–	–	100,00	–	–	–	–	–	100,00	–	–	–
> 100	–	–	100,00	–	–	–	–	–	100,00	–	–	–

Fuentes: DATAPREV / SUB y SINTESE.

Nota: el valor total de los créditos de este cuadro es diferente de los valores totales constantes en los cuadros 10, 11 , 15 y 16, por presentar los datos referentes al valor bruto del beneficio, no incluyendo otros créditos de naturaleza eventual y los descuentos.

13

BENEFICIOS EMITIDOS POR CLIENTELA Y GRANDES GRUPOS, SEGÚN LOS RANGOS DE VALORES

RANGOS DE VALORES (EN BENEFICIO MÍNIMO)	CLIENTELA URBANA								CLIENTELA RURAL					
	Cantidad				Valor (R\$)				Cantidad			Valor (R\$)		
	Total	Beneficios del RGPS	Beneficios Asistenciales	BLE	Total	Beneficios del RGPS	Beneficios Asistenciales	BLE	Total	Beneficios del RGPS	Beneficios Asistenciales	Total	Beneficios del RGPS	Beneficios Asistenciales
TOTAL	24.879.545	20.249.870	4.609.521	20.154	36.630.624.084	32.279.055.290	4.312.736.760	38.832.034	9.569.192	9.509.991	59.201	8.959.345.679	8.903.953.023	55.392.656
< 1	686.330	676.909	9.282	139	352.778.883	350.410.694	2.307.697	60.491	78.252	78.136	116	34.074.407	34.045.177	29.230
= 1	13.122.530	8.520.037	4.600.223	2.270	12.295.810.610	7.983.274.669	4.310.408.951	2.126.990	9.421.608	9.362.524	59.084	8.828.046.696	8.772.684.988	55.361.708
1 - 2	5.492.419	5.475.735	15	16.669	7.306.675.444	7.278.432.418	18.121	28.224.906	60.073	60.072	1	73.532.609	73.530.892	1.718
2 - 3	2.793.399	2.793.123	1	275	6.478.767.988	6.478.112.884	1.991	653.113	6.746	6.746	-	14.944.270	14.944.270	-
3 - 4	1.760.816	1.760.573	-	243	5.693.580.209	5.692.798.544	-	781.665	1.861	1.861	-	6.005.157	6.005.157	-
4 - 5	749.343	749.259	-	84	3.093.684.691	3.093.334.425	-	350.266	565	565	-	2.300.407	2.300.407	-
5 - 6	265.868	265.802	-	66	1.332.335.678	1.331.999.906	-	335.772	83	83	-	416.743	416.743	-
6 - 7	3.567	3.512	-	55	21.839.146	21.505.351	-	333.795	4	4	-	25.391	25.391	-
7 - 8	1.658	1.627	-	31	11.447.481	11.229.709	-	217.772	-	-	-	-	-	-
8 - 9	720	693	-	27	5.702.610	5.486.298	-	216.312	-	-	-	-	-	-
9 - 10	500	479	-	21	4.456.521	4.272.582	-	183.938	-	-	-	-	-	-
10 - 20	2.061	1.905	-	156	24.946.660	22.795.217	-	2.151.443	-	-	-	-	-	-
20 - 30	222	157	-	65	4.860.897	3.447.673	-	1.413.223	-	-	-	-	-	-
30 - 40	107	58	-	49	3.530.665	1.916.174	-	1.614.490	-	-	-	-	-	-
40 - 50	4	1	-	3	156.719	38.746	-	117.973	-	-	-	-	-	-
50 - 60	1	-	-	1	49.883	-	-	49.883	-	-	-	-	-	-
60 - 70	-	-	-	-	-	-	-	-	-	-	-	-	-	-
70 - 80	-	-	-	-	-	-	-	-	-	-	-	-	-	-
80 - 90	-	-	-	-	-	-	-	-	-	-	-	-	-	-
90 - 100	-	-	-	-	-	-	-	-	-	-	-	-	-	-
> 100	-	-	-	-	-	-	-	-	-	-	-	-	-	-

Fuentes: DATAPREV / SUB y SINTESE.

Nota: el valor total de los créditos de este cuadro es diferente de los valores totales constantes en los cuadros 10, 11, 15 y 16, por presentar los datos referentes al valor bruto del beneficio, no incluyendo otros créditos de naturaleza eventual y los descuentos.

DISTRIBUCIÓN DE LA CANTIDAD DE BENEFICIOS EMITIDOS POR CLIENTELA SEGÚN LOS RANGOS DE VALORES (EN %)

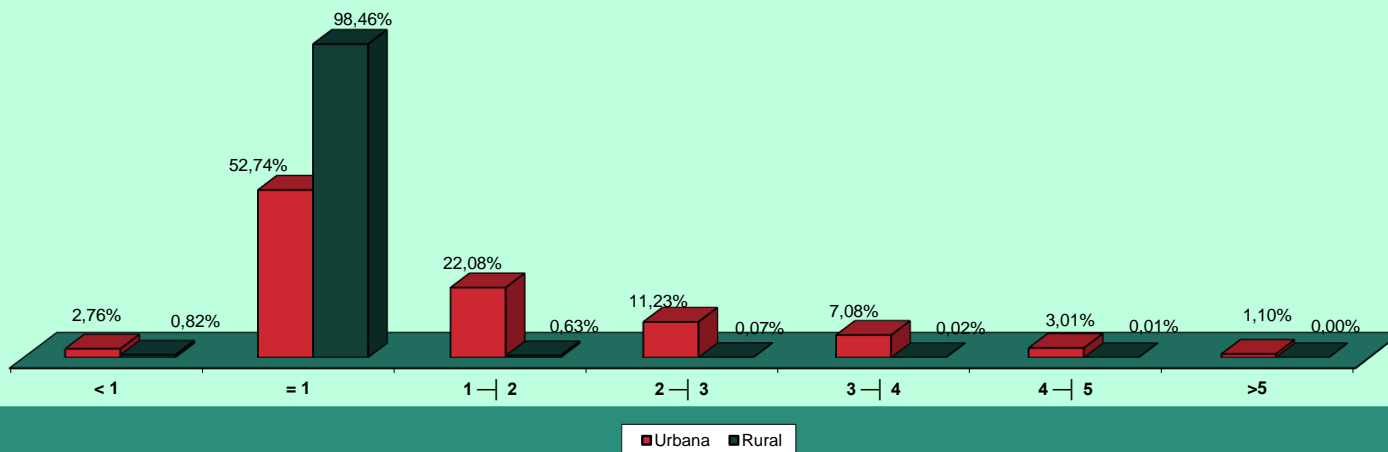

DISTRIBUCIÓN DEL VALOR DE BENEFICIOS EMITIDOS POR CLIENTELA SEGÚN LOS RANGOS DE VALORES (EN %)

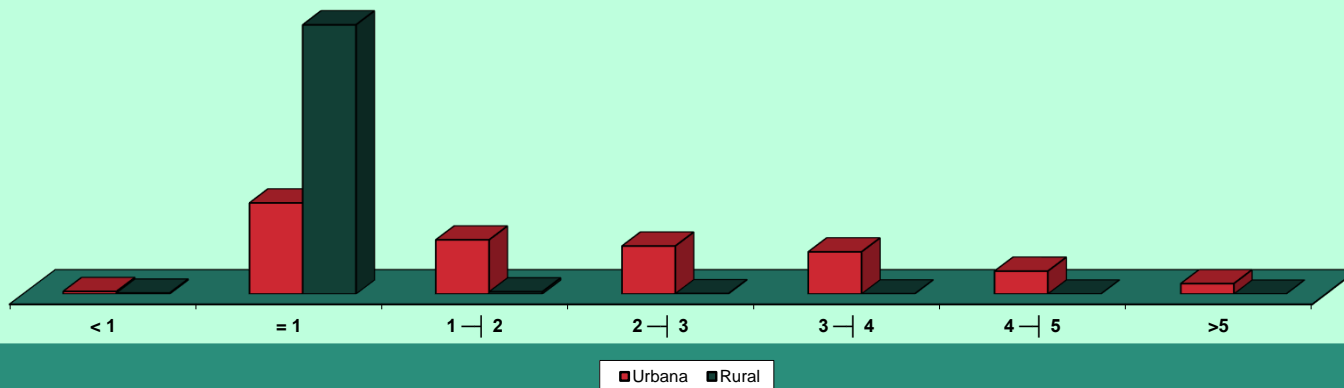

BENEFICIOS EMITIDOS POR RANGOS DE VALORES SEGÚN LAS UNIDADES DE LA FEDERACIÓN

GRANDE REGIONES Y UNIDADES DE LA FEDERACIÓN	CANTIDAD						VALOR (R\$)					
	Rangos de Valores (En Beneficio Mínimo)						Rangos de Valores (En Beneficio Mínimo)					
	Total	< 1	= 1	1 a 5	5 a 10	> 10	Total	< 1	= 1	1 a 5	5 a 10	> 10
BRASIL	34.448.737	764.582	22.544.138	10.865.222	272.400	2.395	45.589.969.763	386.853.290	21.123.857.306	22.669.490.775	1.376.223.569	33.544.824
NORTE	1.849.703	28.095	1.547.247	267.001	7.307	53	2.037.254.333	14.041.454	1.449.770.439	535.791.233	36.926.462	724.745
Rondônia	244.027	5.925	203.629	33.677	789	7	257.423.763	2.987.987	190.800.373	59.569.759	3.987.348	78.296
Acre	99.281	2.487	79.323	17.137	334	-	110.425.144	1.159.484	74.325.651	33.262.955	1.677.053	-
Amazonas	317.955	3.933	248.830	63.397	1.781	14	378.145.914	2.035.899	233.153.710	133.777.966	9.009.953	168.385
Roraima	43.527	749	37.215	5.369	194	-	46.619.003	353.425	34.870.455	10.409.674	985.450	-
Pará	882.891	11.187	749.345	118.741	3.586	32	971.836.734	5.642.051	702.136.265	245.448.186	18.132.169	478.064
Amapá	62.009	921	52.436	8.456	196	-	66.999.560	450.557	49.132.532	16.430.741	985.730	-
Tocantins	200.013	2.893	176.469	20.224	427	-	205.804.216	1.412.052	165.351.453	36.891.951	2.148.759	-
NORDESTE	9.436.443	167.651	7.966.513	1.263.860	37.917	502	10.288.653.421	80.149.784	7.464.622.681	2.544.097.431	192.916.627	6.866.899
Maranhão	1.093.065	10.983	1.004.292	75.160	2.610	20	1.107.607.440	5.292.266	941.021.604	147.705.530	13.269.147	318.893
Piauí	649.938	8.016	586.618	53.689	1.596	19	665.785.198	3.900.790	549.661.066	103.893.801	8.102.730	226.810
Ceará	1.519.392	25.856	1.321.638	166.601	5.209	88	1.617.906.966	12.214.868	1.238.374.806	339.547.775	26.659.051	1.110.466
Rio Grande do Norte	579.846	13.842	479.781	83.643	2.540	40	632.703.376	6.453.484	449.554.797	163.153.407	12.998.515	543.173
Paraíba	727.601	13.187	626.109	85.818	2.455	32	770.223.273	6.217.073	586.664.133	164.290.440	12.611.778	439.848
Pernambuco	1.532.542	34.675	1.218.187	271.858	7.663	159	1.752.795.299	16.566.395	1.141.441.219	553.374.691	39.233.513	2.179.480
Alagoas	524.103	8.662	430.283	82.805	2.328	25	577.298.844	4.110.384	403.175.171	157.864.563	11.808.964	339.763
Sergipe	349.032	8.862	280.421	57.650	2.075	24	393.672.970	4.053.775	262.754.477	116.041.563	10.480.075	343.081
Bahia	2.460.924	43.568	2.019.184	386.636	11.441	95	2.770.660.055	21.340.748	1.891.975.408	798.225.661	57.752.853	1.365.385
SUDESTE	15.132.730	383.486	8.002.929	6.577.089	167.843	1.383	22.708.968.580	197.117.539	7.498.744.473	14.146.378.373	847.239.848	19.488.347
Minas Gerais	3.912.624	77.413	2.704.347	1.101.873	28.723	268	4.939.441.046	38.026.551	2.533.973.139	2.218.850.998	145.188.712	3.401.646
Espírito Santo	618.554	16.448	414.364	182.589	5.117	36	799.938.213	8.152.655	388.259.068	377.347.680	25.716.643	462.166
Rio de Janeiro	2.956.721	77.375	1.497.384	1.342.035	39.283	644	4.595.937.803	36.454.446	1.403.048.808	2.946.822.233	200.534.903	9.077.412
São Paulo	7.644.831	212.250	3.386.834	3.950.592	94.720	435	12.373.651.518	114.483.887	3.173.463.458	8.603.357.461	475.799.590	6.547.122
SUL	6.052.067	146.527	3.622.008	2.239.819	43.401	312	8.096.719.706	75.600.168	3.393.821.496	4.404.377.431	218.611.266	4.309.345
Paraná	1.958.866	41.846	1.249.239	655.784	11.902	95	2.528.430.294	21.648.362	1.170.536.943	1.274.988.683	59.923.968	1.332.338
Santa Catarina	1.434.126	45.394	776.739	600.468	11.456	69	1.975.075.605	23.988.279	727.804.443	1.164.730.234	57.638.623	914.026
Rio Grande do Sul	2.659.075	59.287	1.596.030	983.567	20.043	148	3.593.213.807	29.963.527	1.495.480.110	1.964.658.513	101.048.675	2.062.981
CENTRO-OESTE	1.977.794	38.823	1.405.441	517.453	15.932	145	2.458.373.723	19.944.344	1.316.898.217	1.038.846.308	80.529.366	2.155.487
Mato Grosso do Sul	381.130	8.077	272.400	98.831	1.807	15	453.287.997	4.166.623	255.238.800	184.573.954	9.116.719	191.902
Mato Grosso	416.785	8.242	319.951	86.991	1.593	8	472.443.208	4.363.791	299.794.087	160.154.660	8.023.721	106.949
Goiás	767.878	13.425	570.247	178.980	5.195	31	916.488.054	6.828.874	534.321.439	348.615.209	26.324.260	398.272
Distrito Federal	412.001	9.079	242.843	152.651	7.337	91	616.154.464	4.585.056	227.543.891	345.502.485	37.064.667	1.458.364

Fuentes: DATAPREV / SUB y SINTESE.

Nota: el valor total de los créditos de este cuadro es diferente de los valores totales constantes en los cuadros 10, 11, 15 y 16, por presentar los datos referentes al valor bruto del beneficio, no incluyendo otros créditos de naturaleza eventual y los descuentos.

15

BENEFICIOS EMITIDOS SEGÚN LAS UNIDADES DE LA FEDERACIÓN

GRANDES REGIONES Y UNIDADES DE LA FEDERACIÓN	CANTIDAD						VALOR (EN R\$)						VALOR MEDIANO (R\$)		
	Total	% del total	Variación en Relación al mes anterior (en %)	Clientela		% Rural sobre total	Total	% del total	Variación en Relación al mes anterior (en %)	Clientela		% Rural sobre total	Total	Clientela	
				Urbana	Rural					Urbana	Rural			Urbana	Rural
BRASIL	34.448.737	100,00	0,47	24.879.545	9.569.192	27,8	61.402.373.848	100,00	48,81	48.938.214.768	12.464.159.080	20,3	1.782,43	1.967,01	1.302,53
NORTE	1.849.703	5,37	0,70	975.344	874.359	47,3	2.608.540.627	4,25	42,56	1.493.222.062	1.115.318.565	42,8	1.410,25	1.530,97	1.275,58
Rondônia	244.027	0,71	0,82	108.758	135.269	55,4	340.469.514	0,55	44,17	163.610.010	176.859.504	51,9	1.395,21	1.504,35	1.307,47
Acre	99.281	0,29	1,43	53.273	46.008	46,3	137.247.427	0,22	37,37	78.941.764	58.305.663	42,5	1.382,41	1.481,83	1.267,29
Amazonas	317.955	0,92	0,39	212.642	105.313	33,1	476.312.579	0,78	38,99	341.627.908	134.684.671	28,3	1.498,05	1.606,59	1.278,90
Roraima	43.527	0,13	0,56	23.492	20.035	46,0	58.750.437	0,10	40,15	33.339.345	25.411.092	43,3	1.349,75	1.419,18	1.268,34
Pará	882.891	2,56	0,73	451.844	431.047	48,8	1.242.807.744	2,02	44,26	699.336.224	543.471.520	43,7	1.407,66	1.547,74	1.260,82
Amapá	62.009	0,18	0,63	42.204	19.805	31,9	81.286.633	0,13	34,08	56.515.340	24.771.293	30,5	1.310,88	1.339,10	1.250,76
Tocantins	200.013	0,58	0,65	83.131	116.882	58,4	271.666.293	0,44	45,33	119.851.471	151.814.822	55,9	1.358,24	1.441,72	1.298,87
NORDESTE	9.436.443	27,39	0,46	4.735.047	4.701.396	49,8	13.560.296.552	22,08	46,35	7.527.071.421	6.033.225.131	44,5	1.437,01	1.589,65	1.283,28
Maranhão	1.093.065	3,17	0,50	366.851	726.214	66,4	1.429.923.830	2,33	47,10	518.590.088	911.333.742	63,7	1.308,18	1.413,63	1.254,91
Piauí	649.938	1,89	0,47	231.208	418.730	64,4	889.175.274	1,45	48,64	350.426.001	538.749.273	60,6	1.368,09	1.515,63	1.286,63
Ceará	1.519.392	4,41	0,46	725.669	793.723	52,2	2.135.447.449	3,48	45,97	1.114.357.219	1.021.090.229	47,8	1.405,46	1.535,63	1.286,46
Rio Grande do Norte	579.846	1,68	0,41	305.635	274.211	47,3	831.992.290	1,35	47,39	483.114.781	348.877.509	41,9	1.434,85	1.580,69	1.272,30
Paraíba	727.601	2,11	0,44	362.458	365.143	50,2	1.022.798.494	1,67	47,11	550.085.995	472.712.499	46,2	1.405,71	1.517,65	1.294,60
Pernambuco	1.532.542	4,45	0,31	932.679	599.863	39,1	2.296.772.342	3,74	45,13	1.531.321.816	765.450.526	33,3	1.498,67	1.641,85	1.276,04
Alagoas	524.103	1,52	0,50	329.808	194.295	37,1	752.999.086	1,23	45,16	504.651.493	248.347.594	33,0	1.436,74	1.530,14	1.278,20
Sergipe	349.032	1,01	0,67	200.402	148.630	42,6	522.971.980	0,85	47,57	331.774.897	191.197.083	36,6	1.498,35	1.655,55	1.286,40
Bahia	2.460.924	7,14	0,51	1.280.337	1.180.587	48,0	3.678.215.806	5,99	46,13	2.142.749.131	1.535.466.676	41,7	1.494,65	1.673,58	1.300,60
SUDESTE	15.132.730	43,93	0,42	13.281.350	1.851.380	12,2	30.874.279.279	50,28	50,05	28.405.971.224	2.468.308.054	8,0	2.040,23	2.138,79	1.333,23
Minas Gerais	3.912.624	11,36	0,40	2.862.729	1.049.895	26,8	6.666.664.881	10,86	48,86	5.274.663.385	1.392.001.496	20,9	1.703,89	1.842,53	1.325,85
Espírito Santo	618.554	1,80	0,51	436.447	182.107	29,4	1.077.668.943	1,76	49,59	838.332.699	239.336.244	22,2	1.742,24	1.920,81	1.314,26
Rio de Janeiro	2.956.721	8,58	0,47	2.881.618	75.103	2,5	6.235.222.370	10,15	50,06	6.135.785.668	99.436.702	1,6	2.108,83	2.129,28	1.324,00
São Paulo	7.644.831	22,19	0,41	7.100.556	544.275	7,1	16.894.723.085	27,51	50,55	16.157.189.473	737.533.612	4,4	2.209,95	2.275,48	1.355,08
SUL	6.052.067	17,57	0,50	4.497.115	1.554.952	25,7	11.097.636.454	18,07	50,95	9.022.837.636	2.074.798.818	18,7	1.833,69	2.006,36	1.334,32
Paraná	1.958.866	5,69	0,47	1.371.014	587.852	30,0	3.437.590.146	5,60	49,77	2.655.141.856	782.448.290	22,8	1.754,89	1.936,63	1.331,03
Santa Catarina	1.434.126	4,16	0,58	1.110.072	324.054	22,6	2.719.319.335	4,43	51,89	2.287.906.407	431.412.928	15,9	1.896,15	2.061,04	1.331,30
Rio Grande do Sul	2.659.075	7,72	0,47	2.016.029	643.046	24,2	4.940.726.974	8,05	51,27	4.079.789.374	860.937.600	17,4	1.858,06	2.023,68	1.338,84
CENTRO-OESTE	1.977.794	5,74	0,48	1.390.689	587.105	29,7	3.261.620.936	5,31	45,68	2.489.112.424	772.508.512	23,7	1.649,12	1.789,84	1.315,79
Mato Grosso do Sul	381.130	1,11	0,38	276.005	105.125	27,6	594.752.262	0,97	43,72	455.063.342	139.688.920	23,5	1.560,50	1.648,75	1.328,79
Mato Grosso	416.785	1,21	0,69	248.228	168.557	40,4	625.569.436	1,02	45,20	403.672.714	221.896.722	35,5	1.500,94	1.626,22	1.316,45
Goiás	767.878	2,23	0,34	519.486	248.392	32,3	1.220.105.532	1,99	46,54	894.147.543	325.957.988	26,7	1.588,93	1.721,22	1.312,27
Distrito Federal	412.001	1,20	0,62	346.970	65.031	15,8	821.193.706	1,34	46,23	736.228.824	84.964.882	10,3	1.993,18	2.121,88	1.306,53

Fuentes: DATAPREV / SUB y SINTESE.

VALOR MEDIANO DE BENEFICIOS EMITIDOS, SEGÚN LAS UNIDADES DE LA FEDERACIÓN

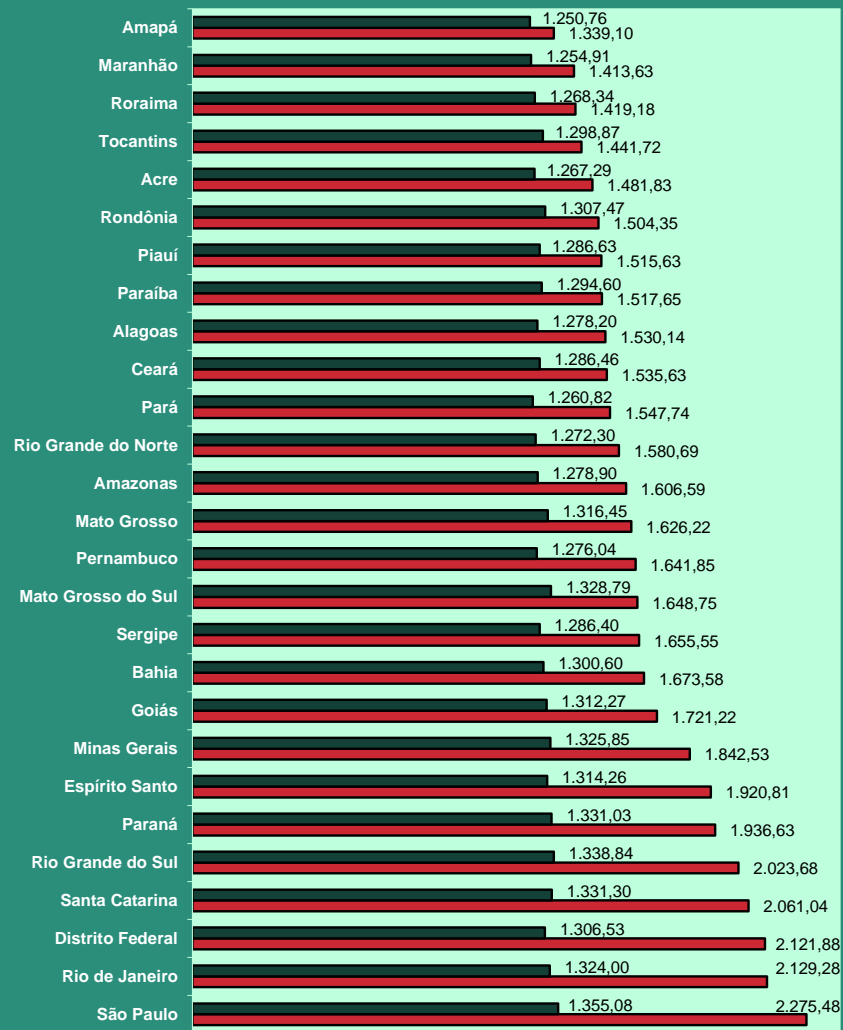

■ Rural ■ Urbana

DISTRIBUCIÓN DE LA CANTIDAD DE BENEFICIOS EMITIDOS, SEGÚN LAS GRANDES REGIONES

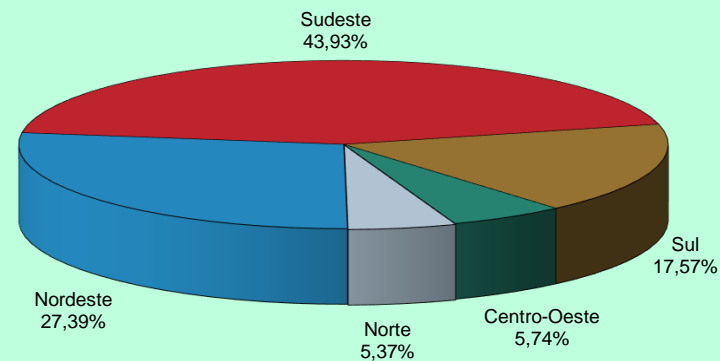

DISTRIBUCIÓN DEL VALOR DE BENEFICIOS EMITIDOS, SEGÚN GRANDES REGIONES

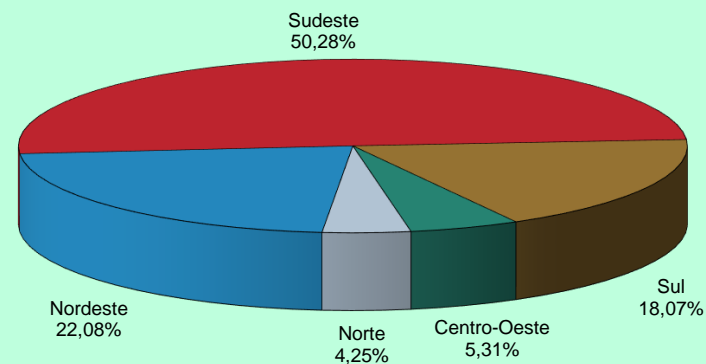

16 BENEFICIOS EMITIDOS SEGÚN LAS ESPECIES

BENEFICIOS DEL RGPS

(continúa)

COD.	ESPECIES DE BENEFICIOS	CANTIDAD			VALOR (R\$)			VALOR MEDIANO (R\$)		
		Total	Cientela		Total	Cientela		Total	Cientela	
			Urbana	Rural		Urbana	Rural		Urbana	Rural
JUBILACIÓN POR EDAD										
07	Jubilación por edad del trabajador rural	124.023	–	124.023	172.439.117	–	172.439.117	1.390,38	–	1.390,38
08	Jubilación por edad del empleador rural	3.640	–	3.640	5.357.734	–	5.357.734	1.471,90	–	1.471,90
41	Jubilación por edad	10.314.610	4.039.948	6.274.662	15.160.509.845	6.986.296.906	8.174.212.938	1.469,81	1.729,30	1.302,73
81	Jubilación Obligatoria por Edad (Ex-SASSE)	–	–	–	–	–	–	–	–	–
Total de Jubilaciones por Edad		10.442.273	4.039.948	6.402.325	15.338.306.695	6.986.296.906	8.352.009.789	1.468,87	1.729,30	1.304,53
JUBILACIÓN POR INVALIDEZ										
04	Jubilación por discapacidad de los trabajadores rurales	95.945	–	95.945	127.280.946	–	127.280.946	1.326,60	–	1.326,60
06	Jubilación por invalidez del empleador rural	1.368	–	1.368	1.960.038	–	1.960.038	1.432,78	–	1.432,78
32	Jubilación por invalidez previsional	3.192.545	2.825.684	366.861	5.933.327.066	5.448.284.722	485.042.343	1.858,49	1.928,13	1.322,14
33	Jubilación por invalidez de Aeronáutica	63	63	–	268.137	268.137	–	4.256,14	4.256,14	–
34	Jubilación por invalidez del ex combatiente marítimo (Ley 1.756/52)	3	3	–	12.010	12.010	–	4.003,45	4.003,45	–
51	Jubilación por invalidez (Extinto Plano Básico)	72	72	–	94.553	94.553	–	1.313,23	1.313,23	–
83	Jubilación por Invalidez (Ex – SASSE)	39	39	–	133.670	133.670	–	3.427,44	3.427,44	–
Total de Jubilaciones por Invalidez		3.290.035	2.825.861	464.174	6.063.076.420	5.448.793.092	614.283.327	1.842,86	1.928,19	1.323,39
JUBILACIÓN POR TIEMPO DE CONTRIBUCIÓN										
42	Jub. Por tiempo de contribución	5.498.994	5.476.314	22.680	16.089.987.321	16.052.875.325	37.111.996	2.925,99	2.931,33	1.636,33
43	Jub. Por tiempo de contribución del ex combatiente	620	620	–	4.011.332	4.011.332	–	6.469,89	6.469,89	–
44	Jub. Por tiempo de contribución de aeronauta	506	506	–	3.047.785	3.047.785	–	6.023,29	6.023,29	–
45	Jub. Por tiempo de contribución del periodista profesional	327	327	–	1.502.702	1.502.702	–	4.595,42	4.595,42	–
46	Jub. Por tiempo de contribución especial	401.483	401.483	–	1.515.891.310	1.515.891.310	–	3.775,73	3.775,73	–
49	Jub. Por tiempo de contribución ordinaria	5	5	–	12.215	12.215	–	2.443,04	2.443,04	–
57	Jub. Por tiempo de contribución del profesor (Emenda Const. 18/81)	125.453	125.453	–	354.840.185	354.840.185	–	2.828,47	2.828,47	–
72	Jub. Por tiempo de contribución del combatiente marítimo (Ley 1.756/52)	72	72	–	605.933	605.933	–	8.415,73	8.415,73	–
82	Jub. Por tiempo de contribución (Ex SASSE)	164	164	–	2.159.181	2.159.181	–	13.165,74	13.165,74	–
Total de Jubilaciones por Tiempo de Contribución		6.027.624	6.004.944	22.680	17.972.057.963	17.934.945.968	37.111.996	2.981,62	2.986,70	1.636,33

Fuentes: DATAPREV / SUB y SINTESE.

(continuación)

COD.	ESPECIES DE BENEFICIOS	CANTIDAD			VALOR (R\$)			VALOR MEDIANO (R\$)		
		Total	Clientela		Total	Clientela		Total	Clientela	
			Urbana	Rural		Urbana	Rural		Urbana	Rural
PENSIONES POR MUERTE										
01	Pensión por muerte del trabajador rural	417.307	–	417.307	544.265.255	–	544.265.255	1.304,23	–	1.304,23
03	Pensión por muerte del empleador rural	9.974	–	9.974	14.021.149	–	14.021.149	1.405,77	–	1.405,77
21	Pensión por muerte previsional	7.229.359	5.288.350	1.941.009	12.984.947.955	10.469.914.242	2.515.033.713	1.796,14	1.979,81	1.295,74
23	Pensión por muerte del ex combatiente	5.344	5.344	–	23.790.037	23.790.037	–	4.451,73	4.451,73	–
27	Pensión por muerte del servidor público federal con dupla jubilación	1.208	1.208	–	2.057.905	2.057.905	–	1.703,56	1.703,56	–
28	Pensión por muerte del Régimen General (Decreto 20.465/31)	1.323	1.323	–	1.631.445	1.631.445	–	1.233,14	1.233,14	–
29	Pensión por muerte del ex combatiente marítimo (Ley 1.756/52)	1.043	1.043	–	5.669.091	5.669.091	–	5.435,37	5.435,37	–
55	Pensión por muerte (Extinto Plano Básico)	371	371	–	487.888	487.888	–	1.315,06	1.315,06	–
84	Pensión por muerte (Ex SASSE)	800	800	–	4.252.088	4.252.088	–	5.315,11	5.315,11	–
Total de Pensiones por Muerte		7.666.729	5.298.439	2.368.290	13.581.122.814	10.507.802.696	3.073.320.117	1.771,44	1.983,19	1.297,70
AUXILIOS										
13	Auxilio enfermedad del trabajador rural	11	–	11	15.458	–	15.458	1.405,23	–	1.405,23
25	Auxilio reclusión	48.056	44.661	3.395	71.378.972	66.970.039	4.408.933	1.485,33	1.499,52	1.298,65
31	Auxilio enfermedad previdenciara	1.307.739	1.115.855	191.884	2.426.675.998	2.156.122.966	270.553.032	1.855,63	1.932,26	1.409,98
36	Auxilio accidente	81.875	65.169	16.706	84.705.289	73.133.266	11.572.024	1.034,57	1.122,21	692,69
Total de Auxilios		1.437.681	1.225.685	211.996	2.582.775.717	2.296.226.271	286.549.446	1.796,49	1.873,42	1.351,67
BENEFICIOS ACCIDENTARIOS										
02	Pensión por muerte por accidente de trabajo del trabajador rural	2.043	–	2.043	2.609.005	–	2.609.005	1.277,05	–	1.277,05
05	Jub. Por invalidez por accidente de trab. del trabajador rural	2.962	–	2.962	3.751.592	–	3.751.592	1.266,57	–	1.266,57
10	Auxilio enfermedad por accidente de trabajo del trabajador rural	2	–	2	2.810	–	2.810	1.405,00	–	1.405,00
91	Auxilio enfermedad por accidente del trabajo	125.795	119.453	6.342	264.753.282	256.416.332	8.336.950	2.104,64	2.146,59	1.314,56
92	Jubilación por invalidez por accidente de trabajo	207.610	197.332	10.278	476.495.173	462.871.588	13.623.584	2.295,15	2.345,65	1.325,51
93	Pensión por muerte por accidente de trabajo	109.827	108.043	1.784	216.859.563	214.328.546	2.531.017	1.974,56	1.983,73	1.418,73
94	Auxilio accidente por accidente de trabajo	326.144	318.053	8.091	398.029.725	392.406.643	5.623.083	1.220,41	1.233,78	694,98
95	Auxilio suplementar por accidente de trabajo	43.275	43.275	–	10.056.659	10.056.659	–	232,39	232,39	–
Total de beneficios Accidentarios		817.658	786.156	31.502	1.372.557.809	1.336.079.767	36.478.041	1.678,65	1.699,51	1.157,96
ESPECIES DIVERSAS										
47	Abono de permanencia en servicio 25%	11	11	–	12.548	12.548	–	1.140,75	1.140,75	–
48	Abono de permanencia en servicio 20%	65	65	–	60.123	60.123	–	924,96	924,96	–
79	Abono de supervisor jubilado por la autarquía empleadora (Ley 1.756/52)	28	28	–	5.245	5.245	–	187,31	187,31	–
80	Salario maternidad	77.757	68.733	9.024	86.728.013	77.674.509	9.053.503	1.115,37	1.130,09	1.003,27
Total de Especies Diversas		77.861	68.837	9.024	86.805.928	77.752.425	9.053.503	1.114,88	1.129,52	1.003,27
TOTAL DE BENEFICIOS DEL RGPS		29.759.861	20.249.870	9.509.991	56.996.703.346	44.587.897.126	12.408.806.220	1.915,22	2.201,89	1.304,82

Fuentes: DATAPREV / SUB y SINTESE.

BENEFICIOS ASISTENCIALES

(conclusión)

COD.	ESPECIES DE BENEFICIOS	CANTIDAD			VALOR (R\$)			VALOR MEDIANO (R\$)		
		Total	Cientela		Total	Cientela		Total	Cientela	
			Urbana	Rural		Urbana	Rural		Urbana	Rural
11	Ingreso mensual vitalicia por invalidez del trab. rural (Ley 6.179/74)	41.407	–	41.407	38.712.549	–	38.712.549	934,93	–	934,93
12	Ingreso mensual vitalicia por edad del trab. rural (Ley 6.179/74)	6.124	–	6.124	5.737.225	–	5.737.225	936,84	–	936,84
30	Ingreso Mensual vitalicia por invalidez (Ley 6.179/74)	65.772	56.648	9.124	61.412.279	52.894.246	8.518.033	933,71	933,74	933,59
40	Ingreso vitalicia por edad (Ley 6.179/74)	11.171	8.625	2.546	10.460.825	8.075.772	2.385.053	936,43	936,32	936,78
87	Amparo asistencial al portador de deficiencia (LOAS)	2.524.958	2.524.958	–	2.358.502.299	2.358.502.299	–	934,08	934,08	–
88	Amparo asistencial al anciano (LOAS)	2.019.290	2.019.290	–	1.889.401.754	1.889.401.754	–	935,68	935,68	–
TOTAL DE BENEFICIOS ASISTENCIALES		4.668.722	4.609.521	59.201	4.364.226.930	4.308.874.070	55.352.860	934,78	934,78	935,00

Fuentes: DATAPREV / SUB y SINTESE.

BENEFICIOS DE LA LEGISLACION ESPECIFICA - BLE

COD.	ESPECIES DE BENEFICIOS	CANTIDAD			VALOR (R\$)			VALOR MEDIANO (R\$)		
		Total	Cientela		Total	Cientela		Total	Cientela	
			Urbana	Rural		Urbana	Rural		Urbana	Rural
22	Pensión por muerte estatutaria	834	834	–	1.332.439	1.332.439	–	1.597,65	1.597,65	–
26	Pensión especial (Ley 593/48)	1.229	1.229	–	1.778.510	1.778.510	–	1.447,12	1.447,12	–
37	Jubilación de extra numerario de la Unión	14	14	–	29.845	29.845	–	2.131,75	2.131,75	–
38	Jubilación de la extinta CAPIN	2	2	–	6.134	6.134	–	3.067,11	3.067,11	–
54	Pensión especial vitalicia (Ley 9.793/99)	14	14	–	34.843	34.843	–	2.488,76	2.488,76	–
56	Pensión men. vitalicia por síndrome de talidomida (Ley 7.070/82)	1.087	1.087	–	1.727.930	1.727.930	–	1.589,63	1.589,63	–
58	Jubilación excepcional del amnistiado (Ley 6.683/79)	217	217	–	3.221.050	3.221.050	–	14.843,55	14.843,55	–
59	Pensión por muerte excepcional del amnistiado (Ley 6.683/79)	510	510	–	6.928.466	6.928.466	–	13.585,23	13.585,23	–
60	Pensión mensual especial vitalicia (Ley 10.923/2004)	17	17	–	37.792	37.792	–	2.223,07	2.223,07	–
85	Pensión mensual vitalicia del cauchero (Ley 7.986/89)	3.850	3.850	–	7.113.722	7.113.722	–	1.847,72	1.847,72	–
86	Pensión mensual vitalicia del dep del cauchero (Ley 7.986/89)	6.379	6.379	–	11.723.812	11.723.812	–	1.837,88	1.837,88	–
89	Pensión especial para las víctimas de hemodiálisis Caruaru	52	52	–	42.432	42.432	–	816,00	816,00	–
96	Pensión especial a las personas afectadas por lepra (Ley 11.520/2007)	5.949	5.949	–	7.466.597	7.466.597	–	1.255,10	1.255,10	–
TOTAL DE ENCARGOS PREVIDENCIARIOS DE LA UNIÓN		20.154	20.154	–	41.443.572	41.443.572	–	2.056,34	2.056,34	–

Fuentes: DATAPREV / SUB y SINTESE.

DISTRIBUCIÓN DE LA CANTIDAD DE BENEFICIOS EMITIDOS SEGÚN LOS GRUPOS DE ESPECIES (% DEL TOTAL)

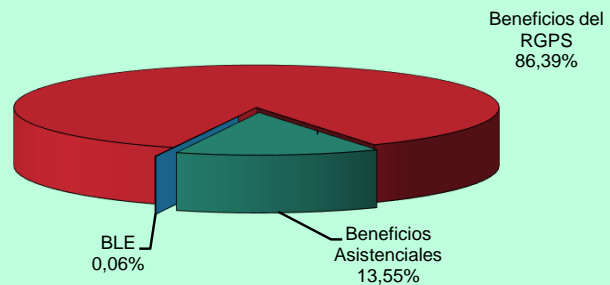

DISTRIBUCIÓN DEL VALOR DE BENEFICIOS EMITIDOS SEGÚN LOS GRUPOS DE ESPECIES (% DEL TOTAL)

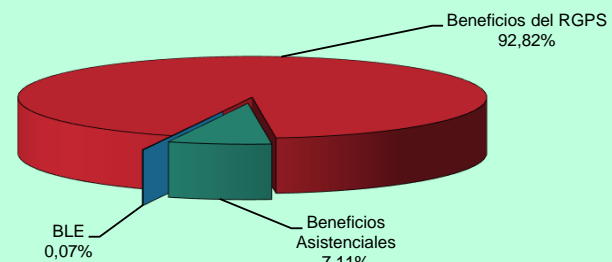

DISTRIBUCIÓN DE LA CANTIDAD DE BENEFICIOS ACCIDENTARIOS EMITIDOS SEGÚN LOS GRUPOS DE ESPECIES

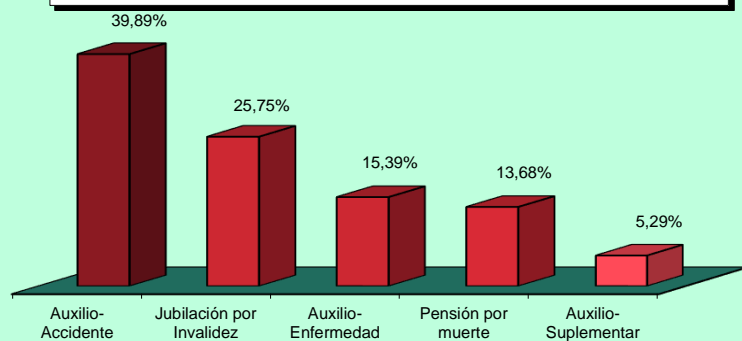

DISTRIBUCIÓN DEL VALOR DE BENEFICIOS ACCIDENTARIOS EMITIDOS SEGÚN LOS GRUPOS DE ESPECIES

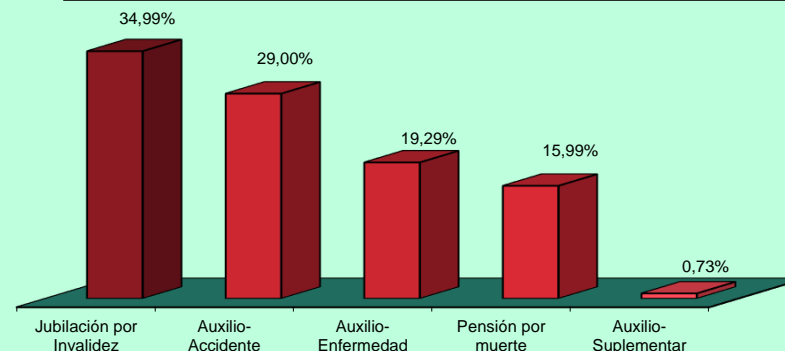

DISTRIBUCIÓN DE LA CANTIDAD DE BENEFICIOS ASISTENCIALES EMITIDOS SEGÚN LOS GRUPOS DE ESPECIES

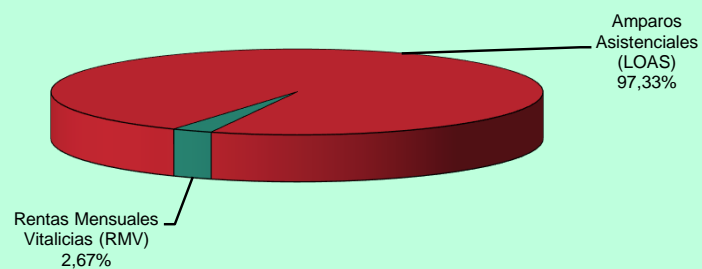

DISTRIBUCIÓN DEL VALOR DE BENEFICIOS ASISTENCIALES EMITIDOS SEGÚN LOS GRUPOS DE ESPECIES

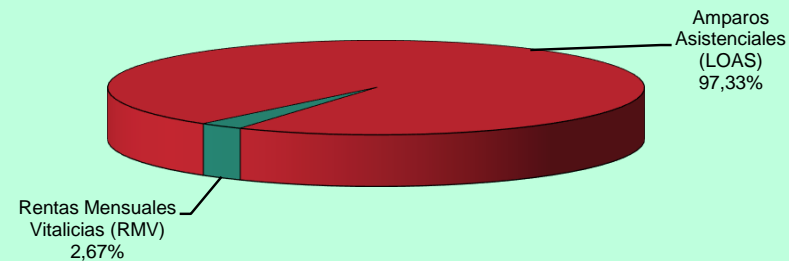

BENEFICIOS CESADOS SEGÚN LOS GRUPOS DE ESPECIES - OCTUBRE/2017

GRUPOS DE ESPECIES	CANTIDAD							VALOR (R\$)						VALOR MEDIANO (R\$)			
	Total	% del total	% del grupo	% del sub grupo	Variación en Relación al mes anterior (en %)	Clientela		Total	% del total	% del grupo	% del sub grupo	Variación en Relación al mes anterior (en %)	Clientela		Total	Urbana	Rural
						Urbana	Rural						Urbana	Rural			
TOTAL	470.428	100,00			3,18	398.034	72.394	612.805.518	100,00			4,12	546.438.140	66.367.378	1.302,66	1.372,84	916,75
BENEFICIOS DEL RGPS	457.479	97,25	100,00		3,38	385.483	71.996	600.609.214	98,01	100,00		4,29	534.614.762	65.994.452	1.312,87	1.386,87	916,64
Previsionales	422.855	89,89	92,43	100,00	2,93	352.428	70.427	548.430.126	89,49	91,31	100,00	3,79	483.886.720	64.543.406	1.296,97	1.373,01	916,46
Jubilados	44.654	9,49	9,76	10,56	-3,96	28.966	15.688	57.723.579	9,42	9,61	10,53	-4,25	43.352.678	14.370.901	1.292,69	1.496,67	916,04
Edad	22.986	4,89	5,02	5,44	-2,92	8.782	14.204	21.614.886	3,53	3,60	3,94	-2,96	8.607.149	13.007.738	940,35	980,09	915,78
Invalidez	10.487	2,23	2,29	2,48	-5,18	9.041	1.446	12.201.424	1,99	2,03	2,22	-6,24	10.877.210	1.324.215	1.163,48	1.203,10	915,78
Tiempo de Contribución	11.181	2,38	2,44	2,64	-4,91	11.143	38	23.907.268	3,90	3,98	4,36	-4,38	23.868.320	38.948	2.138,20	2.142,00	1.024,95
Pensiones por Muerte	21.322	4,53	4,66	5,04	-5,79	14.105	7.217	21.853.782	3,57	3,64	3,98	-6,02	15.405.066	6.448.716	1.024,94	1.092,17	893,55
Auxilios	304.459	64,72	66,55	72,00	7,52	274.747	29.712	417.252.220	68,09	69,47	76,08	7,62	389.388.730	27.863.490	1.370,47	1.417,26	937,79
Enfermedad	303.615	64,54	66,37	71,80	7,53	274.027	29.588	416.493.148	67,96	69,35	75,94	7,63	388.702.774	27.790.374	1.371,78	1.418,48	939,24
Accidente	310	0,07	0,07	0,07	8,01	219	91	217.059	0,04	0,04	0,04	12,79	174.869	42.190	700,19	798,49	463,63
Reclusión	534	0,11	0,12	0,13	-0,19	501	33	542.013	0,09	0,09	0,10	-1,60	511.087	30.926	1.015,01	1.020,13	937,15
Salario-Maternidad	52.420	11,14	11,46	12,40	-10,40	34.610	17.810	51.600.545	8,42	8,59	9,41	-9,71	35.740.245	15.860.300	984,37	1.032,66	890,53
Abono de perman. en Serv. 20%	-	-	-	-	-	-	-	-	-	-	-	-	-	-	-	-	-
Accidentarios	34.624	7,36	7,57	100,00	9,21	33.055	1.569	52.179.087	8,51	8,69	100,00	9,85	50.728.042	1.451.045	1.507,02	1.534,66	924,82
Jubilación por Invalidez	443	0,09	0,10	1,28	4,24	409	34	625.812	0,10	0,10	1,20	-3,14	593.804	32.009	1.412,67	1.451,84	941,43
Pensión por muerte	192	0,04	0,04	0,55	-15,42	183	9	202.954	0,03	0,03	0,39	-9,26	195.935	7.019	1.057,05	1.070,68	779,89
Auxilio-Enfermedad	32.434	6,89	7,09	93,67	10,79	30.940	1.494	50.126.699	8,18	8,35	96,07	11,04	48.727.649	1.399.051	1.545,50	1.574,91	936,45
Auxilio-Accidente	1.271	0,27	0,28	3,67	-13,18	1.239	32	1.170.769	0,19	0,19	2,24	-17,57	1.157.802	12.967	921,14	934,47	405,23
Auxilio-Suplementar	284	0,06	0,06	0,82	-9,55	284	-	52.852	0,01	0,01	0,10	-22,80	52.852	-	186,10	186,10	-
BENEFICIOS ASISTENCIALES	12.869	2,74	100,00		-3,47	12.471	398	12.055.071	1,97	100,00		-3,50	11.682.145	372.926	936,75	936,74	937,00
Amparos Asistenciales (LOAS)	11.970	2,54	93,01	100,00	-3,62	11.970	-	11.212.708	1,83	93,01	100,00	-3,65	11.212.708	-	936,75	936,73	-
Anciano	7.073	1,50	54,96	59,09	-5,57	7.073	-	6.627.401	1,08	54,98	59,11	-5,57	6.627.401	-	937,00	937,00	-
Portador de Deficiencia	4.897	1,04	38,05	40,91	-0,67	4.897	-	4.585.307	0,75	38,04	40,89	-0,73	4.585.307	-	936,35	936,35	-
Rentas Mensuales Vitalicias (RMV)	899	0,19	6,99	100,00	-1,43	501	398	842.363	0,14	6,99	100,00	-1,43	469.437	372.926	937,00	937,00	937,00
Anciano	223	0,05	1,73	24,81	-5,11	124	99	208.951	0,03	1,73	24,81	-5,11	116.188	92.763	937,00	937,00	937,00
Portador de Deficiencia	676	0,14	5,25	75,19	-0,15	377	299	633.412	0,10	5,25	75,19	-0,15	353.249	280.163	937,00	937,00	937,00
BENEFICIOS DE LA LEGISLACIÓN ESPECÍFICA (BLE) ⁽¹⁾	80	0,02			-5,88	80	-	141.232	0,02			-13,25	141.232	-	1.765,41	1.765,41	-

Fuentes: DATAPREV / SUB y SINTESE.

(1) Incluye las siguientes especies: 22 pensión por muerte estatutaria; 26 - Pensión especial (Ley N° 593/48), 37 - Jubilación de extra numerario de la Unión; 38 Jubilación de la extinta CAPIN; 56 - Pensiones mensual de por vida por el síndrome de talidomida; 58 - Jubilación excepcional de amnistía; 59 - Pensión por muerte excepcional del amnistiado; 76 - Salario-Familia estatutaria del RFFSA; 85 - pensión mensual vitalicia del cauchero; 86 - pensión mensual vitalicia del dependiente del cauchero; 89 - pensión especial para las víctimas de hemodiálisis Caruaru; 96 - pensión especial a las personas afectadas por lepra. Excluyendo el BLE adicional

BENEFICIOS CESADOS Y SUSPENDIDOS SEGÚN LAS UNIDADES DE LA FEDERACIÓN - OCTUBRE/2017

GRANDE REGIONES Y UNIDADES DE LA FEDERACIÓN	BENEFICIOS CESADOS						BENEFICIOS SUSPENDIDOS		
	Cantidad			Valor			Cantidad	% del total	Variación en Relación al mes anterior (%)
	Total	% del total	Variación en Relación al mes anterior (%)	Total (R\$)	% del total	Variación en Relación al mes anterior (%)			
BRASIL	470.428	100,00	3,18	612.805.518	100,00	4,12	38.043	100,00	-55,11
NORTE	24.384	5,18	4,51	30.012.854	4,90	5,72	2.150	5,65	-79,60
Rondônia	5.091	1,08	16,47	6.110.023	1,00	17,67	221	0,58	-89,38
Acre	1.329	0,28	-1,77	1.555.926	0,25	2,89	120	0,32	-93,41
Amazonas	5.405	1,15	5,34	7.110.259	1,16	4,42	340	0,89	-42,18
Roraima	687	0,15	-5,76	838.212	0,14	-3,07	39	0,10	-83,12
Pará	9.223	1,96	2,18	11.354.814	1,85	4,05	1.133	2,98	-76,51
Amapá	740	0,16	-0,13	873.595	0,14	1,40	132	0,35	-49,81
Tocantins	1.909	0,41	-3,59	2.170.025	0,35	-2,96	165	0,43	-77,43
NORDESTE	103.998	22,11	3,31	117.559.469	19,18	4,38	9.227	24,25	-57,90
Maranhão	10.643	2,26	4,15	11.620.931	1,90	5,47	1.990	5,23	-37,42
Piauí	7.667	1,63	3,09	8.097.063	1,32	3,10	648	1,70	-52,70
Ceará	15.866	3,37	3,50	17.584.265	2,87	4,47	1.139	2,99	-47,00
Rio Grande do Norte	8.620	1,83	8,71	10.005.619	1,63	8,74	435	1,14	-56,97
Paraíba	7.914	1,68	-0,13	8.821.186	1,44	0,48	469	1,23	-80,69
Pernambuco	17.437	3,71	3,63	20.477.285	3,34	5,54	1.474	3,87	-40,01
Alagoas	6.084	1,29	5,61	6.830.212	1,11	5,80	471	1,24	-72,13
Sergipe	3.488	0,74	-0,49	3.962.945	0,65	2,40	288	0,76	-79,89
Bahia	26.279	5,59	2,12	30.159.963	4,92	3,22	2.313	6,08	-62,70
SUDESTE	205.532	43,69	1,97	288.148.312	47,02	2,94	16.660	43,79	-34,16
Minas Gerais	56.099	11,93	3,73	68.649.100	11,20	3,89	4.324	11,37	-27,21
Espírito Santo	8.285	1,76	-3,55	10.321.079	1,68	-1,75	679	1,78	-25,63
Rio de Janeiro	42.007	8,93	2,02	60.435.472	9,86	4,85	2.989	7,86	-59,47
São Paulo	99.141	21,07	1,47	148.742.661	24,27	2,08	8.668	22,78	-21,73
SUL	102.155	21,72	4,50	131.668.948	21,49	5,46	7.867	20,68	-64,73
Paraná	31.170	6,63	-1,09	39.101.773	6,38	0,26	2.195	5,77	-60,94
Santa Catarina	29.682	6,31	5,66	39.313.995	6,42	6,45	2.592	6,81	-55,20
Rio Grande do Sul	41.303	8,78	8,25	53.253.180	8,69	8,87	3.080	8,10	-71,75
CENTRO-OESTE	34.359	7,30	5,35	45.415.934	7,41	6,16	2.139	5,62	-54,29
Mato Grosso do Sul	7.760	1,65	3,01	9.870.991	1,61	5,04	428	1,13	-51,75
Mato Grosso	6.904	1,47	9,00	8.884.139	1,45	10,85	447	1,17	-69,67
Goiás	12.236	2,60	3,55	15.407.277	2,51	2,75	700	1,84	-41,28
Distrito Federal	7.459	1,59	7,60	11.253.528	1,84	8,49	564	1,48	-49,91

Fuentes: DATAPREV / SUB y SINTESE.

CANTIDAD DE BENEFICIOS CESADOS SEGÚN LAS UNIDADES DE LA FEDERACIÓN - OCTUBRE/2017

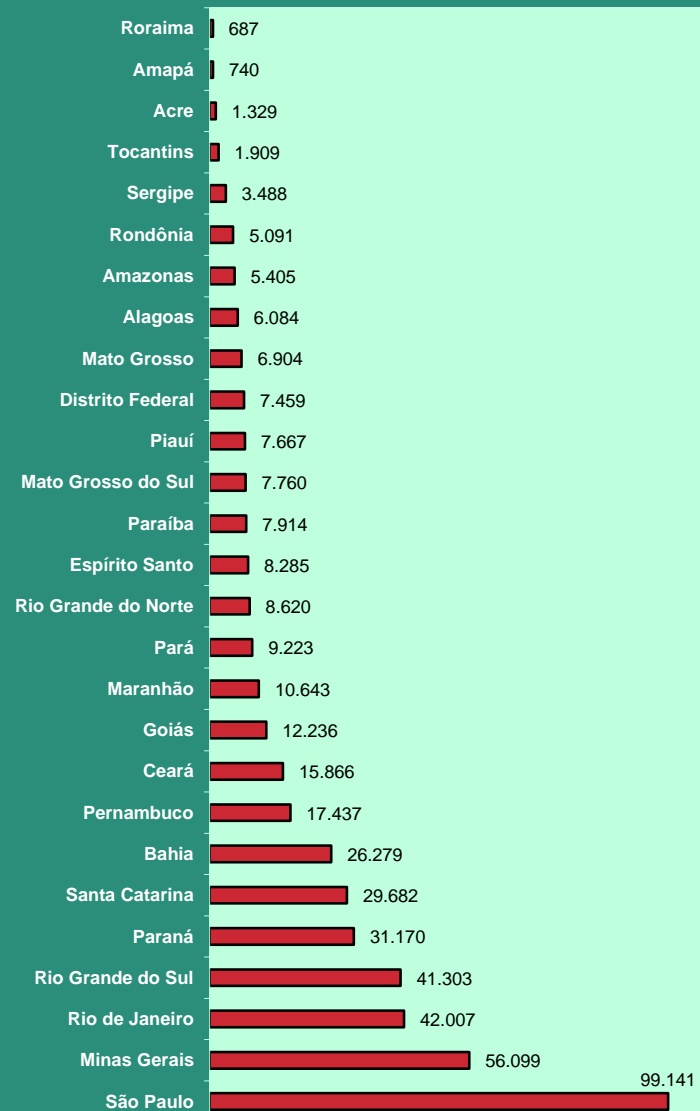

CANTIDAD DE BENEFICIOS SUSPENDIDOS SEGÚN LAS UNIDADES DE LA FEDERACIÓN - OCTUBRE/2017

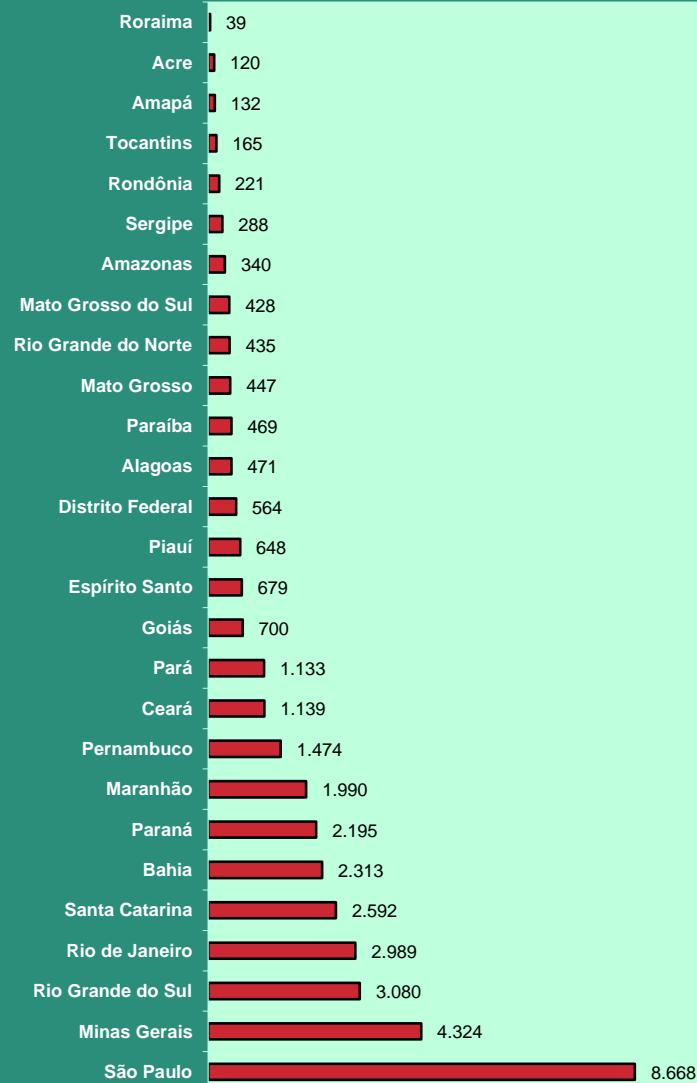

REQUERIMIENTOS DE BENEFICIOS SEGÚN LAS UNIDADES DE LA FEDERACIÓN

GRANDE REGIONES Y UNIDADES DE LA FEDERACIÓN	REQUERIDOS				RECHAZADOS				EN ANÁLISIS			
	Total	Variación en relación al mes anterior (%)	Beneficios por incapacidad	Demás Beneficios	Total	Variación en relación al mes anterior (%)	Beneficios por incapacidad	Demás Beneficios	Total	Variación en relación al mes anterior (%)	Beneficios por incapacidad	Demás Beneficios
BRASIL	789.475	-7,25	372.593	416.882	326.151	-9,08	195.329	130.822	771.578	-1,69	548.820	222.758
NORTE	43.770	-10,99	18.774	24.996	21.266	-9,13	11.850	9.416	47.293	-2,68	36.238	11.055
Rondônia	6.598	1,90	3.415	3.183	2.468	-9,50	1.615	853	6.820	5,67	5.718	1.102
Acre	2.166	-18,02	954	1.212	1.008	-17,11	644	364	714	-21,54	498	216
Amazonas	10.721	-0,91	3.954	6.767	4.253	-1,73	2.409	1.844	8.593	0,62	6.586	2.007
Roraima	1.296	35,99	422	874	296	-3,90	152	144	458	31,99	251	207
Pará	17.734	-16,52	7.847	9.887	10.285	-12,99	5.368	4.917	23.241	-3,77	18.488	4.753
Amapá	1.114	-31,61	510	604	735	-19,85	427	308	1.368	-18,33	786	582
Tocantins	4.141	-23,50	1.672	2.469	2.221	6,42	1.235	986	6.099	-6,44	3.911	2.188
NORDESTE	191.475	-4,54	84.906	106.569	83.305	-2,17	52.266	31.039	193.212	0,06	156.399	36.813
Maranhão	26.854	1,01	9.351	17.503	11.111	17,80	6.351	4.760	30.136	-6,24	26.358	3.778
Piauí	15.840	5,21	6.650	9.190	6.554	4,95	4.180	2.374	19.672	4,18	16.683	2.989
Ceará	28.019	-9,87	13.525	14.494	12.652	-7,23	8.031	4.621	24.112	2,19	17.994	6.118
Rio Grande do Norte	10.892	-8,89	5.865	5.027	5.048	-1,56	3.490	1.558	9.126	-0,39	7.748	1.378
Paraíba	13.122	-4,79	6.060	7.062	5.217	-5,30	3.473	1.744	9.178	-0,41	7.428	1.750
Pernambuco	26.509	-5,13	12.320	14.189	11.545	-0,88	7.402	4.143	28.855	-0,51	21.570	7.285
Alagoas	13.298	-4,10	6.101	7.197	6.345	0,27	4.434	1.911	16.622	1,15	14.030	2.592
Sergipe	7.109	-7,07	3.047	4.062	3.156	-3,78	1.731	1.425	14.369	-0,22	11.782	2.587
Bahia	49.832	-5,35	21.987	27.845	21.677	-9,47	13.174	8.503	41.142	2,17	32.806	8.336
SUDESTE	343.462	-9,63	163.463	179.999	140.443	-13,95	82.919	57.524	325.347	-1,14	231.700	93.647
Minas Gerais	91.436	-6,32	45.650	45.786	39.302	-0,35	24.171	15.131	83.325	-1,62	59.112	24.213
Espírito Santo	15.789	-6,35	7.032	8.757	6.004	-6,76	3.736	2.268	17.657	-0,98	12.884	4.773
Rio de Janeiro	60.884	-15,78	27.767	33.117	25.725	-21,41	14.669	11.056	47.704	-1,15	33.814	13.890
São Paulo	175.353	-9,29	83.014	92.339	69.412	-17,96	40.343	29.069	176.661	-0,92	125.890	50.771
SUL	153.410	-5,46	76.825	76.585	57.480	-8,12	33.909	23.571	145.060	-4,89	76.253	68.807
Paraná	51.760	-6,69	25.643	26.117	19.247	-8,45	11.448	7.799	52.817	-4,22	29.001	23.816
Santa Catarina	41.417	-4,81	22.491	18.926	14.946	-7,08	9.156	5.790	40.889	-4,44	21.800	19.089
Rio Grande do Sul	60.233	-4,83	28.691	31.542	23.287	-8,50	13.305	9.982	51.354	-5,93	25.452	25.902
CENTRO-OESTE	57.358	-3,02	28.625	28.733	23.657	-2,97	14.385	9.272	60.666	-1,37	48.230	12.436
Mato Grosso do Sul	11.903	11,67	5.910	5.993	4.496	9,69	2.793	1.703	11.734	-3,30	8.910	2.824
Mato Grosso	12.444	-8,00	5.925	6.519	5.344	-1,47	3.040	2.304	17.166	-0,83	14.946	2.220
Goiás	21.272	1,63	10.948	10.324	8.750	-2,49	5.337	3.413	14.347	2,47	10.719	3.628
Distrito Federal	11.739	-16,33	5.842	5.897	5.067	-13,90	3.215	1.852	17.419	-3,55	13.655	3.764

Fuentes: DATAPREV / SUIBE.

DISTRIBUCIÓN DEL TOTAL DE REQUERIMIENTOS DE BENEFICIOS, SEGÚN LAS UNIDADES DE LA FEDERACIÓN (%)

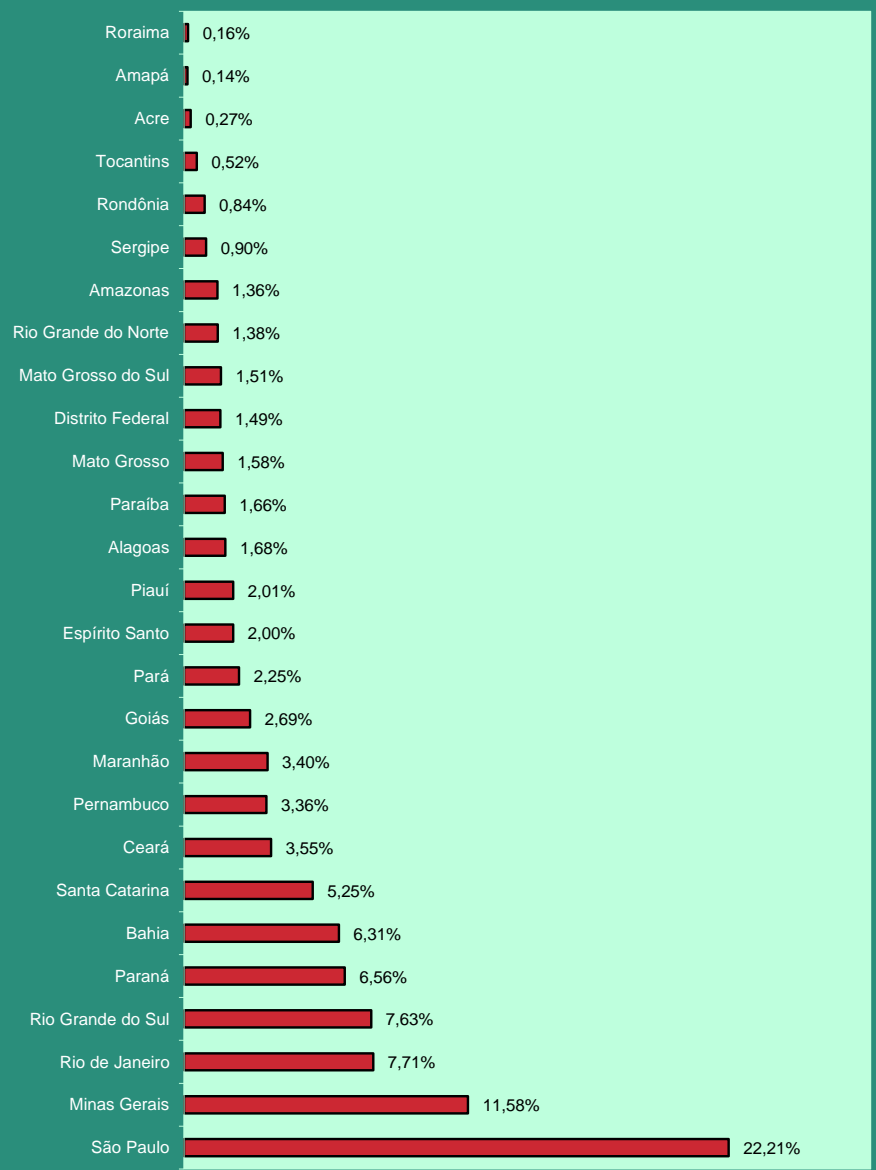

DISTRIBUCIÓN DE LA CANTIDAD DE BENEFICIOS REQUERIDOS SEGÚN LAS GRANDES REGIONES (%)

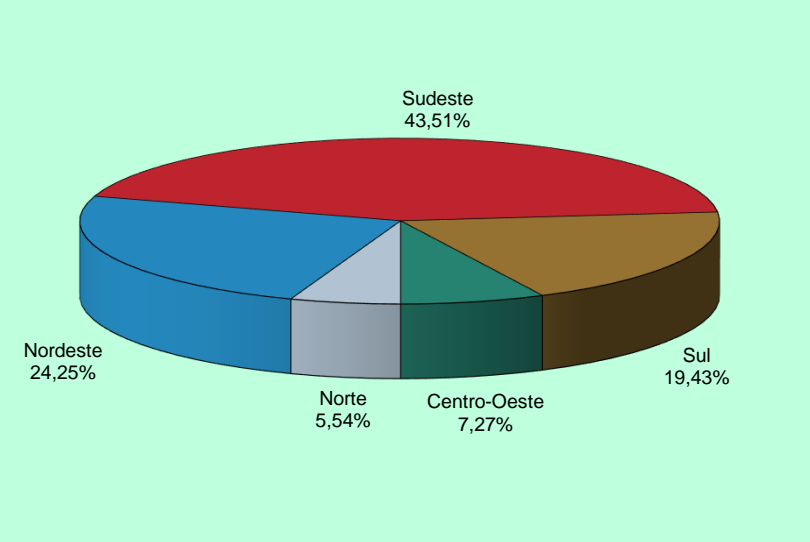

DISTRIBUCIÓN DE LA CANTIDAD DE BENEFICIOS REQUERIDOS POR INCAPACIDAD SEGÚN LAS GRANDES REGIONES (%)

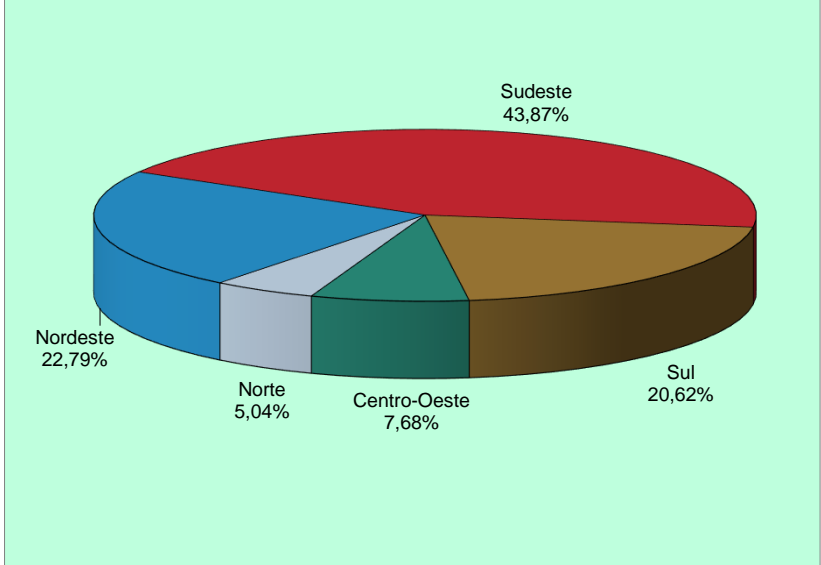

EVOLUCIÓN DE LOS REQUERIMIENTOS, CONCESIONES Y RECHAZOS DE BENEFICIOS - 2006/2017

AÑOS/MESES	REQUERIDOS				CONCEDIDOS				RECHAZADOS			
	Total	Variación en relación al mes anterior (%)	Beneficios por incapacidad	Demás Beneficios	Total	Variación en relación al mes anterior (%)	Beneficios por incapacidad	Demás Beneficios	Total	Variación en relación al mes anterior (%)	Beneficios por incapacidad	Demás Beneficios
2006 Total	7.072.086	66,90	2.837.159	4.234.927	4.238.816	7,16	2.653.247	1.585.569	2.771.128	52,07	1.694.719	1.076.409
2007 Total	6.544.886	-7,45	3.415.082	3.129.804	4.173.350	-1,54	2.400.086	1.773.264	3.211.819	15,90	2.359.332	852.487
2008 Total	7.080.399	8,18	4.283.025	2.797.374	4.461.842	6,91	2.546.020	1.915.822	3.606.924	12,30	2.585.458	1.021.466
2009 Total	7.769.544	9,73	4.407.067	3.362.477	4.473.905	0,27	2.416.025	2.057.880	3.325.257	-7,81	2.148.896	1.176.361
2010 Total	7.813.606	0,57	4.316.661	3.496.945	4.639.867	3,71	2.647.912	1.991.955	3.233.763	-2,75	2.131.567	1.102.196
2011 Total	8.046.153	2,98	4.536.044	3.510.109	4.767.039	2,74	2.744.344	2.022.695	3.250.290	0,51	2.146.431	1.103.859
2012 Total	8.425.296	4,71	4.617.303	3.807.993	4.957.681	4,00	2.856.653	2.101.028	3.310.576	1,85	2.120.882	1.189.694
2013 Total	8.701.787	3,28	4.613.969	4.087.818	5.207.629	5,04	3.000.724	2.206.905	3.297.415	-0,40	2.059.822	1.237.593
2014 Total	8.625.968	-0,87	4.706.530	3.919.438	5.211.030	0,07	3.024.026	2.187.004	3.136.186	-4,89	1.939.823	1.196.363
2015 Total	7.834.471	-9,18	4.046.810	3.787.661	4.435.621	-14,88	2.396.324	2.039.297	2.632.464	-16,06	1.593.002	1.039.462
2016 Total	8.680.134	10,79	4.387.234	4.292.900	5.132.451	15,71	2.807.042	2.325.409	4.164.435	58,20	2.548.629	1.615.806
Enero	613.368	-8,98	299.740	313.628	349.198	-5,98	177.472	171.726	178.908	8,80	89.589	89.319
Febrero	635.163	3,55	313.075	322.088	426.512	22,14	244.331	182.181	377.118	110,79	276.144	100.974
Marzo	801.421	26,18	389.115	412.306	449.935	5,49	260.346	189.589	456.934	21,16	313.071	143.863
Abril	746.285	-6,88	376.775	369.510	462.993	2,90	272.017	190.976	283.007	-38,06	159.241	123.766
Mayo	744.852	-0,19	380.043	364.809	500.239	8,04	274.901	225.338	488.715	72,69	366.539	122.176
Junio	758.631	1,85	385.049	373.582	480.846	-3,88	269.207	211.639	538.752	10,24	206.163	332.589
Julio	704.927	-7,08	378.133	326.794	400.827	-16,64	217.347	183.480	277.890	-48,42	172.807	105.083
Agosto	808.441	14,68	415.290	393.151	469.094	17,03	253.452	215.642	342.171	23,13	214.898	127.273
Septiembre	741.378	-8,30	371.858	369.520	425.272	-9,34	223.544	201.728	315.715	-7,73	189.787	125.928
Octubre	710.092	-4,22	360.564	349.528	378.580	-10,98	204.001	174.579	296.876	-5,97	176.834	120.042
Noviembre	756.814	6,58	378.576	378.238	425.052	12,28	220.643	204.409	325.825	9,75	203.857	121.968
Diciembre	658.762	-12,96	339.016	319.746	363.903	-14,39	189.781	174.122	282.524	-13,29	179.699	102.825
2017 Enero	694.112	5,37	349.182	344.930	369.843	1,63	193.886	175.957	254.982	-9,75	146.984	107.998
Febrero	659.421	-5,00	329.013	330.408	368.800	-0,28	198.204	170.596	319.199	25,18	215.493	103.706
Marzo	828.157	25,59	417.515	410.642	466.989	26,62	253.055	213.934	360.297	12,88	225.250	135.047
Abril	692.170	-16,42	351.363	340.807	380.921	-18,43	203.331	177.590	275.896	-23,43	164.908	110.988
Mayo	919.457	32,84	415.520	503.937	469.613	23,28	247.574	222.039	329.651	19,48	188.624	141.027
Junio	804.452	-12,51	373.237	431.215	449.179	-4,35	231.205	217.974	359.296	8,99	211.512	147.784
Julio	770.946	-4,17	378.250	392.696	407.363	-9,31	205.117	202.246	349.144	-2,83	212.938	136.206
Agosto	900.563	16,81	437.281	463.282	510.061	25,21	261.283	248.778	393.694	12,76	225.527	168.167
Septiembre	789.780	-12,30	391.484	398.296	433.846	-14,94	218.848	214.998	342.460	-13,01	194.783	147.677
Octubre	851.224	7,78	403.754	447.470	347.253	-19,96	176.350	170.903	358.708	4,74	196.567	162.141
Noviembre	789.475	-7,25	372.593	416.882	347.253	0,00	176.350	170.903	326.151	-9,08	195.329	130.822
Subtotal ⁽¹⁾	8.699.757	8,46	4.219.192	4.480.565	4.551.121	-4,56	2.365.203	2.185.918	3.669.478	-5,47	2.177.915	1.491.563

Fuentes: DATAPREV / SUIBE, SUB y SINTESE.

(1) La variación corresponde a la razón entre el acumulado del año y el acumulado del mismo periodo del año anterior.

21 SITUACIÓN DE LOS BENEFICIOS EN ANÁLISIS POR TIEMPO DE TRAMITACIÓN Y RESPONSABLE POR LA PENDENCIA

GRANDE REGIONES Y UNIDADES DE LA FEDERACIÓN	PENDENCIAS INSS			PENDENCIA ASEGURADO			TOTAL			Proporción de Beneficios en análisis con hasta 45 días (%)
	Hasta 45 días	Más de 45 días	Total	Hasta 45 días	Más de 45 días	Total	Hasta 45 días	Más de 45 días	Total	
BRASIL	392.387	252.105	644.492	38.037	89.049	127.086	430.424	341.154	771.578	55,8
NORTE	21.476	18.112	39.588	2.782	4.923	7.705	24.258	23.035	47.293	51,3
Rondônia	3.933	2.020	5.953	418	449	867	4.351	2.469	6.820	63,8
Acre	317	234	551	83	80	163	400	314	714	56,0
Amazonas	4.333	3.099	7.432	498	663	1.161	4.831	3.762	8.593	56,2
Roraima	181	111	292	85	81	166	266	192	458	58,1
Pará	9.962	10.035	19.997	1.021	2.223	3.244	10.983	12.258	23.241	47,3
Amapá	402	706	1.108	117	143	260	519	849	1.368	37,9
Tocantins	2.348	1.907	4.255	560	1.284	1.844	2.908	3.191	6.099	47,7
NORDESTE	86.879	78.075	164.954	11.073	17.185	28.258	97.952	95.260	193.212	50,7
Maranhão	10.687	16.211	26.898	896	2.342	3.238	11.583	18.553	30.136	38,4
Piauí	9.320	8.385	17.705	925	1.042	1.967	10.245	9.427	19.672	52,1
Ceará	11.902	7.285	19.187	2.088	2.837	4.925	13.990	10.122	24.112	58,0
Rio Grande do Norte	5.379	2.792	8.171	369	586	955	5.748	3.378	9.126	63,0
Paraíba	5.126	2.465	7.591	468	1.119	1.587	5.594	3.584	9.178	61,0
Pernambuco	12.216	11.944	24.160	1.539	3.156	4.695	13.755	15.100	28.855	47,7
Alagoas	7.259	7.563	14.822	926	874	1.800	8.185	8.437	16.622	49,2
Sergipe	3.742	8.777	12.519	415	1.435	1.850	4.157	10.212	14.369	28,9
Bahia	21.248	12.653	33.901	3.447	3.794	7.241	24.695	16.447	41.142	60,0
SUDESTE	186.386	90.576	276.962	15.624	32.761	48.385	202.010	123.337	325.347	62,1
Minas Gerais	48.994	22.698	71.692	4.197	7.436	11.633	53.191	30.134	83.325	63,8
Espírito Santo	9.533	5.452	14.985	738	1.934	2.672	10.271	7.386	17.657	58,2
Rio de Janeiro	29.851	11.376	41.227	2.207	4.270	6.477	32.058	15.646	47.704	67,2
São Paulo	98.008	51.050	149.058	8.482	19.121	27.603	106.490	70.171	176.661	60,3
SUL	66.328	44.217	110.545	5.215	29.300	34.515	71.543	73.517	145.060	49,3
Paraná	23.746	17.753	41.499	1.781	9.537	11.318	25.527	27.290	52.817	48,3
Santa Catarina	19.606	12.240	31.846	1.148	7.895	9.043	20.754	20.135	40.889	50,8
Rio Grande do Sul	22.976	14.224	37.200	2.286	11.868	14.154	25.262	26.092	51.354	49,2
CENTRO-OESTE	31.318	21.125	52.443	3.343	4.880	8.223	34.661	26.005	60.666	57,1
Mato Grosso do Sul	6.529	3.414	9.943	902	889	1.791	7.431	4.303	11.734	63,3
Mato Grosso	7.668	7.946	15.614	475	1.077	1.552	8.143	9.023	17.166	47,4
Goiás	8.936	2.427	11.363	1.380	1.604	2.984	10.316	4.031	14.347	71,9
Distrito Federal	8.185	7.338	15.523	586	1.310	1.896	8.771	8.648	17.419	50,4

Fuentes: DATAPREV / SUIBE.

EVOLUCIÓN DEL VALOR RECAUDADO POR LA SEGURIDAD SOCIAL – 2006/2017

AÑOS/MESES	TOTAL		EMPRESAS Y ENTIDADES EQUIPARADAS		CONTRIBUYENTES INDIVIDUALES		OTROS ⁽¹⁾	
	Total (R\$)	Variación en Relación al mes anterior (en %)	Total (R\$)	Variación en Relación al mes anterior (en %)	Total (R\$)	Variación en Relación al mes anterior (en %)	Total (R\$)	Variación en Relación al mes anterior (en %)
2006 Total	132.329.977.172	14,79	112.405.875.491	12,77	4.785.713.350	13,00	15.138.388.331	33,19
2007 Total	150.585.971.680	13,80	129.764.294.656	15,44	5.090.906.918	6,38	15.730.770.106	3,91
2008 Total	180.399.474.856	19,80	155.236.521.472	19,63	5.747.049.735	12,89	19.415.903.649	23,43
2009 Total	197.583.518.330	9,53	169.735.037.126	9,34	6.467.179.317	12,53	21.381.301.887	10,12
2010 Total	232.450.773.753	17,65	200.598.028.794	18,18	7.278.866.463	12,55	24.573.878.496	14,93
2011 Total	272.433.738.635	17,20	231.437.592.543	15,37	8.168.701.001	12,22	32.827.445.091	33,59
2012 Total	271.864.862.867	-0,21	253.995.227.460	9,75	9.230.881.346	13,00	8.638.754.061	-73,68
2013 Total	289.508.476.824	6,49	270.236.893.380	6,39	10.598.458.739	14,82	8.673.124.705	0,40
2014 Total	300.421.855.384	3,77	281.723.960.987	4,25	11.707.725.602	10,47	6.990.168.795	-19,40
2015 Total	305.589.674.322	1,72	288.310.543.884	2,34	11.770.070.500	0,53	5.509.059.938	-21,19
2016 Total	323.438.808.412	5,84	306.808.012.475	6,42	9.587.718.161	-18,54	7.043.077.776	27,85
Enero	24.618.997.800	-37,50	23.657.322.942	-38,07	694.810.189	-8,15	266.864.669	-38,20
Febrero	24.234.516.371	-1,56	23.142.712.447	-2,18	746.213.466	7,40	345.590.458	29,50
Marzo	25.764.206.482	6,31	24.307.886.395	5,03	831.564.117	11,44	624.755.970	80,78
Abril	25.556.152.547	-0,81	24.197.123.281	-0,46	802.093.535	-3,54	556.935.731	-10,86
Mayo	25.786.247.327	0,90	24.351.864.466	0,64	821.344.348	2,40	613.038.513	10,07
Junio	25.708.714.923	-0,30	24.311.276.614	-0,17	819.075.222	-0,28	578.363.087	-5,66
Julio	25.438.697.149	-1,05	24.045.678.990	-1,09	806.616.340	-1,52	586.401.819	1,39
Agosto	25.891.944.476	1,78	24.448.626.047	1,68	822.526.762	1,97	620.791.667	5,86
Septiembre	25.098.223.942	-3,07	23.731.010.217	-2,94	794.697.227	-3,38	572.516.498	-7,78
Octubre	25.544.251.040	1,78	24.114.677.590	1,62	806.242.014	1,45	623.331.436	8,88
Noviembre	26.112.357.136	2,22	24.658.243.629	2,25	801.807.188	-0,55	652.306.319	4,65
Diciembre	43.684.499.219	67,29	41.841.589.857	69,69	840.727.753	4,85	1.002.181.609	53,64
2017 Enero	26.051.558.111	-40,36	24.778.094.776	-40,78	752.716.768	-10,47	520.746.567	-48,04
Febrero	25.907.269.113	-0,55	24.331.763.131	-1,80	804.140.150	6,83	771.365.832	48,13
Marzo	25.908.539.347	0,00	24.559.337.037	0,94	832.539.770	3,53	516.662.540	-33,02
Abril	26.649.437.546	2,86	25.065.664.845	2,06	815.265.772	-2,07	768.506.929	48,74
Mayo	27.225.488.990	2,16	25.492.179.919	1,70	867.437.130	6,40	865.871.941	12,67
Junio	25.793.823.327	-5,26	24.363.547.592	-4,43	752.863.496	-13,21	677.412.239	-21,77
Julio	27.302.381.925	5,85	25.518.696.918	4,74	836.765.886	11,14	946.919.121	39,78
Agosto	27.524.311.011	0,81	25.942.393.073	1,66	839.522.784	0,33	742.395.154	-21,60
Septiembre	28.652.242.065	4,10	26.507.799.855	2,18	954.679.209	13,72	1.189.763.001	60,26
Octubre	26.069.030.587	-9,02	24.881.224.521	-6,14	773.918.149	-18,93	413.887.917	-65,21
Noviembre	27.381.536.795	5,03	25.323.277.552	1,78	809.415.821	4,59	1.248.843.422	201,73
Subtotal ⁽²⁾	294.465.618.817	5,26	276.763.979.219	4,45	9.039.264.935	3,34	8.662.374.663	43,40

Fuente: DATAPREV / SINTESI

(1) Incluye los ingresos de: débitos administrativos, crédito judicial, pago administrativo y judicial, patrimonio, devolución y ignorada.

(2) La variación corresponde a la razón entre el acumulado del año y el acumulado del mismo periodo del año anterior.

Nota: desde enero de 2012 los valores no incluyen: (a) el pago de las cotizaciones sociales en los ingresos de las empresas beneficiadas por la reducción de las contribuciones sobre la nómina, (b) los ingresos debido a las políticas específicas como SIMPLES, FIES, REFIS y transferencias FNS (c) del Tesoro Nacional de la Seguridad Social para compensar la reducción de las contribuciones sobre la nómina.

**EVOLUCIÓN MENSUAL DEL VALOR TOTAL RECAUDADO POR LA SEGURIDAD SOCIAL - 2016/2017
(EN R\$ MIL)**

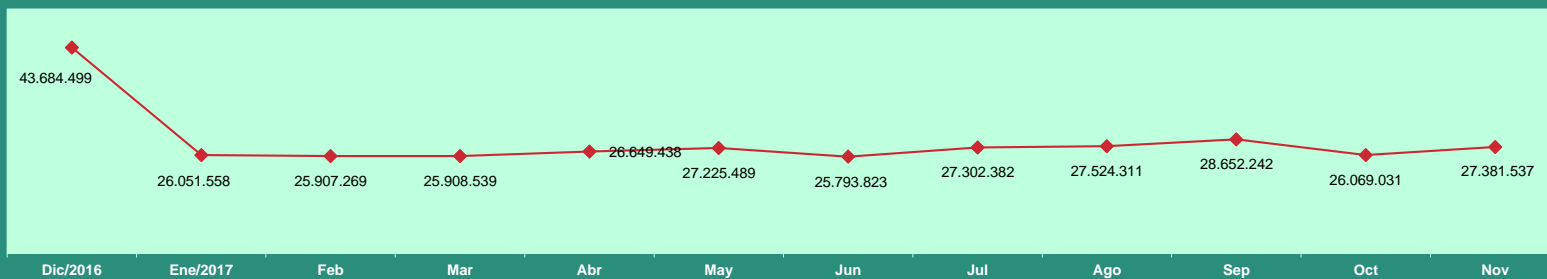

**EVOLUCIÓN ANUAL DEL VALOR RECAUDADO POR LA SEGURIDAD SOCIAL - 2006 a 2017
(EN R\$ MIL CONSTANTES)**

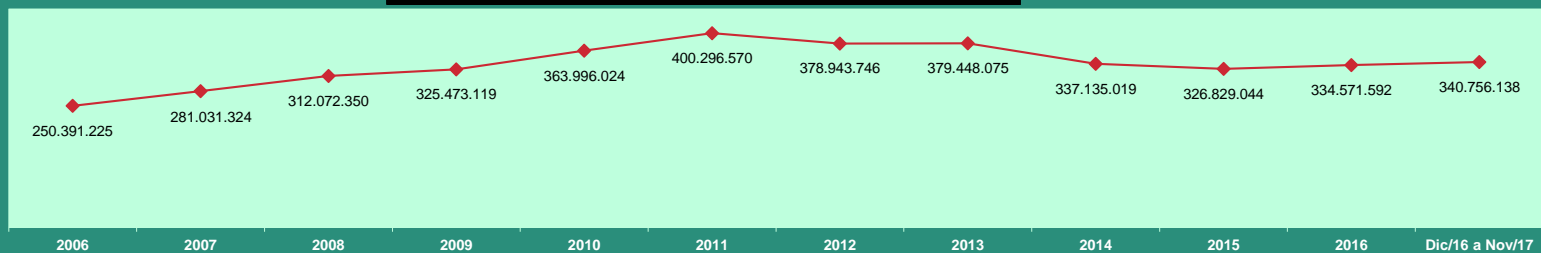

Valores expresos en reales constantes, actualizados por el INPC mensual, a precios de Noviembre de 2017

**EVOLUCIÓN MENSUAL DEL VALOR DE RECAUDACIONES DE CONTRIBUYENTES INDIVIDUALES - 2016/2017
(EN R\$ MIL)**

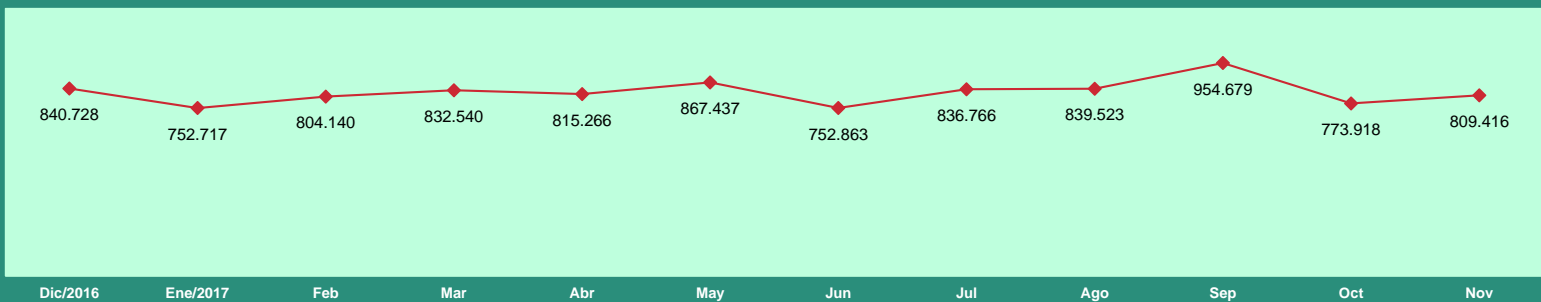

VALOR RECAUDADO POR LA SEGURIDAD SOCIAL POR FUENTE DE INGRESOS, SEGÚN LAS UNIDADES DE LA FEDERACIÓN

GRANDE REGIONES Y UNIDADES DE LA FEDERACIÓN	Total (R\$)	% del Total	Variación en Relación al mes anterior (%)	FUENTES DE INGRESOS (R\$)								
				Empresas y Entidades Equiparadas	Contribuyente Individual	Debito Administrativo	Devolución de Beneficio	Patrimonio	Deudas Activas	Acrecimos Legales	Otros Ingresos	Ingreso Ignorado
BRASIL	27.381.536.795	100,00	5,03	25.323.277.552	809.415.821	1.213.587.066	8.071.163	3.642.901	20.069.725	65.005	3.389.303	18.259
NORTE	788.131.971	2,88	7,42	727.515.153	14.190.051	42.897.918	111.758	3.177	3.401.556	84	12.274	-
Rondônia	80.278.545	0,29	4,72	74.774.577	1.784.190	3.700.335	10.972	517	7.932	22	-	-
Acre	41.989.661	0,15	4,40	39.854.570	337.416	1.795.147	1.414	-	1.114	-	-	-
Amazonas	178.157.543	0,65	10,65	167.855.086	3.085.660	7.158.642	23.518	-	28.172	-	6.465	-
Roraima	32.634.501	0,12	20,44	28.440.414	210.381	3.973.784	721	2.485	6.716	-	-	-
Pará	350.918.672	1,28	5,54	323.408.183	7.359.168	20.025.431	51.941	175	68.634	62	5.078	-
Amapá	28.203.551	0,10	13,77	22.401.162	198.745	2.441.577	4.709	-	3.156.780	-	578	-
Tocantins	75.949.498	0,28	6,38	70.781.161	1.214.491	3.803.002	18.483	-	132.208	-	153	-
NORDESTE	2.531.838.601	9,25	5,95	2.315.141.845	69.785.049	145.353.798	971.911	59.492	477.297	2.025	46.255	929
Maranhão	165.278.653	0,60	4,00	145.342.284	3.604.413	16.232.458	55.913	595	41.106	1.884	-	-
Piauí	116.872.189	0,43	5,11	105.694.220	3.191.507	7.768.277	165.782	44.993	6.971	27	-	412
Ceará	488.211.343	1,78	6,65	459.752.897	8.840.034	19.387.907	158.994	89	64.997	13	6.412	-
Rio Grande do Norte	155.545.621	0,57	5,43	141.085.635	5.752.646	8.537.165	117.398	-	23.665	-	29.112	-
Paraíba	167.671.965	0,61	2,92	152.156.863	5.480.075	9.948.535	53.493	557	29.821	23	2.598	-
Pernambuco	539.193.447	1,97	6,27	498.305.541	13.909.968	26.795.601	69.234	-	104.946	24	8.133	-
Alagoas	112.007.768	0,41	8,97	96.036.972	5.063.867	10.664.659	123.242	7.523	111.451	54	-	-
Sergipe	122.706.143	0,45	14,28	113.023.949	3.387.149	6.259.832	31.229	842	3.142	-	-	-
Bahia	664.351.472	2,43	4,81	603.743.484	20.555.390	39.759.364	196.626	4.893	91.198	-	-	517
SUDESTE	14.868.569.589	54,30	5,16	13.847.264.320	329.959.792	680.073.115	4.221.000	526.216	6.344.696	52.255	123.067	5.128
Minas Gerais	1.742.746.557	6,36	5,67	1.601.885.430	72.868.636	66.645.745	855.696	43.133	376.081	37.762	33.605	469
Espírito Santo	329.120.182	1,20	3,48	303.860.688	11.863.046	13.285.837	65.935	5.515	23.701	-	15.357	103
Rio de Janeiro	2.485.295.986	9,08	2,11	2.331.824.872	71.509.000	79.732.112	932.264	168.069	1.113.969	11.721	3.979	-
São Paulo	10.311.406.864	37,66	5,88	9.609.693.330	173.719.110	520.409.421	2.367.105	309.499	4.830.945	2.772	70.126	4.556
SUL	3.875.620.379	14,15	4,33	3.615.508.697	114.129.983	136.996.098	960.319	83.021	7.390.390	4.722	536.110	11.039
Paraná	1.372.563.253	5,01	3,89	1.273.994.451	40.280.818	54.869.060	153.427	975	3.195.653	3.437	65.277	155
Santa Catarina	1.009.181.102	3,69	4,41	940.245.964	30.069.256	35.827.449	226.054	19.827	2.518.984	237	262.588	10.743
Rio Grande do Sul	1.493.876.024	5,46	4,68	1.401.268.282	43.779.909	46.299.589	580.838	62.219	1.675.753	1.048	208.245	141
CENTRO-OESTE	1.979.247.521	7,23	4,00	1.869.795.360	31.985.182	74.672.285	230.061	2.339.780	223.074	213	609	957
Mato Grosso do Sul	209.679.350	0,77	0,02	194.705.246	5.167.181	9.745.902	39.314	-	21.553	154	-	-
Mato Grosso	296.640.323	1,08	12,98	275.012.854	5.392.693	16.047.600	68.011	-	117.599	-	609	957
Goiás	379.321.002	1,39	9,63	339.240.578	12.027.945	27.964.548	63.186	-	24.731	14	-	-
Distrito Federal	1.093.606.846	3,99	0,80	1.060.836.682	9.397.363	20.914.235	59.550	2.339.780	59.191	45	-	-
DIRECCIÓN GENERAL (1)	2.670.988	0,01	1.989,76	-	-	-	-	-	-	-	2.670.988	-
IGNORADO	3.335.457.746	12,18	4,63	2.948.052.177	249.365.764	133.593.852	1.576.114	631.215	2.232.712	5.706	-	206

Fuente: DATAPREV / SINTESE

(1) Incluye repases del Tesoro Nacional para el Instituto Nacional de Seguridad Social (INSS) relativos a las contribuciones del FIES

Los valores no incluyen: (a) el pago de las cotizaciones sociales en los ingresos de las empresas beneficiadas por la reducción de las contribuciones sobre la nómina, (b) los ingresos debido a las políticas específicas como SIMPLES, FIES, REFIS y transferencias FNS (c) del Tesoro Nacional de la Seguridad Social para compensar la reducción de las contribuciones sobre la nómina.

VALOR TOTAL ARRECADADO PELA PREVIDÊNCIA SOCIAL, SEGUNDO AS UNIDADES DA FEDERAÇÃO (R\$ MIL)

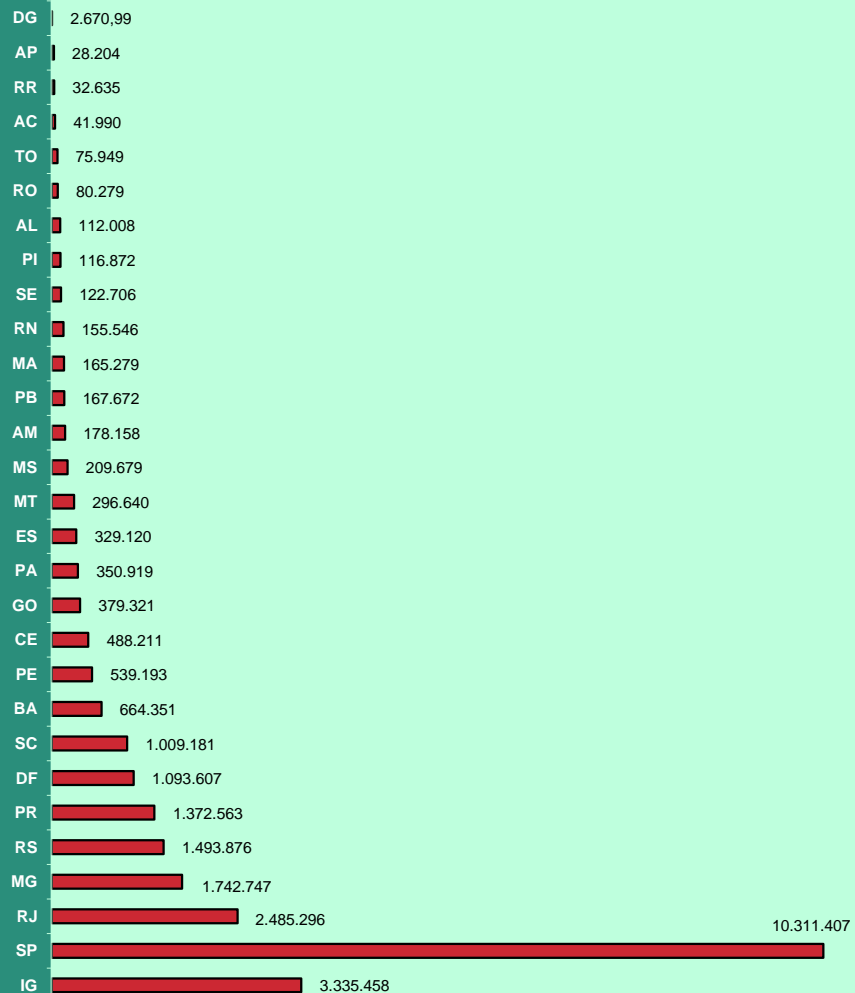

DISTRIBUIÇÃO PERCENTUAL DO VALOR ARRECADADO PELA PREVIDÊNCIA SOCIAL, SEGUNDO AS GRANDES REGIÕES

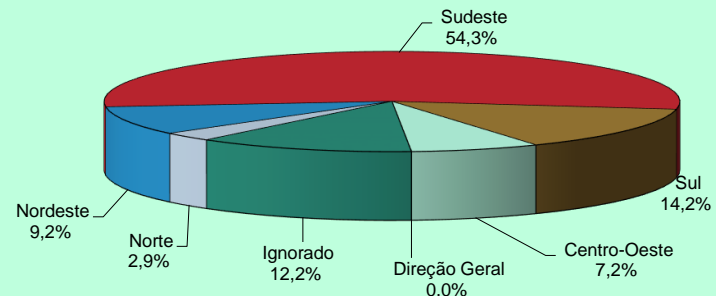

VALOR ARRECADADO PELA PREVIDÊNCIA SOCIAL, SEGUNDO AS CINCO MAIORES FONTES DE RECEITA - (EM R\$ MIL)

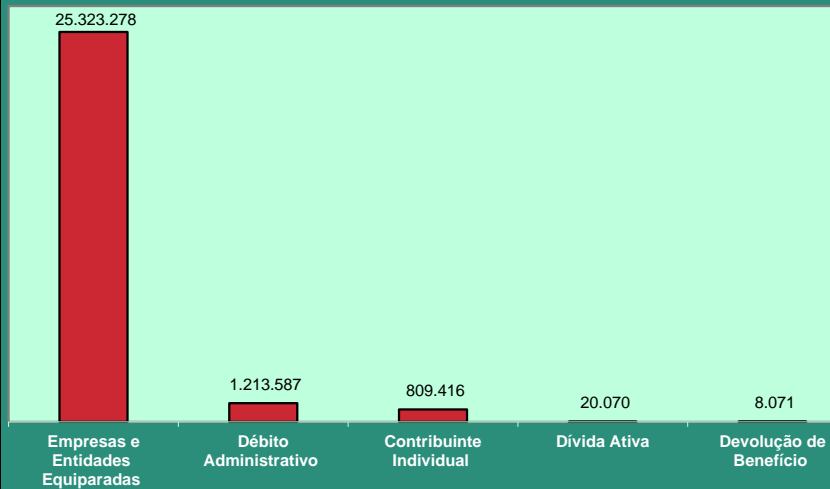

VALOR DE LAS RECAUDACIONES EFECTUADAS POR LAS EMPRESAS SEGÚN EL SECTOR DE ACTIVIDAD ECONÓMICA

SECTOR DE ACTIVIDAD ECONÓMICA	Total (R\$)	% del total	Variación en Relación al mes anterior (en %)	SECTOR DE ACTIVIDAD ECONÓMICA	Total (R\$)	% del total	Variación en Relación al mes anterior (en %)
TOTAL	25.322.243.599	100,00	1,78	Servicios	15.366.681.418	60,68	1,54
Agricultura	426.376.055	1,68	0,66	Comercio de Vehículos y Combustibles	535.042.140	2,11	0,74
Industria	6.360.527.376	25,12	2,12	Comercio mayorista	1.226.671.390	4,84	0,86
Extractiva Mineral	251.937.241	0,99	2,48	Comercio minorista	1.891.339.288	7,47	2,06
Construcción	1.084.457.464	4,28	1,95	Alojamiento y Alimentación	324.549.956	1,28	-0,27
Servicios Industriales	622.871.323	2,46	2,96	Transporte y Almacenaje	906.172.442	3,58	0,05
Transformación	4.401.261.348	17,38	2,02	Comunicación	287.956.330	1,14	4,33
Productos Alimentares y Bebidas	1.063.037.410	4,20	1,96	Intermediarios Financieros	1.739.710.409	6,87	-0,82
Productos Textiles	107.174.827	0,42	0,23	Actividades Inmobiliarias	441.671.083	1,74	0,88
Fabricación de Celulosis y Papel	124.301.543	0,49	5,16	Actividades de Informática y Conexas	367.190.170	1,45	-1,49
Refino de Petróleo y Prod. De Alcohol	345.401.896	1,36	2,48	Servicios Prestados Princ. a empresas	2.186.899.001	8,64	2,37
Productos Químicos	546.043.896	2,16	1,09	Adm. Pública Defensa y Seguridad Social	2.634.719.725	10,40	3,97
Artículos de Caucho y Plástico	222.678.771	0,88	1,35	Educación	717.798.680	2,83	-2,38
Productos de Minerales no metálicos	131.016.512	0,52	-0,45	Salud y Servicios Sociales	1.039.562.243	4,11	0,72
Metalurgia Básica	211.149.227	0,83	1,96	Actividades Asociativas, Cult. y Desp.	745.236.185	2,94	3,63
Fabricación de Productos de Metal	192.410.066	0,76	3,17	Otros Servicios	322.162.376	1,27	5,98
Fabricación de Maquinas y Equip.	296.389.855	1,17	2,50	Ignorado	3.168.658.750	12,51	2,38
Fabricación de Maqu. Y Ap. Eléctricos	126.135.214	0,50	2,39				
Montaje Vehículos y Equ. Transporte	445.652.858	1,76	2,73				
Otras Industrias de Transformación	589.869.273	2,33	2,03				

Fuente: DATAPREV / SINTESE

Notas: Los datos presentados en este cuadro están determinados por la ubicación de la empresa, los datos de las tablas 22 y 23 son por lugar de pago.

El valor total también es diferente entre esta tabla y las de 22 y 23 porque esta tabla excluye las GPS con erro de cierre (cuando la suma de las cantidades reportadas en las líneas es diferente del valor de la pieza total), y las tablas anteriores considerar todos los GPS.

Los valores no incluyen el pago de las cotizaciones sociales en los ingresos de las empresas beneficiadas por la reducción de las contribuciones sobre la nómina.

VALOR DOS RECOLHIMENTOS EFETUADOS PELAS EMPRESAS, SEGUNDO O SETOR DE SERVIÇOS (R\$ MIL)

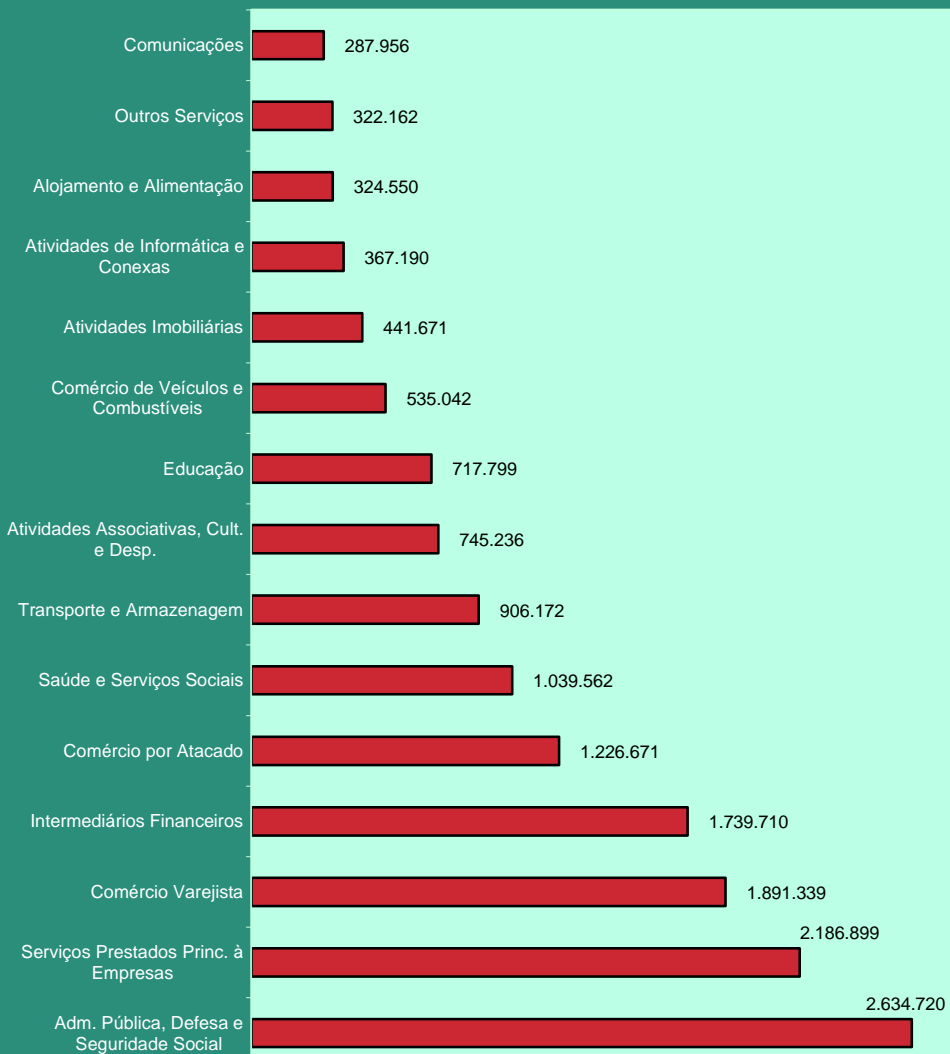

DISTRIBUIÇÃO DO VALOR DOS RECOLHIMENTOS EFETUADOS PELAS EMPRESAS, SEGUNDO O SETOR DE ATIVIDADE ECONÔMICA

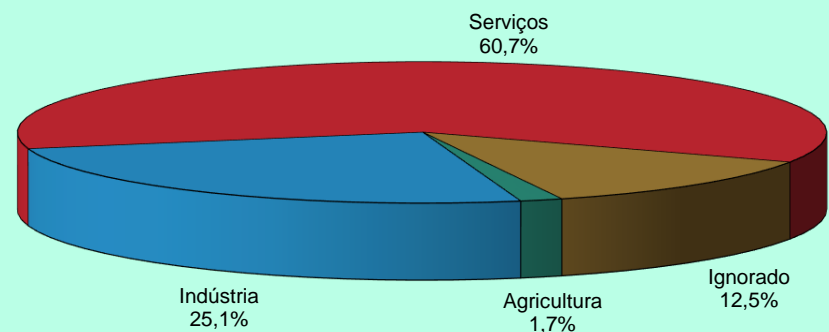

DISTRIBUIÇÃO DO VALOR DOS RECOLHIMENTOS EFETUADOS PELAS EMPRESAS, SEGUNDO SETOR DE INDÚSTRIA

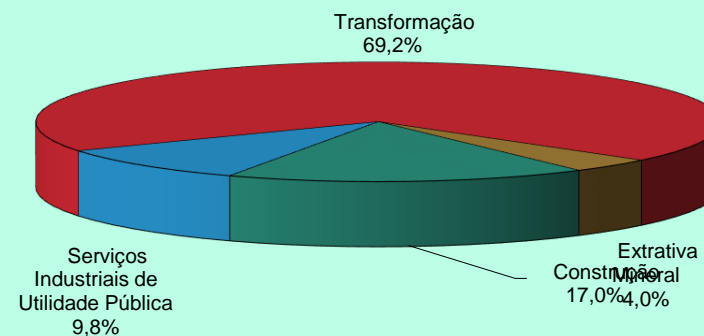

25 VALOR DE LAS RECAUDACIONES EFECTUADAS POR LAS EMPRESAS, SEGÚN LAS UNIDADES DE LA FEDERACIÓN

GRANDES REGIONES Y UNIDADES DE LA FEDERACIÓN	Total (R\$)	% del total	Var. en relación al mes anterior (%)	CLASE DE ACTIVIDAD ECONÓMICA (R\$)							Actividades Ignoradas
				Agricultura	Industria	Servicios					
						Total	Comercio	Transporte, Almacenaje y Comunicaciones	Intermediarios Financieros	Otros	
BRASIL	25.322.243.599	100,00	1,78	426.376.055	6.360.527.376	15.366.681.418	3.653.052.818	1.194.128.772	1.739.710.409	8.779.789.419	3.168.658.750
NORTE	1.107.440.133	4,37	3,82	24.184.070	271.430.889	679.156.260	157.775.826	41.744.687	46.610.609	433.025.138	132.668.914
Rondônia	126.506.649	0,50	4,22	2.715.961	30.617.813	74.515.850	25.848.907	4.478.858	4.516.785	39.671.300	18.657.025
Acre	53.943.250	0,21	4,68	1.022.918	9.028.806	38.917.690	8.110.016	942.157	2.105.643	27.759.874	4.973.836
Amazonas	281.180.301	1,11	5,92	2.904.340	98.041.862	151.134.824	37.569.619	14.096.765	7.743.623	91.724.817	29.099.275
Roraima	36.813.243	0,15	17,86	347.044	4.307.914	29.030.772	6.627.897	857.065	1.291.209	20.254.601	3.127.513
Pará	463.754.984	1,83	1,89	12.581.903	104.769.792	286.113.812	57.694.587	17.221.739	25.315.557	185.881.929	60.289.477
Amapá	35.011.514	0,14	0,02	440.438	6.436.721	24.487.735	6.278.474	1.386.309	1.553.221	15.269.731	3.646.620
Tocantins	110.230.192	0,44	3,06	4.171.466	18.227.981	74.955.577	15.646.326	2.761.794	4.084.571	52.462.886	12.875.168
NORDESTE	3.356.070.028	13,25	2,72	53.650.942	718.274.531	2.176.029.529	419.505.262	119.906.510	166.339.770	1.470.277.987	408.115.026
Maranhão	262.077.241	1,03	-0,32	5.398.072	51.388.869	173.118.110	36.627.310	9.525.933	14.519.514	112.445.353	32.172.190
Piauí	158.414.929	0,63	-1,49	2.591.429	22.842.407	114.745.582	22.433.976	4.405.074	8.464.187	79.442.345	18.235.511
Ceará	589.147.194	2,33	3,53	5.824.018	122.290.198	393.740.967	69.884.390	21.416.565	38.460.630	263.979.382	67.292.011
Rio Grande do Norte	224.980.874	0,89	4,85	4.079.816	44.243.494	150.913.952	32.575.420	6.464.105	8.980.314	102.894.113	25.743.612
Paraíba	222.665.725	0,88	2,26	2.733.736	48.177.349	148.750.642	26.042.706	6.024.394	10.100.056	106.583.486	23.003.998
Pernambuco	629.327.030	2,49	2,72	7.543.342	136.914.725	395.630.287	82.072.759	28.400.095	28.634.967	256.522.466	89.238.676
Alagoas	148.812.724	0,59	3,69	1.539.997	32.415.419	96.928.131	18.381.663	4.066.166	8.515.050	65.965.252	17.929.177
Sergipe	171.078.824	0,68	10,47	3.526.582	40.328.785	110.657.505	18.992.602	3.608.929	8.200.272	79.855.702	16.565.952
Bahia	949.565.487	3,75	1,99	20.413.950	219.673.285	591.544.353	112.494.436	35.995.249	40.464.780	402.589.888	117.933.899
SUDESTE	14.312.572.358	56,52	1,25	170.197.581	3.682.272.857	8.658.767.416	2.035.216.541	733.268.985	1.099.495.038	4.790.786.852	1.801.334.504
Minas Gerais	2.247.068.815	8,87	2,09	53.019.780	626.803.058	1.295.568.916	320.892.155	106.485.553	118.943.423	749.247.785	271.677.061
Espírito Santo	436.785.735	1,72	1,00	5.059.616	109.693.237	269.139.689	63.447.089	25.961.553	23.673.726	156.057.321	52.893.193
Rio de Janeiro	2.454.077.799	9,69	1,67	7.032.067	604.438.834	1.492.600.022	279.129.476	156.045.491	168.729.858	888.695.197	350.006.876
São Paulo	9.174.640.009	36,23	0,94	105.086.118	2.341.337.728	5.601.458.789	1.371.747.821	444.776.388	788.148.031	2.996.786.549	1.126.757.374
SUL	4.313.527.331	17,03	1,62	68.400.800	1.256.821.045	2.455.124.597	773.167.643	201.433.864	221.714.227	1.258.808.863	533.180.889
Paraná	1.579.057.473	6,24	0,94	27.614.490	445.545.782	894.578.272	282.207.206	80.853.256	74.839.859	456.677.951	211.318.929
Santa Catarina	1.184.682.943	4,68	2,09	13.475.713	381.268.963	645.152.803	194.344.889	47.269.845	46.087.587	357.450.482	144.785.464
Rio Grande do Sul	1.549.786.915	6,12	1,95	27.310.597	430.006.300	915.393.522	296.615.548	73.310.763	100.786.781	444.680.430	177.076.496
CENTRO-OESTE	2.225.721.333	8,79	3,06	108.021.804	431.676.525	1.397.507.201	267.351.924	97.774.726	205.550.765	826.829.786	288.515.803
Mato Grosso do Sul	309.789.235	1,22	3,83	29.177.301	77.080.402	163.420.519	48.453.145	13.642.223	9.892.686	91.432.465	40.111.013
Mato Grosso	435.149.399	1,72	5,68	46.242.115	81.610.609	239.720.663	78.003.497	16.209.156	15.240.235	130.267.775	67.576.012
Goiás	709.251.274	2,80	5,02	30.463.641	215.096.830	356.389.938	88.602.809	28.327.381	27.347.345	212.112.403	107.300.865
Distrito Federal	771.531.425	3,05	-0,35	2.138.747	57.888.684	637.976.081	52.292.473	39.595.966	153.070.499	393.017.143	73.527.913
IGNORADO	6.912.416	0,03	36,33	1.920.858	51.529	96.415	35.622	0	0	60.793	4.843.614

Fuente: DATAPREV / SINTESE

Nota: Los datos de esta tabla están determinados por la ubicación de la empresa, los datos de las tablas 22 y 23 son por lugar de pago. La suma también difiere de esta tabla y de 22 y 23 porque esta tabla excluye las GPS con erro de cierre (cuando la suma de las cantidades indicadas en los artículos es diferente del valor de la total de la pieza), y las tablas precedentes consideran todas las GPS.

Los valores no incluyen el pago de las cotizaciones sociales en los ingresos de las empresas beneficiadas por la reducción de las contribuciones sobre la nómina.

VALOR DOS RECOLHIMENTOS EFETUADOS PELAS EMPRESAS, SEGUNDO AS UNIDADES DA FEDERAÇÃO (R\$ MIL)

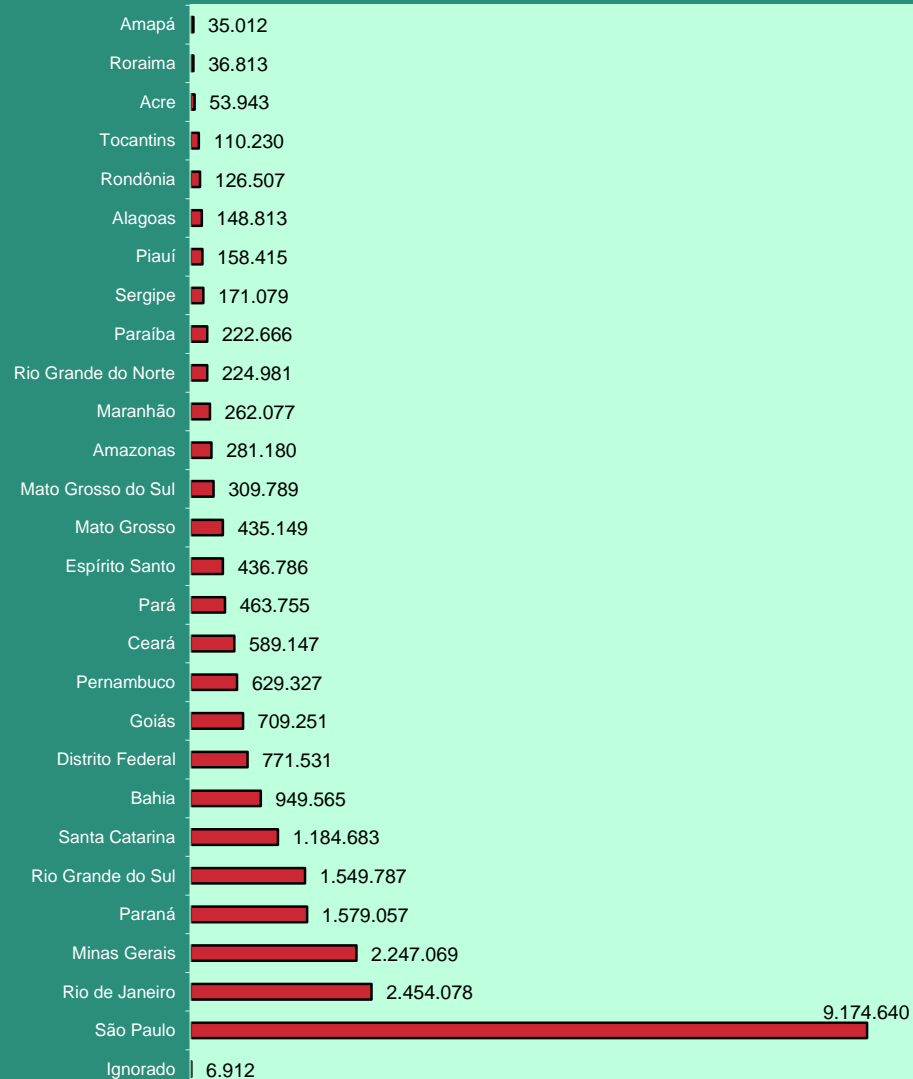

DISTRIBUIÇÃO DO VALOR DOS RECOLHIMENTOS EFETUADOS PELAS EMPRESAS DO SETOR AGRICULTURA, SEGUNDO AS GRANDES REGIÕES

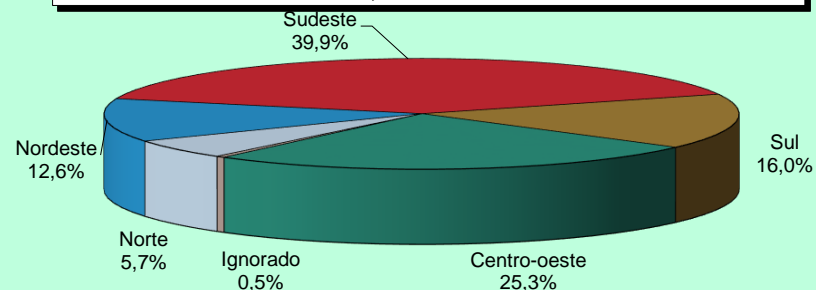

DISTRIBUIÇÃO DO VALOR DOS RECOLHIMENTOS EFETUADOS PELAS EMPRESAS DO SETOR INDÚSTRIA, SEGUNDO AS GRANDES REGIÕES

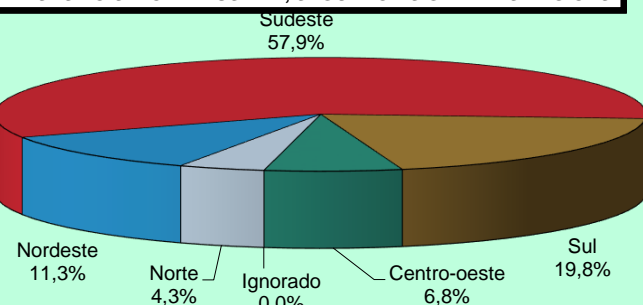

DISTRIBUIÇÃO DO VALOR DOS RECOLHIMENTOS EFETUADOS PELAS EMPRESAS DO SETOR SERVIÇOS, SEGUNDO AS GRANDES REGIÕES

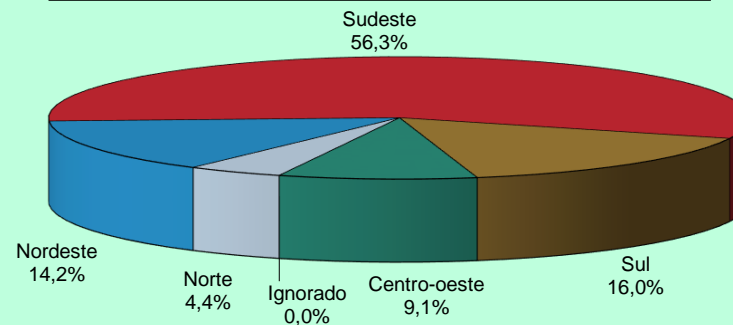

DESCRIPCIÓN	DIC/16	ENE/17	FEB/17	MAR/17	ABR/17	MAY/17	JUN/17	JUL/17	AGO/17	SEP/17	OCT/17	NOV/17
BENEFICIARIAS												
Beneficio Mínimo - R\$	880,00	937,00	937,00	937,00	937,00	937,00	937,00	937,00	937,00	937,00	937,00	937,00
Techo del Sal. Beneficio y Sal. Contribución - R\$	5.189,82	5.531,31	5.531,31	5.531,31	5.531,31	5.531,31	5.531,31	5.531,31	5.531,31	5.531,31	5.531,31	5.531,31
Valor Maximo de Beneficio - R\$	5.189,82	5.531,31	5.531,31	5.531,31	5.531,31	5.531,31	5.531,31	5.531,31	5.531,31	5.531,31	5.531,31	5.531,31
Salario Familia 1	41,37	44,09	44,09	44,09	44,09	44,09	44,09	44,09	44,09	44,09	44,09	44,09
Salario Familia 2	29,16	31,07	31,07	31,07	31,07	31,07	31,07	31,07	31,07	31,07	31,07	31,07
ECONOMICAS												
Salario Minimo - R\$	880,00	937,00	937,00	937,00	937,00	937,00	937,00	937,00	937,00	937,00	937,00	937,00
Dólar Comercial Mediano (Venta) - R\$	3,3523	3,1966	3,1042	3,1279	3,1362	3,2095	3,2954	3,2061	3,1509	3,1348	3,1912	3,2594
Taja Referencial - TR (% al mes)	0,1849	0,1700	0,0302	0,1519	-	0,0764	0,0536	0,0623	0,0509	-	-	-
ÍNDICE DE PRECIOS												
INPC (Dec/93 = 100)	4.940,78	4.961,53	4.973,44	4.989,36	4.993,35	5.011,33	4.996,30	5.004,79	5.003,29	5.002,29	5.020,80	5.029,84
Variación (%)	0,14	0,42	0,24	0,32	0,08	0,36	-0,30	0,17	-0,03	-0,02	0,37	0,18
Variación en 12 meses (%)	6,58	5,44	4,69	4,57	3,99	3,35	2,56	2,08	1,73	1,63	1,83	1,95
IPCA (Dec/93 = 100)	4.775,70	4.793,85	4.809,67	4.821,69	4.828,44	4.843,41	4.832,27	4.843,87	4.853,07	4.860,83	4.881,25	4.894,92
Variación (%)	0,30	0,38	0,33	0,25	0,14	0,31	-0,23	0,24	0,19	0,16	0,42	0,28
Variación en 12 meses (%)	6,29	5,35	4,76	4,57	4,08	3,60	3,00	2,71	2,46	2,54	2,70	2,80
IGP-DI (Aug/94 = 100)	653,95	656,78	657,19	654,71	646,57	643,26	637,08	635,20	636,71	640,65	641,28	646,42
Variación (%)	0,83	0,43	0,06	-0,38	-1,24	-0,51	-0,96	-0,30	0,24	0,62	0,10	0,80
IGP-M (Aug/94 = 100)	661,30	665,54	666,10	666,20	658,90	652,76	648,41	643,77	644,38	647,40	648,67	652,07
Variación (%)	0,54	0,64	0,08	0,01	-1,10	-0,93	-0,67	-0,72	0,10	0,47	0,20	0,52
IPC-3i - Variación (%) ⁽¹⁾	0,30	0,48	0,34	0,54	0,24	0,66	-0,40	0,51	0,19	-0,01	N/D	N/D

Fuentes: DATAPREV/SINTESE, IPEA, BNDES y BACEN.

(1) IPC-3i es un índice de precios publicado trimestralmente por la Fundação Getúlio Vargas, con el fin de calcular el costo de vida para las familias formadas en su mayoría por personas con más de 60 años.

BENEFICIOS

Los beneficios consisten en prestaciones pecuniarias pagas por la Seguridad Social a los asegurados o a sus dependientes, de forma a atender la cobertura de los eventos de enfermedad, accidentes de trabajo, invalidez, muerte o edad avanzada, tanto por el tiempo de contribución y el trabajo sujeto a condiciones especiales; la protección a la maternidad, salario-familia y auxilio-reclusión; y las prestaciones asistenciales pagadas a las personas de edad avanzada o con discapacidad.

Los beneficios de pagos continuos se caracterizan por los pagos mensuales continuos hasta que cierto evento (muerte, por ejemplo) provoque su cesación. Los beneficios son corregidos anualmente según índice establecido por actos legales (Leyes o medidas provisionales), siempre en el mes en el que el valor del salario mínimo es ajustado.

La dinámica de los beneficios en el sistema de pensiones comprende los siguientes procesos: a) Concesión, que trata del flujo de entrada de nuevos beneficios en el sistema; b) Mantenimiento que engloba los beneficios activos y suspendidos constantes en la lista; c) Cesación que coincide con los beneficios que no generan más créditos y son excluidos del registro, y d) Emisión que trata de los créditos emitidos para pagamiento de los beneficios que está activos en el registro. Un beneficio se suspende cuando no genera créditos para pagamientos, pudiendo ser reactivado en cualquier momento.

Los beneficios se pueden clasificar en: a) BENEFICIOS DEL RGPS son regulados por el Régimen General de la Seguridad Social- RGPS, dependen de la contribución de los asegurados (obligatorios o facultativos) y comprenden los beneficios de previdencia y accidentarios. Su valor (renta mensual) se calcula sobre la base de los salarios-de-contribución del asegurado y ajustados de acuerdo con la ley vigente. Beneficios de Previdencia usualmente, dependen principalmente de un número mínimo de contribuciones mensuales (período de carencia) para los que el asegurado pueda aprovechar. Engloban las jubilaciones, las pensiones por muerte, los auxilios, el salario-familia y salario-maternidad. Beneficios de accidentes son dados al asegurado, o a su(s) dependiente(s), cuando el accidente se produce a través del trabajo, o incluso cuando se padece en el camino entre la casa y el lugar de trabajo, causando lesión o trastorno funcional que causa la muerte o disminución de la capacidad para el trabajo; y b) BENEFICIOS ASISTENCIALES están reguladas por la Ley Orgánica de la Asistencia Social - LOAS, que garantizan un salario mínimo mensual a las personas mayores de 65 años o más y las personas con discapacidad que no pueden trabajar y vivir independientemente. En ambos casos, el valor del ingreso familiar per cápita de los beneficiarios debe ser inferior a ¼ del salario mínimo. Estos beneficios se proporcionan independientemente de las aportaciones realizadas.

BENEFICIOS CONCEDIDOS

Corresponden a los requisitos de las prestaciones presentadas por los asegurados del Seguro Social, los cuales son analizados, aprobados y autorizados para el pago al completar todos los requisitos necesarios para la concesión de la especie solicitada. Las informaciones tienen como período de referencia la fecha del Pedido de Beneficio - DDB. Los datos de cantidad no incluyen el monto de las pensiones alimenticias ni las pensiones por muerte, a pesar de que tienen un número de beneficios – NB, corresponden a las fracciones de un mismo beneficio. Los datos de valor corresponden a la Renta Mensual Inicial - RMI convertida. La conversión es efectuada a partir de la Fecha de Inicio del Beneficio – DIB para la fecha para pedidos de beneficios - DDB, utilizando el valor de la pensión mínima como indicador. Las informaciones de valor aquí presentadas no incluyen los complementos positivos, los descuentos ni los eventuales pagos en retraso.

VALOR DE CRÉDITOS EN CONCESIÓN:

Corresponde a los créditos otorgados para el primer pago de beneficios concedidos. A partir del segundo pago, los créditos emitidos pasan a ser contabilizados en la sub-sesión Beneficios Emitidos. Diferentemente de las informaciones contantes en los otros cuadros de concesión, los valores refieren-se al valor neto, que es dado por la diferencia entre el valor bruto (valor del beneficio adicionado de complementos, acrecimos, etc.) y el valor de los descuentos) impuesto de ingreso, pensión alimenticia, etc.), incluyendo se necesario, el valor de prestaciones retrasadas. El periodo de referencia (mes) corresponde a la fecha de pagamiento del beneficio y no al DDB, utilizado en los demás cuadros de concesión.

BENEFICIOS EMITIDOS

Son denominados beneficios emitidos los créditos encaminados a la red bancaria para pagos de de beneficios de prestaciones que están activos en el registro. Los Complementos Positivos – CP de un beneficio, tales cuales los derivados judiciales, reactivación y revisión de beneficio, inclusión de acompañante, etc, también constituyen créditos emitidos desde que sean de bajo valor. Los beneficios emitidos no incluyen los Pagamientos de Beneficios – PAB, que son comandados por las Agencias de Seguro Social –APS y pagos directamente en el Banco de Brasil. La cantidad de créditos emitidos pueden ser mayores que el número de beneficios activos porque un beneficio puede generar más de un crédito en una misma competencia. Los datos de cantidad incluyen pensiones alimenticias y los desdoblamientos de pensiones por muerte. Los datos de valor corresponden al valor neto, que es obtenido por la diferencia entre el valor bruto (valor del beneficio adicionado de complementos, salario-familia, etc.) y el valor de los descuentos (impuesto sobre la renta, pensiones alimenticias, etc). Los cuadros 12, 13, 14, diferentemente de los demás cuadros, consideran el valor del beneficio acrecido de complementos, no incorporando los créditos eventuales ni los descuentos. Las informaciones tienen como periodo de referencia el mes de competencia del beneficio. Las parcelas relativas al abono anual (13° salario) son incorporadas al valor de las competencias agosto y noviembre, pagas en los meses de septiembre y diciembre, respectivamente.

REQUERIMIENTOS, RECHAZOS Y ANALISIS DE BENEFICIOS:

REQUERIDOS: Cantidad de procesos de beneficios requeridos (que recibieron un Numero de Beneficio – NB) y cuya Fecha de Requerimiento – DER es el mes de referencia.

RECHAZADOS: Son los procesos de beneficios requeridos, despachados y no concedidos, porque no han rellenado los requisitos legales para la concesión.

EN ANÁLISIS: Corresponden al estoque de procesos de beneficios requeridos y que aún no fueron despachados por el INSS, o sea, no fueron concedidos, despedidos, y ni cerrados hasta el mes de referencia, o que está aguardando documentos o informaciones adicionales del requirente. Comprenden los requerimientos de beneficios que tengan DER y no posean Data de Despacho del Beneficio – DDB.

Las Informaciones relativas a beneficios requeridos, rechazados o en análisis incluyen beneficios de previdencia, accidentarios, asistenciales, y los Beneficios de la Legislación Específica_BLE. Los datos relativos al beneficio Amparo Asistencial al Portador de Deficiencia y al beneficio Amparo Asistencial al Anciano – LOAS están incluidos, respectivamente, en beneficios por incapacidad y demás beneficios.

BENEFICIOS SUSPENDIDOS

Corresponden a los Beneficios en registro que provisoriamente no generan crédito para pagamiento, aun que tengan su valor actualizado mensualmente, pudiendo tornarse activos a cualquier momento por orden del INSS. Incluye pensiones alimenticias y desdoblamientos de pensiones por muerte.

BENEFICIOS CESADOS

Corresponden a los Beneficios de prestación continua que generan créditos por motivos diversos, tales cuales óbito, alta médica, transformación en otros beneficios, mayoría, entre otros, de acuerdo con la legislación. Como la comunicación del evento que genera la cesación del beneficio, en algunos casos, ocurre con retraso, estas informaciones están sujetas a correcciones posteriores. Son incluidas las pensiones alimenticias y los desdoblamientos de pensiones por muerte.

RECAUDACIÓN

Corresponde a las actividades relacionadas con el recogimiento de ingresos de contribuciones sociales, patrimoniales, y de otras importancias debidas a la Seguridad Social, previstas en la legislación. Constituyen contribuciones Sociales: a) las empresas y entidades equiparadas, incidentes sobre la remuneración paga, debida o acreditada a los asegurados a su servicio y sobre el ingreso o lucro; b) las de los empleadores domésticos; c) las de los asegurados (empleados, incluso el domestico, trabajador espontáneo, contribuyente individual, asegurado especial y facultativo) y, d) los incidentes sobre la receta de concursos de pronósticos.

Las contribuciones de las empresas, incidentes sobre la receta o el facturar y el lucro, salvo aquellas substitutivas de las contribuciones incidentes sobre la remuneración paga o acreditada a los asegurados a su servicio, además de aquellas incidentes sobre el ingreso de concursos y pronósticos, son recaudados por la Secretaria de la Receta Federal y no constan los cuadros aquí presentados. Las contribuciones incidentes sobre la remuneración paga o acreditada a los a asegurados a servicio de las empresas, las substitutivas de estas, incidentes sobre la receta o a facturar y o ingreso neto (contribución de las asociaciones deportivas que mantienen equipos de futbol profesional y de los productores rurales, personas físicas y jurídicas), bien como la receta patrimonial que engloba el valor de rendimientos referentes a la alienación y a la locación de inmuebles de propiedad del INSS, son administradas por este.

RECAUDACIÓN TOTAL:

Valor de las recaudaciones provenientes de todos los ingresos incluidos en el Guía de Seguridad Social – GPS. Engloba ingresos de contribuciones sociales (de empresas y entidades equiparadas y contribuyentes en general), débitos y cuotas (fase Administrativa y judicial), ingresos patrimoniales, devolución de beneficios, reclamaciones trabajitos y otros. Incluye las contribuciones relativas a otras entidades (salario –educación, INCRA, SENAI, SESC, etc.) y los acrecimientos legales (actualización monetaria, juros, y multas), o sea, corresponde a la rúbrica 11 del GPS. Los datos son apurados por local de pagamiento y el mes de referencia es el mes de procesamiento de la guía (mes civil).

RECAUDACIÓN DE LAS EMPRESAS Y ENTIDADES EQUIPARADAS:

Valor de las recaudaciones provenientes de todos los ingresos incluidos en el Guía de Seguridad Social – GPS. Engloba ingresos de contribuciones sociales (de empresas y entidades equiparadas y contribuyentes en general), débitos y cuotas (fase Administrativa y judicial), ingresos patrimoniales, devolución de beneficios, reclamaciones trabajitos y otros. Incluye las contribuciones relativas a otras entidades (salario –educación, INCRA, SENAI, SESC, etc.) y los acrecimientos legales (actualización monetaria, juros, y multas), o sea, corresponde a la rúbrica 11 del GPS. Los datos son apurados por local de pagamiento y el mes de referencia es el mes de procesamiento de la guía (mes civil). La distribución del valor de recaudación de las empresas y entidades según las Unidades de la Federación presentadas en los cuadros 22 y 23 es diferente del cuadro 24 porque los datos son procesados por local de pagamiento y no según por localización de establecimiento. El valor total también es diferente entre estos cuadros porque los cuadros 22 y 23 consideran todos los GPS y el cuadro 24 excluye los GPS con error de enceramiento (cuando la suma de los valores informados en las rubricas es diferente del valor de la rúbrica total).

FLUJO DE CAJA:

Corresponde al movimiento financiero de la Seguridad Social, efectuada por el acompañamiento diario de la entrada (recibimientos) y de la salida (pagamientos) de recursos financieros de la caja del INSS.

OTRAS INFORMACIONES DE SEGURIDAD

PISO BENEFICIARIO: Es el Valor mínimo establecido por la Constitución Federal, Art. 201, Para. 2º, que determina: “ningún beneficio que substituye el salario-de-contribución o el rendimiento del trabajo del asegurado tendrá valor mensual inferior al salario mínimo.”

TECHO DEL SALARIO-DE-CONTRIBUCIÓN: Es el valor máximo de base de contribución para el Régimen General de Seguridad Social.

VALOR MÁXIMO DEL BENEFICIO: Es el valor máximo de los beneficios del Régimen General de Seguridad Social.

SALARIO-FAMILIA: Es debido al asegurado empleado, excepto el domestico, y al trabajador sin cartera de trabajo, tanto en la condición de activo como en la de jubilado o por invalidez o a los demás jubilados a los 65 años, si del sexo masculino, y a los 60 años, si del sexo femenino o aún en gozo de auxilio-enfermedad, en la proporción del respectivo número de hijos o equiparados, de hasta 14 años de edad, o de cualquier edad si está invalido.

SALARIO DE CONTRIBUCIÓN

Se entiende por salario-de-contribución: a) para el empleado y trabajador sin cartera de trabajo - la remuneración recibida en una o más empresas, comprendiendo todos los ingresos pagados o acreditados por cualquier causa durante el mes, destinados para retribuir el trabajo; b) para los trabajadores domésticos – la remuneración registrada en la Cartera de Trabajo y Seguridad Social – CTPS; c) para el contribuyente Individual - la remuneración recibida en una o más empresas o por el ejercicio de actividad por propia cuenta durante el mes; y, para el asegurado facultativo - el valor por este, declarado.

CONTRIBUYENTES PARA EL RÉGIMEN GENERAL DE SEGURIDAD SOCIAL:

Son contribuyente de la Seguridad Social a empresa y a la entidad similar, el empleado y el trabajador doméstico. Son aseguradas obligatorias las siguientes personas: empleados, empleado contribuyente nacional individual, los trabajadores independientes y asegurados de forma especial. También están aquellos que se unen a la Seguridad Social por cuenta propia, los asegurados opcional. Para cada tipo de contribuyente es definida una forma específica de contribución. A seguir, son conceptuados los contribuyentes de la Seguridad Social de siguiente forma:

- **EMPRESA** - Empresa individual o jurídica que asume el riesgo de actividades económicas urbana o rural, con fines lucrativos o no, tanto cuanto los órganos y entidades de administración pública directa, indirecta y fundacional. Similar a una empresa, a efectos de pensión, el contribuyente individual en relación con el asegurado que contrata el servicio, así como la cooperativa, la asociación o la entidad cualquier naturaleza o finalidad, la misión diplomática y consular de carreras en el extranjero.
- **EMPLEADOR DOMÉSTICO** - Una persona o familia que admite a su servicio, sin fines de lucro, empleada doméstica.
- **TRABAJADOR** – que se puede clasificar en:

Empleado – aquel que presta servicios a las empresas urbanas o rurales, en carácter no eventual, sobre su subordinación y mediante remuneración, incluidos los directores empleados y,

Trabajador sin cartera de trabajo - presta a una o más empresas, sin vínculo de empleo, servicios de naturaleza urbana o rural, con la mediación de los sindicatos u órganos gestores de mano de obra calificada. (por lo general el puerto).

- **CONTRIBUYENTE INDIVIDUAL** – A partir de la Ley N° 9876 de 26 de noviembre de 1999, las categorías de asegurados empresarios, trabajador autónomo y equiparados, se unificaron en una sola categoría – la de Contribuyente Individual. Esta ley considera que contribuyentes asegurados individuales como: el productor rural persona física; el minero; el eclesiástico; el brasileño civil que trabaja en el extranjero; los empresarios urbanos o rurales; los trabajadores que prestan servicios con carácter temporal; y los trabajadores autónomos. El arte. 9 del Reglamento de la Seguridad Social - RPS aprobado por Decreto N° 3048 del 6 de mayo de 1999, modificado por el Decreto N° 3265 del 29 de noviembre de 1999, enumera incluso como contribuyentes individuales, entre otros: elegido para el cargo de adjunto dirección cooperativa, asociación o entidad de cualquier naturaleza o finalidad, y el liquidador o síndico electo para ejercer la actividad hacia condominio, siempre que reciban compensación, jubilado de cualquier magistrado designado régimen temporal Tribunal Laboral clase o magistrado designado del Tribunal Electoral, el becario de Buena Voluntad Ejército contratista vivienda, de conformidad con la Ley No. 6855 del 18 de noviembre de 1980, el árbitro y sus asistentes, que actuará de conformidad con la Ley No. 9615 del 24 de marzo 1998.

Trabajador Autónomo y similares - la prestación de servicios a zonas urbanas o rurales, con carácter temporal, una o más empresas, sin relación de empleo, o que ejerza, sobre su propia actividad económica remunerada naturaleza urbana, con fines lucrativos o no.

Empresario - Corresponde al propietario de una empresa, el director no empleado, miembro del consejo de administración y similares.

- **EMPLEADO DOMÉSTICO** - Una persona o familia que admite a su servicio, sin fines de lucro, empleada doméstica.
- **OPCIONAL** - es la mayor de 16 años que está afiliado al Régimen General de la Seguridad Social, por contribución, siempre que no realiza trabajo remunerado que se ajuste a ser asegurado obligatoriamente.
- **ASEGURADO ESPECIAL** - Productor, la pareja, el aparcerero rural y el inquilino, el pescador y similares, el ejercicio de estas actividades de forma individual o en la economía familiar, aunque con la ayuda de un tercero, así como sus cónyuges o parejas y niños mayores de 16 años de edad o asimilados a los de trabajo, demostrado, con su grupo familiar.

Lista de siglas utilizadas en este documento:			
AEPS	Anuário Estatístico da Previdência Social	IPC-Fipe	Índice de Preços ao Consumidor – Fundação Instituto de Pesquisas Econômicas
BLE	Benefícios de la legislación Específica	LOAS	Lei Orgânica de Assistência Social (Lei Nº 8.742/93)
BMD	Boletim Mensal de Desempenho	LOPS	Lei Orgânica de Previdência Social (Lei Nº 3.807/60)
CAPIN	Caixa de Aposentadorias e Pensões da Imprensa Nacional	SP	Secretaria de Previdência
CDP	Certificado da Dívida Ativa	NB	Número de Benefício
CNIS	Cadastro Nacional de Informações Sociais	PASEP	Programa de Formação do Patrimônio do Servidor Público
COFINS	Contribuição para o Fundo de Investimento Social	PIB	Produto Interno Bruto
COMPREV	Compensação Previdenciária	PNAD	Pesquisa Nacional por Amostra de Domicílio
CPMF	Contribuição Provisória de Movimentação Financeira	PSS	Plano de Seguridade Social
DATAPREV	Empresa de Tecnologia e Informações da Previdência Social	REFIS	Programa de Recuperação Fiscal
DDB	Data do Despacho do Benefício	RFFSA	Rede Ferroviária Federal Sociedade Anônima
DER	Data de Entrada de Requerimento	RGPS	Regime Geral de Previdência Social
DIB	Data do Início do Benefício	RMI	Renda Mensal Inicial
DRD	Data de Regularização de Documentação	RMV	Rendas Mensais Vitalícias
ECT	Empresa Brasileira de Correios e Telégrafos	RPB	Recibo de Pagamento ao Beneficiário
FIES	Fundo de Financiamento ao Estudante do Ensino Superior	SABI	Sistema de Administração de Benefícios por Incapacidade
FNAS	Fundo Nacional de Assistência Social	SASSE	Serviço de Assistência e Seguro Social dos Economistas
FNS	Fundo Nacional de Saúde	SENAI	Serviço Nacional de Aprendizagem Industrial
FPAS	Fundo de Previdência e Assistência Social	SENAR	Serviço Nacional de Aprendizagem Rural
FUNDACENTRO	Fundação Jorge Duprat Figueiredo de Segurança e Medicina do Trabalho	SESI	Serviço Social da Indústria
GEAP	Grupo Executivo de Assistência Patronal	SIMPLES	Sistema Integrado de Pagamento de Impostos e Contribuições das Microempresas e Empresas de Pequeno Porte
GPS	Guia de Previdência Social	SINAP	Sistema de Informações e Acompanhamento de Projetos do Seguro Social
IBGE	Instituto Brasileiro de Geografia e Estatística	SINTESE	Sistema Integrado de Tratamento Estatístico de Séries Estratégicas
IGP-DI	Índice Geral de Preços – Disponibilidade Interna	SUB	Sistema Único de Benefícios
IGP-M	Índice Geral de Preços do Mercado	TJLP	Taxa de Juros de Longo Prazo
INCRA	Instituto Nacional de Colonização e Reforma Agrária	TR	Taxa Referencial
INPC	Índice Nacional de Preços ao Consumidor	TRF	Tribunal Regional Federal
INSS	Instituto Nacional do Seguro Social		
IPCA	Índice de Preço ao Consumidor Amplo		

Nota

Las tablas de agregación de especies son constituidas por las siguientes especies de beneficios:

Jubilaciones por Edad	07, 08, 41, 52, 78 e 81
Jubilaciones por Invalidez	04, 06, 32, 33, 34, 51 e 83
Jubilaciones por Periodo de cotización.....	42, 43, 44, 45, 46, 49, 57, 72 e 82
Pensiones por Muerte	01, 03, 21, 23, 27, 28, 29, 55 e 84
Auxilios	13, 15, 25, 31, 36 e 50
Beneficios Accidentarios.....	02, 05, 10, 91, 92, 93, 94 e 95
Especies Diversas	47, 48, 68, 79, 80

Convenciones

... el fenómeno puede haber sido o no verificado, pero su valor es desconocido.

- el fenómeno no fue verificado.

0 o 0,00 el dato fue verificado, pero su valor es inferior a la mitad de la unidad adoptada en la tabla.

EXPEDIENTE: Ministro de Hacienda: Henrique Meirelles; Secretario Ejecutivo del Ministerio de Hacienda: Tarcísio Godoy; Secretario de la Seguridad Social: Marcelo Caetano; Secretario de Políticas de Seguridad Social: Benedito Adalberto Brunca; Director del Departamento de lo Régimen General de Seguridad Social: Emanuel de Araújo Dantas; Director del Departamento de los Regímenes de Sanidad en el Servicio Público: Narlon Gutierrez Nogueira; Director del Departamento de Políticas de Salud y Sanidad Ocupacional: Marco Antonio Gomes Pérez; Coordinador-General de Estadística, Demografía y Actuarial: Alexandre Zioli Fernandes; Equipo Técnico: Anária Pereira de Freitas, Carolina Fernandes dos Santos, Pedro Henrique Zampier, Sergio Luiz Maximino, Valdemir de Souza Silva; Distribución: Vanessa Ribeiro Almeida.

Boletín Estadístico de la Seguridad Social es una publicación mensual de la Secretaría de Políticas de Seguridad Social del Ministerio de Hacienda, de responsabilidad de la Secretaría de Políticas de Seguridad Social y elaborado por la Coordinación-General de Estadística, Demografía y e Actuarial. Impresión: Asesoría de Comunicación Social. También disponible en internet en lo sitio: www.previdencia.gov.br

Es permitida la reproducción total o parcial del contenido de esta publicación desde que citada la fuente.

CORRESPONDÊNCIA: Secretaria de Previdência do Ministério da Fazenda – Secretaria de Políticas de Previdência Social
Esplanada dos Ministérios Bloco “F” 7º andar Sala 741 – 70.059-900 – Brasília/DF
Tel. +55 61 2021 5115. Fax +55 61 2021 5020 – e-mail: beps@previdencia.gov.br