



BOLETIN ESTADÍSTICO DE LA SEGURIDAD SOCIAL

- 01 - Números Generales de la Seguridad Social
- 02 - Evolución de los Beneficios Concedidos 2006/2018
- 03 - Beneficios Concedidos Según los Grupos de Especies
- 04 - Beneficios Concedidos por Grandes Grupos Según los Rangos de Valores
- 05 - Beneficios Concedidos por Clientela y Grandes Grupos Según los Rangos de Valores
- 06 - Beneficios Concedidos por Rangos de Valor Según las Unidades de la Federación
- 07 - Beneficios Concedidos Según las Unidades de la Federación
- 08 - Beneficios Concedidos Según las Especies
- 09 - Valor de Créditos Emitidos en la Concesión
- 10 - Evolución de los Beneficios Emitidos – 2006/2018
- 11 - Beneficios Emitidos Según los Grupos de Especies
- 12 - Beneficios Emitidos por Grandes Grupos, Según los Rangos de Valor
- 13 - Beneficios Emitidos por Clientela y Grandes Grupos, Según los Rangos de Valor
- 14 - Beneficios Emitidos por Rangos de Valor Según las Unidades de la Federación
- 15 - Beneficios Emitidos Según las Unidades de la Federación
- 16 - Beneficios Emitidos Según las Especies
- 17 - Beneficios Cesados Según los Grupos de Especies
- 18 - Beneficios Cesados y Suspendidos Según las Unidades de la Federación
- 19 - Requerimientos de Beneficios Según las Unidades de la Federación
- 20 - Evolución de los Requerimientos, Concesiones y Rechazos de Beneficios 2006/2018
- 21 - Situación de los Beneficios en Análisis por Tiempo de Tramitación y Responsable por la Pendencia
- 22 - Evolución Del Valor Recaudado por la Seguridad Social 2006/2018
- 23 - Valor Recaudado por la Seguridad Social por Fuente de Ingresos, Según las Unidades de la Federación
- 24 - Valor de las Recaudaciones Efectuadas por las Empresas Según el Sector de Actividad Económica
- 25 - Valor de las Recaudaciones Efectuadas por las Empresas, Según las Unidades de la Federación
- 26 - Otras Informaciones 2016/2018

PRESENTACIÓN

El Boletín Estadístico de la Seguridad Social – BEPS es una publicación mensual de la Secretaría de Políticas de Seguridad Social del Ministerio de Hacienda, elaborado por la Coordinación-General de Estadística y Actuaría, que presenta un conjunto de datos, con 27 tablas, sobre beneficios y recaudación de la Seguridad Social, el Flujo de Caja del Instituto Nacional del Seguro Social – INSS y, aún, informaciones de indicadores económicos y datos poblacionales.

La tabla 1 trae un resumen de los datos de beneficios de la Seguridad Social, del Flujo de Caja del INSS y poblacionales. Las informaciones de beneficios concedidos el mes constan en las tablas de 2 a 8. Entre ellos, la tabla 2 trae la evolución mensual de los beneficios concedidos según la clientela urbana y rural. La tabla 3 reporta cantidad y valor de los beneficios concedidos en el último mes de la serie por grupos de especie del beneficio. Las tablas 4 y 5 traen informaciones sobre cantidad y valor de los beneficios por rangos de valor. Las tablas 6 y 7 traen informaciones por Unidades de la Federación y la tabla 8 por especie de beneficio.

En la tabla 9 consta el valor de créditos emitidos en la concesión, que corresponden al primer pago efectuado a los beneficiarios, una vez que esos beneficios aún no fueron incluidos en la base de datos.

Las tablas de 10 a 16 traen datos de beneficios emitidos, que comprenden los créditos encaminados a la red bancaria para pago de beneficios de prestación continuada que están activos en la base de datos. Esas tablas siguen la misma estructura presentada para los beneficios concedidos.

Los datos de las tablas 17 y 18 presentan atraso de un mes e incorporan los beneficios que fueron cesados y suspensos entre la fecha de la emisión de beneficios del mes de referencia y la fecha de la emisión del mes siguiente. Los requerimientos de beneficios están relacionados en la tabla 19, por Unidades de la Federación, clasificados en requeridos, rechazados y en análisis. En la tabla 20 es presentada la evolución mensual de requerimientos, concesiones y rechazos. En la tabla 21 es presentada la cantidad de beneficios en análisis, de acuerdo con el tiempo de tramitación del proceso y de acuerdo con quien está pendiente la marcha del mismo.

Los valores recaudados por la previsión social, provenientes de todos los ingresos financieros incluidos en la *Guia da Previdência Social (GPS)*, son demostrados en las tablas 22 a 25. Entre ellos, la tabla 22 trae la evolución mensual de la recaudación de la Seguridad Social. La tabla 23 trae informaciones detalladas del último mes según el origen de la contribución. La tabla 24 revela los valores de recaudación de las empresas por sector de actividad económica y la tabla 25 por Unidades de la Federación.

La tabla 26 muestra el Flujo de Caja del INSS y la tabla 27 informa otros datos de la Seguridad Social y algunos indicadores económicos. Los conceptos son presentados después de las tablas.

01

NÚMEROS GENERALES DE LA SEGURIDAD SOCIAL

FLUJO DE CAJA DEL INSS – 2017/2018 – (EN R\$ MIL)			
DISCRIMINACIÓN	ENERO/2018	ACUMULADO EN 2018	ACUMULADO EN 12 MESES
Recaudación Propria	30.317.588	30.317.588	376.763.247
(+) Recaudación Simple	3.847.886	3.847.886	37.193.824
(+) Otras Recaudación	245.955	245.955	2.672.221
(=) Recaudación Bruta	34.411.429	34.411.429	416.629.293
(-) Reembolsos y restituciones	9.504	9.504	192.561
(-) Reuniones de Otras Entidades	5.489.607	5.489.607	39.637.052
(=) Recaudación Neta	28.912.318	28.912.318	376.799.680
Beneficios Previdenciarios	43.366.230	43.366.230	563.749.114
(-) Beneficios devueltos	-1	-1	-3.417.657
(=) Beneficios totales	43.366.230	43.366.230	560.331.457
Saldo Previdenciario (Recaudación Neta - Beneficios Previd.)	-14.453.912	-14.453.912	-183.531.777

Fuente: División de programación Financiera

PARTICIPACIÓN DE LA RECAUDACIÓN NETA Y DEL GASTO CON BENEFICIOS DEL RÉGIMEN GENERAL DE SEGURIDAD SOCIAL EN EL PIB – 2016				
PIB (R\$ Mil) ⁽¹⁾	RECAUDACIÓN NETA (R\$ Mil)	% EN EL PIB	BENEFICIOS DEL RGPS (R\$ Mil)	% EN EL PIB
6.266.895.000	358.137.319	5,71	507.871.304	8,10

Fuentes: División de programación Financiera del INSS y IBGE

Clientela	BENEFICIOS CONCEDIDOS				BENEFICIOS EMITIDOS	
	Acumulado en 2017		Enero/2018		Enero/2018	
	Numero	Valor (R\$ Mil)	Numero	Valor (R\$ Mil)	Numero	Valor (R\$ Mil)
Total	5.132.451	6.699.937	367.893	507.002	34.476.185	42.293.694
Urbano	4.245.154	5.917.340	306.102	448.121	24.912.639	34.094.986
Rural	887.297	782.598	61.791	58.881	9.563.546	8.198.708

Fuentes: DATAPREV / SUB y SINTESE

OTRAS INFORMACIONES DE BENEFICIOS					TIEMPO MEDIANO DE CONCESIÓN (EN DÍAS)	
Beneficios Cesados		Beneficios Suspensos	Enero/2018		Diciembre/2017	Enero/2018
Numero	Valor (R\$ Mil)		Requeridos	Rechazados		
619.158	800.938	54.366	674.944	274.693	50	54

Fuentes: DATAPREV / SUB, SINTESE y SUIBE

(1) PIB corriente a precio de mercado, dato preliminar divulgado por el Instituto Brasileño de Geografía y Estadística – IBGE.

(2) Corresponde al número medio mensual de contribuyentes, o sea, a la suma del número de meses con contribución para cada trabajador, dividido por 12.

DATOS POBLACIONALES - 2015	
DISCRIMINACIÓN	TOTAL
Población Residente	204.860.101
Urbana	172.318.534
Rural	32.541.567
Población Económicamente Activa	105.519.431
Ocupada	95.380.483
Desocupada	10.138.948
Población no Económicamente Activa	72.137.391
Población Ocupada Según Posición en el Trabajo Principal:	
Total	95.380.483
Empleados	57.564.636
Con cartera de trabajo firmada	36.825.347
Empleados públicos y militares	7.328.011
Otros y sin declaración	13.411.278
Trabajador Doméstico	6.308.667
Con cartera de trabajo firmada	2.016.149
Sin cartera de trabajo firmada y sin declaración	4.292.518
Autónomo	21.823.126
Empleador	3.550.566
Trabajadores en la producción para el propio consumo y construcción para el propio uso	3.846.970
No remunerados	2.286.518
Cotizantes para instituto de pensión en cualquier trabajo	58.812.846

Fuente: PNAD / IBGE - 2015.

NÚMERO DE COTIZANTES PARA EL RÉGIMEN GENERAL DE PREVISIÓN SOCIAL ⁽²⁾ – 2015	
TOTAL	54.075.219
Empleados	41.998.560
Autónomos	9.634.054
Trabajadores Domésticos	1.070.832
Facultativos	1.369.005
Afiliados Especiales	2.768
Ignorados	-

Fuente: DATAPREV / CNIS.

02

EVOLUCIÓN DE LOS BENEFICIOS CONCEDIDOS - 2006/2018

AÑOS/MESES	CANTIDAD				VALOR (R\$)				VALOR MEDIANO (R\$)			TIEMPO MEDIANO DE CONCESIÓN (EN DÍAS)
	Total	Variación en Relación al año/mes anterior (%)	Clientela		Total	Variación en Relación al año/mes anterior (%)	Clientela		Total	Clientela		
			Urbana	Rural			Urbana	Rural		Urbana	Rural	
2006 Total	4.238.816	7,16	3.221.479	1.017.337	2.454.718.849	18,27	2.108.750.810	345.968.039	579,10	654,59	340,07	...
2007 Total	4.173.350	-1,54	3.157.008	1.016.342	2.565.614.483	4,52	2.185.671.623	379.942.860	614,76	692,32	373,83	...
2008 Total	4.461.842	6,91	3.408.788	1.053.054	2.939.609.022	14,58	2.506.754.117	432.854.905	658,83	735,38	411,05	...
2009 Total	4.473.905	0,27	3.389.215	1.084.690	3.183.818.356	8,31	2.682.419.674	501.398.683	711,64	791,46	462,25	...
2010 Total	4.640.120	3,72	3.565.641	1.074.479	3.581.722.281	12,50	3.033.730.446	547.991.835	771,90	850,82	510,01	...
2011 Total	4.767.039	2,74	3.737.177	1.029.862	3.974.824.813	10,98	3.413.642.786	561.182.027	833,81	913,43	544,91	...
2012 Total	4.957.681	4,00	3.921.951	1.035.730	4.532.732.386	14,04	3.887.990.893	644.741.493	914,28	991,34	622,50	...
2013 Total	5.207.629	5,04	4.169.903	1.037.726	5.142.736.655	13,46	4.438.965.291	703.771.364	987,54	1.064,52	678,19	...
2014 Total	5.211.030	0,07	4.214.863	996.167	5.485.224.495	6,66	4.763.421.962	721.802.533	1.052,62	1.130,15	724,58	...
2015 Total	4.344.701	-16,62	3.546.427	798.274	5.038.457.733	-8,14	4.408.752.229	629.705.504	1.159,68	1.243,15	788,83	...
2016 Total	5.132.451	18,13	4.245.154	887.297	6.699.937.397	32,98	5.917.339.856	782.597.541	1.305,41	1.393,90	882,00	...
2017 Total	4.995.623	-2,67	4.104.488	891.135	6.843.558.931	2,14	6.006.839.950	836.718.982	1.369,91	1.463,48	938,94	...
Enero	369.843	1,63	305.554	64.289	515.605.802	6,96	455.689.003	59.916.799	1.394,12	1.491,35	931,99	60
Febrero	368.800	-0,28	304.734	64.066	513.664.388	-0,38	453.359.041	60.305.347	1.392,80	1.487,72	941,30	57
Marzo	466.989	26,62	387.166	79.823	644.566.362	25,48	569.492.309	75.074.054	1.380,26	1.470,93	940,51	57
Abril	380.921	-18,43	315.542	65.379	525.510.496	-18,47	464.023.752	61.486.744	1.379,58	1.470,56	940,47	54
Mayo	469.613	23,28	384.641	84.972	644.241.377	22,59	564.434.907	79.806.470	1.371,86	1.467,43	939,21	53
Junio	449.179	-4,35	370.016	79.163	616.729.572	-4,27	542.349.814	74.379.758	1.373,02	1.465,75	939,58	53
Julio	407.363	-9,31	333.088	74.275	556.351.836	-9,79	486.553.461	69.798.375	1.365,74	1.460,74	939,73	54
Agosto	510.061	25,21	417.061	93.000	695.229.237	24,96	607.903.521	87.325.716	1.363,03	1.457,59	938,99	55
Septiembre	433.846	-14,94	355.615	78.231	592.384.296	-14,79	518.898.140	73.486.156	1.365,43	1.459,16	939,35	55
Octubre	347.253	-19,96	284.115	63.138	471.830.050	-20,35	412.519.296	59.310.754	1.358,75	1.451,94	939,38	54
Noviembre	424.086	22,13	344.942	79.144	569.391.217	20,68	495.124.243	74.266.974	1.342,63	1.435,38	938,38	50
Diciembre	367.669	-13,30	302.014	65.655	498.054.298	-12,53	436.492.462	61.561.835	1.354,63	1.445,27	937,66	50
2018 Enero	367.893	0,06	306.102	61.791	507.002.054	1,80	448.121.444	58.880.610	1.378,12	1.463,96	952,90	54
Subtotal ⁽¹⁾	367.893	-0,53	306.102	61.791	507.002.054	-1,67	448.121.444	58.880.610	1.378,12	1.463,96	952,90	-

Fuentes: DATAPREV / SUB, SINTESE y BMD

(1) Las variaciones corresponden a la razón entre el acumulado del año y el acumulado del mismo periodo del año anterior.

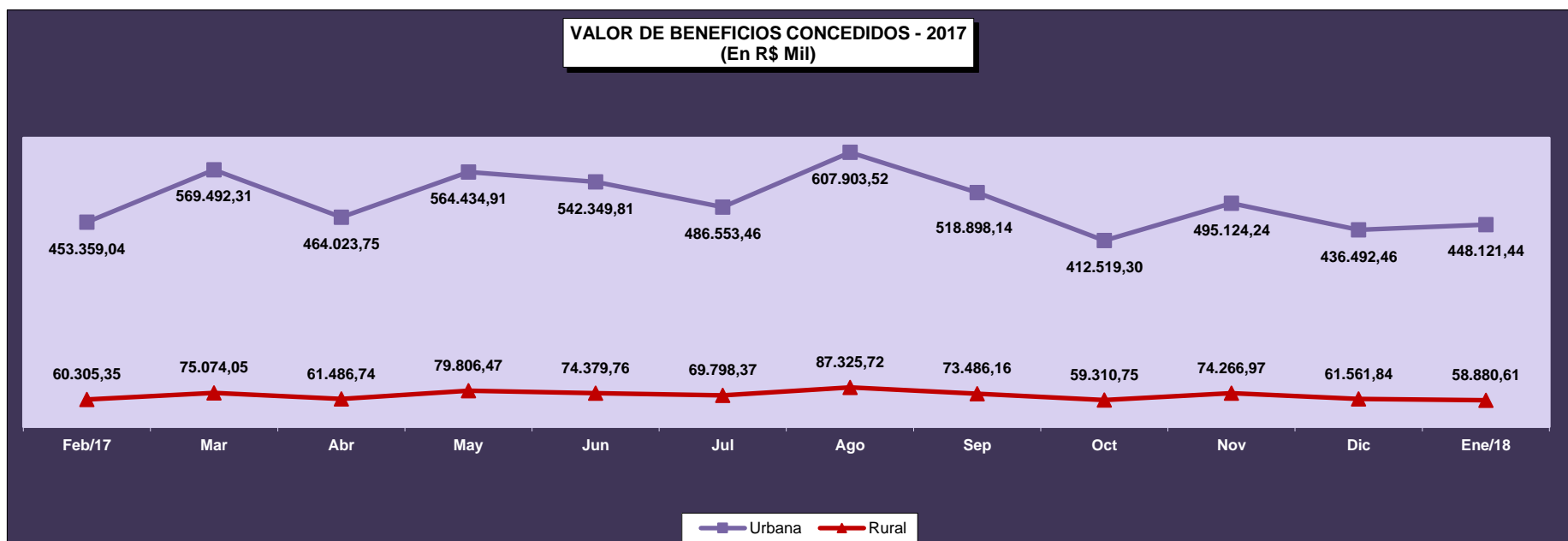
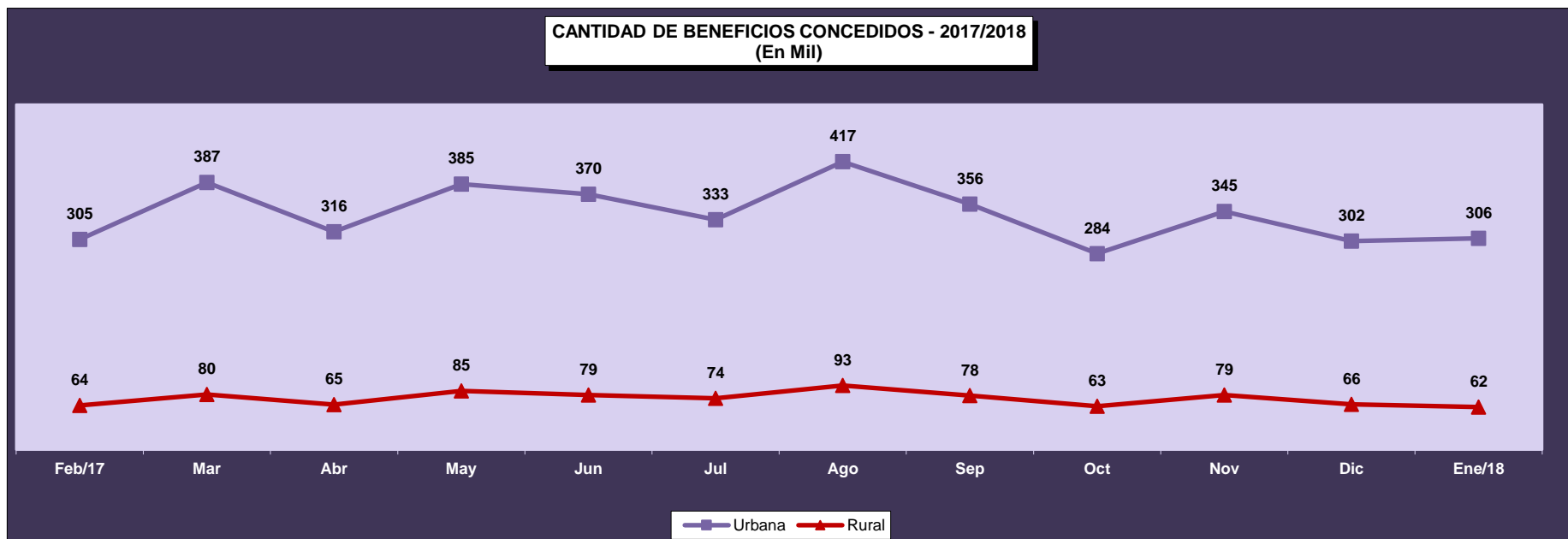

03

BENEFICIOS CONCEDIDOS SEGÚN LOS GRUPOS DE ESPECIES

GRUPOS DE ESPECIES	CANTIDAD							VALOR (R\$)						VALOR MEDIANO (R\$)			
	Total	% del total	% del grupo	% del sub grupo	Variación en Relación al mes anterior (en %)	Clientela		Total	% del total	% del grupo	% del sub grupo	Variación en Relación al mes anterior (en %)	Clientela		Total	Clientela	
						Urbana	Rural						Urbana	Rural		Urbana	Rural
TOTAL	367.893	100,00			0,06	306.102	61.791	507.002.054	100,00			1,80	448.121.444	58.880.610	1.378,12	1.463,96	952,90
BENEFICIOS DEL RGPS	345.606	93,94	100,00		0,52	283.815	61.791	485.726.088	95,80	100,00		2,11	426.845.478	58.880.610	1.405,43	1.503,96	952,90
Previsionales	328.867	89,39	95,16	100,00	0,17	267.846	61.021	459.734.814	90,68	94,65	100,00	1,73	401.569.880	58.164.934	1.397,94	1.499,26	953,20
Jubilados	90.380	24,57	26,15	27,48	-7,89	65.743	24.637	138.577.595	27,33	28,53	30,14	-7,16	115.007.771	23.569.825	1.533,28	1.749,35	956,68
Edad	49.139	13,36	14,22	14,94	-7,75	26.327	22.812	54.845.886	10,82	11,29	11,93	-6,82	33.035.745	21.810.140	1.116,14	1.254,82	956,08
Invalidez	13.626	3,70	3,94	4,14	-7,08	11.891	1.735	19.503.167	3,85	4,02	4,24	-6,18	17.847.109	1.656.058	1.431,32	1.500,89	954,50
Tiempo de Contribución	27.615	7,51	7,99	8,40	-8,52	27.525	90	64.228.543	12,67	13,22	13,97	-7,74	64.124.916	103.627	2.325,86	2.329,70	1.151,41
Pensiones por Muerte	28.495	7,75	8,24	8,66	-1,52	19.442	9.053	42.338.189	8,35	8,72	9,21	-0,13	33.678.158	8.660.031	1.485,81	1.732,24	956,59
Auxilios	161.889	44,00	46,84	49,23	6,95	148.198	13.691	229.008.608	45,17	47,15	49,81	9,46	216.062.307	12.946.301	1.414,60	1.457,93	945,61
Enfermedad	159.246	43,29	46,08	48,42	7,10	145.842	13.404	226.339.354	44,64	46,60	49,23	9,57	213.573.041	12.766.313	1.421,32	1.464,41	952,43
Accidente	1.112	0,30	0,32	0,34	-2,28	906	206	830.995	0,16	0,17	0,18	-2,63	730.229	100.766	747,30	805,99	489,15
Reclusión	1.531	0,42	0,44	0,47	-0,46	1.450	81	1.838.259	0,36	0,38	0,40	1,86	1.759.036	79.223	1.200,69	1.213,13	978,06
Salario-Maternidad	48.103	13,08	13,92	14,63	-3,55	34.463	13.640	49.810.421	9,82	10,25	10,83	-2,36	36.821.644	12.988.777	1.035,50	1.068,44	952,26
Abono de perman. en Serv. 20%	-	-	-	-	-100,00	-	-	-	-	-	-	-100,00	-	-	-	-	-
Accidentarios	16.739	4,55	4,84	100,00	7,80	15.969	770	25.991.274	5,13	5,35	100,00	9,25	25.275.598	715.677	1.552,74	1.582,79	929,45
Jubilación por Invalidez	627	0,17	0,18	3,75	-7,39	585	42	1.116.843	0,22	0,23	4,30	-7,36	1.076.877	39.966	1.781,25	1.840,82	951,57
Pensión por muerte	12	0,00	0,00	0,07	-55,56	12	-	35.351	0,01	0,01	0,14	-35,69	35.351	-	2.945,88	2.945,88	-
Auxilio-Enfermedad	14.759	4,01	4,27	88,17	11,33	14.073	686	23.394.716	4,61	4,82	90,01	12,18	22.741.564	653.152	1.585,12	1.615,97	952,12
Auxilio-Accidente	1.335	0,36	0,39	7,98	-14,15	1.293	42	1.440.874	0,28	0,30	5,54	-13,74	1.418.315	22.559	1.079,31	1.096,92	537,11
Auxilio-Suplementar	6	0,00	0,00	0,04	-50,00	6	-	3.491	0,00	0,00	0,01	-20,06	3.491	-	581,85	581,85	-
BENEFICIOS ASISTENCIALES	22.267	6,05	100,00		-6,50	22.267	-	21.207.497	4,18	100,00		-4,96	21.207.497	-	952,42	952,42	-
Amparos Asistenciales (LOAS)	22.267	6,05	100,00	100,00	-6,50	22.267	-	21.207.497	4,18	100,00	100,00	-4,96	21.207.497	-	952,42	952,42	-
Anciano	11.527	3,13	51,77	51,77	-2,44	11.527	-	10.977.218	2,17	51,76	51,76	-0,84	10.977.218	-	952,30	952,30	-
Portador de Deficiencia	10.740	2,92	48,23	48,23	-10,50	10.740	-	10.230.279	2,02	48,24	48,24	-9,02	10.230.279	-	952,54	952,54	-
Rentas Mensuales Vitalicias (RMV)	-	-	-	-	-	-	-	-	-	-	-	-	-	-	-	-	-
Anciano	-	-	-	-	-	-	-	-	-	-	-	-	-	-	-	-	-
Portador de Deficiencia	-	-	-	-	-	-	-	-	-	-	-	-	-	-	-	-	-
BENEFICIOS DE LA LEGISLACIÓN ESPECÍFICA (BLE) ⁽¹⁾	20	0,01	-	-	-33,33	20	-	68.469	0,01	-	-	25,64	68.469	-	3.423,47	3.423,47	-

Fuentes: DATAPREV / SUB y SINTESE.

(1) Incluye las siguientes especies: 22 pensión por muerte estatutaria; 26 - Pensión especial (Ley N° 593/48), 37 - Jubilación de extra numerario de la Unión; 38 Jubilación de la extinta CAPIN; 56 - Pensiones mensual de por vida por el síndrome de talidomida; 58 - Jubilación excepcional del amnistiado; 59 - Pensión por muerte excepcional del amnistiado; 76 - Salario-Familia estatutaria del RFFSA; 85 - pensión mensual vitalicia del cauchero; 86 - pensión mensual vitalicia del dependiente del cauchero; 89 - pensión especial para las víctimas de hemodiálisis Caruaru; 96 - pensión especial a las personas afectadas por lepra. Excluyendo el BLE adicional

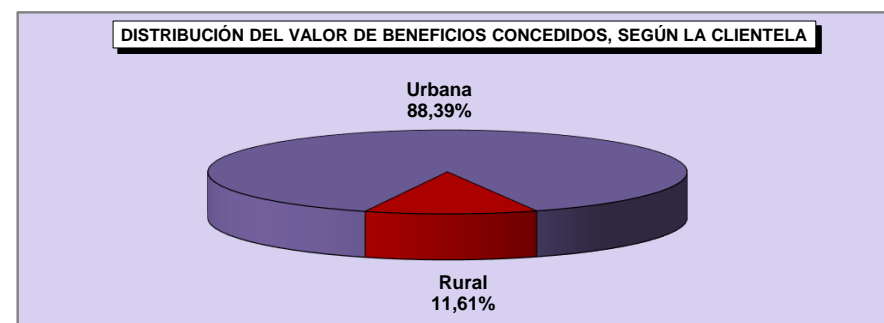
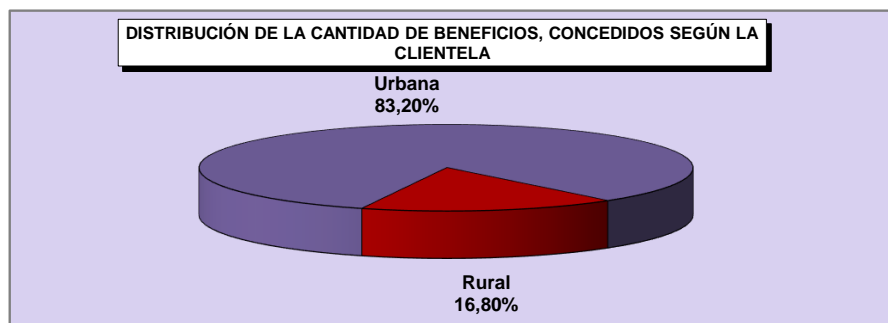
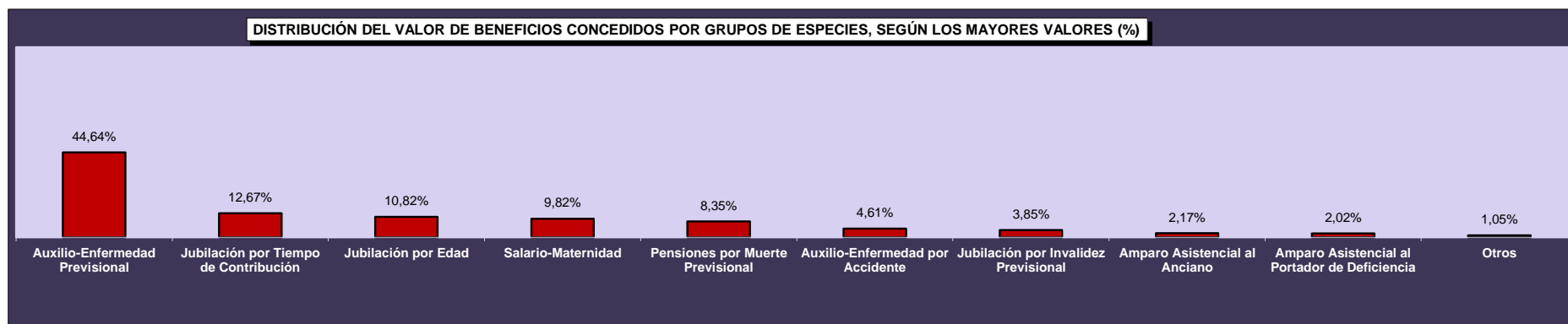
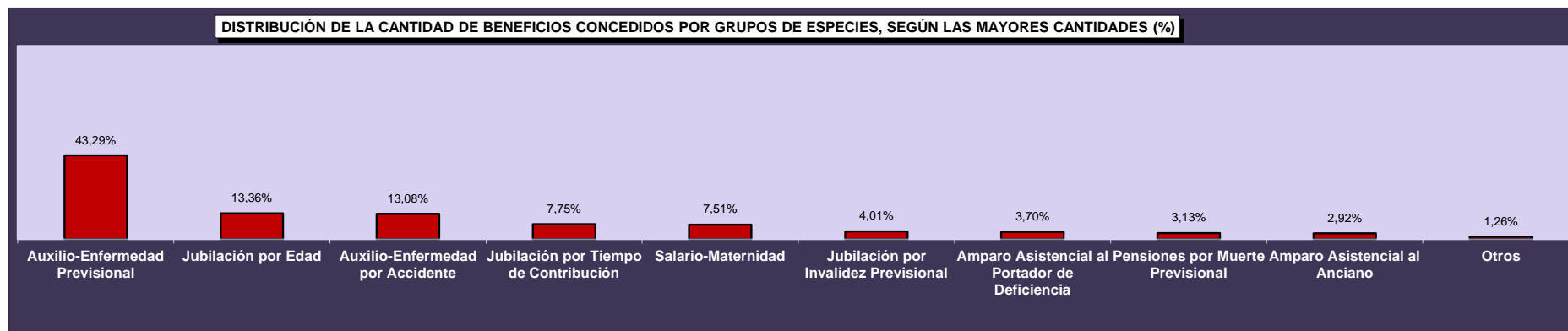

04

BENEFICIOS CONCEDIDOS POR GRANDES GRUPOS SEGÚN LOS RANGOS DE VALORES

RANGOS DE VALORES (EN BENEFICIO MÍNIMO)	CANTIDAD						VALOR (R\$)					
	Total	% sobre el total	% Acumulado	Beneficios del RGPS	Beneficios Asistenciales	BLE	Total	% sobre el total	% Acumulado	Beneficios del RGPS	Beneficios Asistenciales	BLE
TOTAL	367.893	100,00	-	345.606	22.267	20	507.002.054	100,00	-	485.726.088	21.207.497	68.469
< 1	1.798	0,49	0,49	1.789	9	-	1.120.019	0,22	0,22	1.111.755	8.263	-
= 1	191.689	52,10	52,59	169.435	22.253	1	182.547.473	36,01	36,23	161.352.279	21.194.240	954
1 - 2	119.069	32,37	84,96	119.047	5	17	155.791.074	30,73	66,95	155.754.154	4.993	31.927
2 - 3	30.209	8,21	93,17	30.209	-	-	69.609.105	13,73	80,68	69.609.105	-	-
3 - 4	13.477	3,66	96,83	13.477	-	-	44.207.531	8,72	89,40	44.207.531	-	-
4 - 5	7.085	1,93	98,76	7.085	-	-	30.221.341	5,96	95,36	30.221.341	-	-
5 - 6	4.457	1,21	99,97	4.456	-	1	22.712.562	4,48	99,84	22.706.917	-	5.646
6 - 7	78	0,02	99,99	78	-	-	477.085	0,09	99,94	477.085	-	-
7 - 8	17	0,00	100,00	17	-	-	119.538	0,02	99,96	119.538	-	-
8 - 9	6	0,00	100,00	6	-	-	48.931	0,01	99,97	48.931	-	-
9 - 10	1	0,00	100,00	1	-	-	9.355	0,00	99,97	9.355	-	-
10 - 20	4	0,00	100,00	4	-	-	54.437	0,01	99,98	54.437	-	-
20 - 30	1	0,00	100,00	1	-	-	19.284	0,00	99,99	19.284	-	-
30 - 40	2	0,00	100,00	1	-	1	64.318	0,01	100,00	34.375	-	29.943
40 - 50	-	-	100,00	-	-	-	-	-	100,00	-	-	-
50 - 60	-	-	100,00	-	-	-	-	-	100,00	-	-	-
60 - 70	-	-	100,00	-	-	-	-	-	100,00	-	-	-
70 - 80	-	-	100,00	-	-	-	-	-	100,00	-	-	-
80 - 90	-	-	100,00	-	-	-	-	-	100,00	-	-	-
90 - 100	-	-	100,00	-	-	-	-	-	100,00	-	-	-
> 100	-	-	100,00	-	-	-	-	-	100,00	-	-	-

Fuentes: DATAPREV / SUB y SINTESE.

05

BENEFICIOS CONCEDIDOS POR CLIENTELA Y GRANDES GRUPOS SEGÚN LOS RANGOS DE VALORES

RANGOS DE VALORES (EN BENEFICIO MÍNIMO)	CLIENTELA URBANA								CLIENTELA RURAL					
	Cantidad				Valor (R\$)				Cantidad			Valor (R\$)		
	Total	Beneficios del RGPS	Beneficios Asistenciales	BLE	Total	Beneficios del RGPS	Beneficios Asistenciales	BLE	Total	Beneficios del RGPS	Beneficios Asistenciales	Total	Beneficios del RGPS	Beneficios Asistenciales
TOTAL	306.102	283.815	22.267	20	448.121.444	426.845.478	21.207.497	68.469	61.791	61.791	-	58.880.610	58.880.610	-
< 1	1.547	1.538	9	-	999.646	991.383	8.263	-	251	251	-	120.373	120.373	-
= 1	130.536	108.282	22.253	1	124.311.772	103.116.578	21.194.240	954	61.153	61.153	-	58.235.701	58.235.701	-
1 - 2	118.717	118.695	5	17	155.350.229	155.313.309	4.993	31.927	352	352	-	440.845	440.845	-
2 - 3	30.180	30.180	-	-	69.545.695	69.545.695	-	-	29	29	-	63.410	63.410	-
3 - 4	13.473	13.473	-	-	44.195.102	44.195.102	-	-	4	4	-	12.429	12.429	-
4 - 5	7.083	7.083	-	-	30.213.489	30.213.489	-	-	2	2	-	7.852	7.852	-
5 - 6	4.457	4.456	-	1	22.712.562	22.706.917	-	5.646	-	-	-	-	-	-
6 - 7	78	78	-	-	477.085	477.085	-	-	-	-	-	-	-	-
7 - 8	17	17	-	-	119.538	119.538	-	-	-	-	-	-	-	-
8 - 9	6	6	-	-	48.931	48.931	-	-	-	-	-	-	-	-
9 - 10	1	1	-	-	9.355	9.355	-	-	-	-	-	-	-	-
10 - 20	4	4	-	-	54.437	54.437	-	-	-	-	-	-	-	-
20 - 30	1	1	-	-	19.284	19.284	-	-	-	-	-	-	-	-
30 - 40	2	1	-	1	64.318	34.375	-	29.943	-	-	-	-	-	-
40 - 50	-	-	-	-	-	-	-	-	-	-	-	-	-	-
50 - 60	-	-	-	-	-	-	-	-	-	-	-	-	-	-
60 - 70	-	-	-	-	-	-	-	-	-	-	-	-	-	-
70 - 80	-	-	-	-	-	-	-	-	-	-	-	-	-	-
80 - 90	-	-	-	-	-	-	-	-	-	-	-	-	-	-
90 - 100	-	-	-	-	-	-	-	-	-	-	-	-	-	-
> 100	-	-	-	-	-	-	-	-	-	-	-	-	-	-

Fuentes: DATAPREV / SUB y SINTESE.

CANTIDAD DE BENEFICIOS CONCEDIDOS, SEGÚN LOS RANGOS DE VALORES - (EN %)

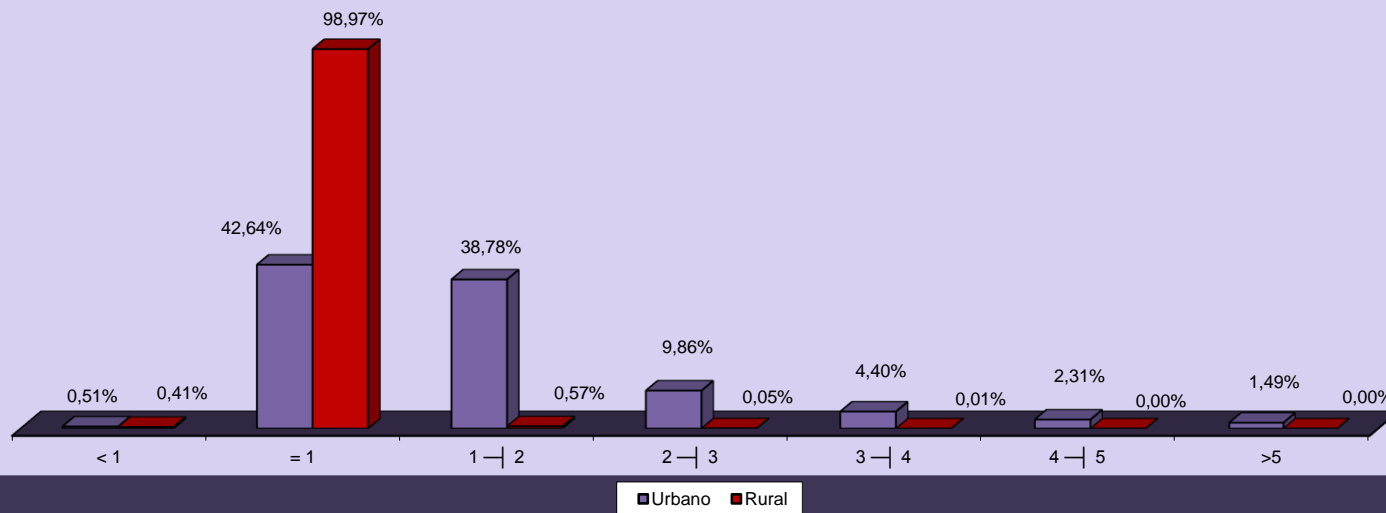

CANTIDAD DE BENEFICIOS CONCEDIDOS, SEGÚN LOS RANGOS DE VALORES - (EN %)

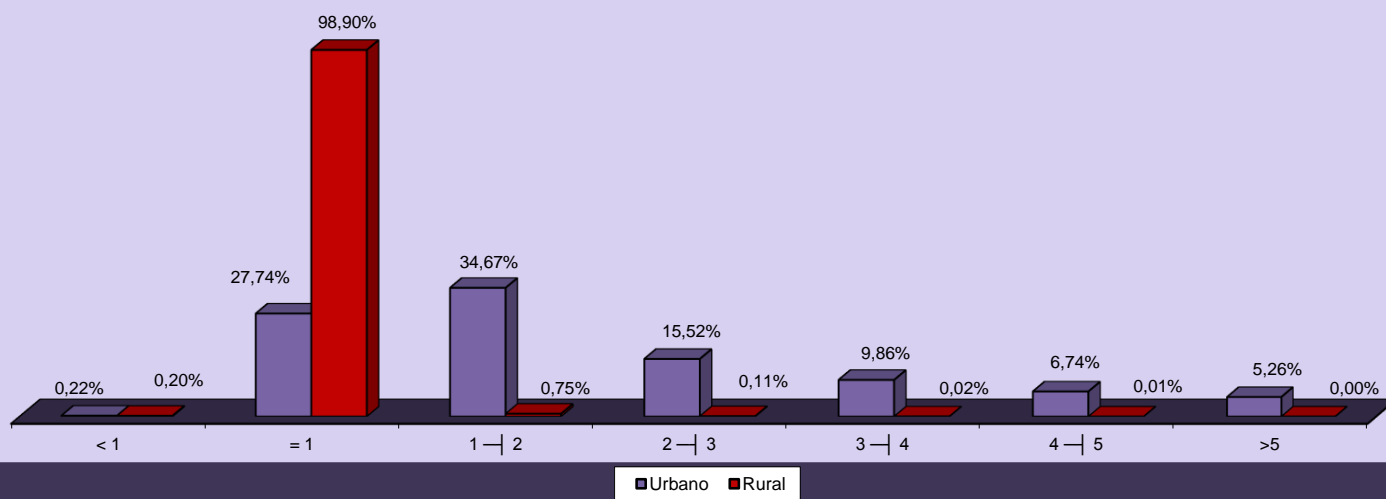

06 CANTIDAD DE BENEFICIOS CONCEDIDOS POR RANGOS DE VALORES SEGÚN LAS UNIDADES DE LA FEDERACIÓN

GRANDE REGIONES Y UNIDADES DE LA FEDERACIÓN	CANTIDAD						VALOR (R\$)					
	Rangos de Valores (En Beneficio Mínimo)						Rangos de Valores (En Beneficio Mínimo)					
	Total	< 1	= 1	1 a 5	5 a 10	> 10	Total	< 1	= 1	1 a 5	5 a 10	> 10
BRASIL	367.893	1.798	191.689	169.840	4.559	7	507.002.054	1.120.019	182.547.473	299.829.052	23.367.471	138.040
NORTE	18.972	142	12.780	5.919	130	1	23.087.818	82.532	12.173.403	10.149.778	662.820	19.284
Rondônia	2.863	23	1.854	969	17	-	3.378.467	12.527	1.766.268	1.512.333	87.339	-
Acre	1.096	17	754	314	11	-	1.308.640	8.556	718.653	524.979	56.451	-
Amazonas	3.777	38	2.553	1.142	44	-	4.739.917	25.332	2.432.043	2.058.766	223.776	-
Roraima	536	7	315	209	5	-	694.381	4.028	300.170	365.154	25.029	-
Pará	7.901	45	5.318	2.500	37	1	9.666.009	25.944	5.064.889	4.367.115	188.778	19.284
Amapá	643	1	459	180	3	-	772.981	827	437.478	319.211	15.465	-
Tocantins	2.156	11	1.527	605	13	-	2.527.423	5.318	1.453.902	1.002.220	65.983	-
NORDESTE	84.156	402	62.933	20.222	599	-	97.628.182	221.306	59.939.754	34.399.914	3.067.208	-
Maranhão	11.545	17	9.754	1.732	42	-	12.450.247	9.471	9.288.469	2.935.308	217.000	-
Piauí	7.587	27	6.279	1.263	18	-	8.139.983	14.802	5.980.340	2.052.758	92.083	-
Ceará	13.659	119	10.055	3.392	93	-	15.742.645	63.360	9.577.969	5.626.373	474.944	-
Rio Grande do Norte	5.101	21	3.703	1.344	33	-	5.940.030	12.021	3.526.457	2.233.567	167.986	-
Paraíba	5.718	53	4.065	1.560	40	-	6.611.363	30.116	3.872.672	2.504.002	204.574	-
Pernambuco	11.366	59	7.577	3.630	100	-	13.911.482	32.221	7.216.167	6.155.566	507.528	-
Alagoas	4.062	6	2.943	1.085	28	-	4.791.630	4.095	2.802.165	1.840.264	145.106	-
Sergipe	3.488	15	2.471	952	50	-	4.311.080	8.603	2.353.356	1.691.866	257.255	-
Bahia	21.630	85	16.086	5.264	195	-	25.729.722	46.619	15.322.159	9.360.211	1.000.733	-
SUDESTE	170.038	592	72.596	93.907	2.939	4	256.864.982	395.562	69.128.982	172.218.706	15.053.125	68.607
Minas Gerais	44.125	97	24.761	18.837	430	-	57.310.978	59.052	23.578.457	31.466.478	2.206.991	-
Espírito Santo	7.278	12	4.039	3.154	73	-	9.578.829	7.302	3.845.284	5.353.252	372.991	-
Rio de Janeiro	27.578	61	11.854	15.078	584	1	42.050.377	40.098	11.286.939	27.730.843	2.979.875	12.621
São Paulo	91.057	422	31.942	56.838	1.852	3	147.924.799	289.110	30.418.302	107.668.133	9.493.268	55.986
SUL	69.590	562	31.954	36.466	607	1	94.652.131	357.209	30.422.933	60.716.722	3.139.494	15.772
Paraná	21.951	113	10.589	11.108	140	1	28.846.450	71.503	10.085.416	17.956.655	717.103	15.772
Santa Catarina	19.907	250	8.007	11.473	177	-	27.722.106	162.745	7.622.953	19.016.454	919.954	-
Rio Grande do Sul	27.732	199	13.358	13.885	290	-	38.083.576	122.961	12.714.564	23.743.613	1.502.438	-
CENTRO-OESTE	25.137	100	11.426	13.326	284	1	34.768.940	63.410	10.882.401	22.343.931	1.444.823	34.375
Mato Grosso do Sul	5.032	14	2.304	2.684	30	-	6.673.125	9.064	2.193.511	4.319.342	151.209	-
Mato Grosso	5.353	23	2.579	2.731	20	-	7.027.525	13.950	2.457.340	4.456.121	100.114	-
Goiás	9.504	44	4.496	4.868	96	-	12.904.660	27.945	4.281.738	8.096.937	498.040	-
Distrito Federal	5.248	19	2.047	3.043	138	1	8.163.630	12.451	1.949.812	5.471.531	695.461	34.375

Fuentes: DATAPREV / SUB y SINTESE.

07

BENEFICIOS CONCEDIDOS SEGÚN LAS UNIDADES DE LA FEDERACIÓN

GRANDE REGIONES Y UNIDADES DE LA FEDERACIÓN	CANTIDAD					VALOR (EN R\$)						VALOR MEDIANO (R\$)			TIEMPO MEDIANO DE CONCESIÓN (EN DÍAS)	
	Total	% del total	Variación en Relación al mes anterior (en %)	Cientela		% Rural sobre total	Total	% del total	Variación en Relación al mes anterior (en %)	Cientela		% Rural sobre total	Total	Cientela		
				Urbana	Rural					Urbana	Rural			Urbana		Rural
BRASIL	367.893	100,00	0,06	306.102	61.791	16,8	507.002.054	100,00	1,80	448.121.444	58.880.610	11,6	1.378,12	1.463,96	952,90	54
NORTE	18.972	5,16	-0,26	11.812	7.160	37,7	23.087.818	4,55	2,76	16.282.180	6.805.639	29,5	1.216,94	1.378,44	950,51	...
Rondônia	2.863	0,78	-10,48	1.834	1.029	35,9	3.378.467	0,67	-9,05	2.402.003	976.465	28,9	1.180,04	1.309,71	948,95	46
Acre	1.096	0,30	26,27	645	451	41,1	1.308.640	0,26	34,42	879.709	428.931	32,8	1.194,01	1.363,89	951,07	23
Amazonas	3.777	1,03	-0,37	2.355	1.422	37,6	4.739.917	0,93	-1,66	3.386.537	1.353.381	28,6	1.254,94	1.438,02	951,74	49
Roraima	536	0,15	21,27	383	153	28,5	694.381	0,14	31,69	549.032	145.349	20,9	1.295,49	1.433,50	949,99	46
Pará	7.901	2,15	-2,73	4.883	3.018	38,2	9.666.009	1,91	2,13	6.798.519	2.867.491	29,7	1.223,39	1.392,28	950,13	70
Amapá	643	0,17	-5,30	333	310	48,2	772.981	0,15	-2,54	477.462	295.519	38,2	1.202,15	1.433,82	953,29	54
Tocantins	2.156	0,59	12,23	1.379	777	36,0	2.527.423	0,50	16,21	1.788.919	738.504	29,2	1.172,27	1.297,26	950,46	71
NORDESTE	84.156	22,88	-1,69	49.629	34.527	41,0	97.628.182	19,26	0,11	64.789.779	32.838.404	33,6	1.160,09	1.305,48	951,09	...
Maranhão	11.545	3,14	4,02	3.863	7.682	66,5	12.450.247	2,46	6,73	5.134.443	7.315.804	58,8	1.078,41	1.329,13	952,33	64
Piauí	7.587	2,06	13,05	3.055	4.532	59,7	8.139.983	1,61	14,86	3.828.781	4.311.202	53,0	1.072,89	1.253,28	951,28	57
Ceará	13.659	3,71	2,96	8.995	4.664	34,1	15.742.645	3,11	5,94	11.324.038	4.418.608	28,1	1.152,55	1.258,93	947,39	43
Rio Grande do Norte	5.101	1,39	-6,85	3.215	1.886	37,0	5.940.030	1,17	-6,79	4.145.812	1.794.218	30,2	1.164,48	1.289,52	951,33	45
Paraíba	5.718	1,55	-10,54	3.720	1.998	34,9	6.611.363	1,30	-8,26	4.712.422	1.898.942	28,7	1.156,24	1.266,78	950,42	51
Pernambuco	11.366	3,09	-9,98	8.276	3.090	27,2	13.911.482	2,74	-7,78	10.967.715	2.943.767	21,2	1.223,96	1.325,24	952,68	68
Alagoas	4.062	1,10	-6,71	2.914	1.148	28,3	4.791.630	0,95	-5,77	3.697.830	1.093.800	22,8	1.179,62	1.268,99	952,79	60
Sergipe	3.488	0,95	25,65	2.428	1.060	30,4	4.311.080	0,85	28,70	3.302.587	1.008.493	23,4	1.235,97	1.360,21	951,41	87
Bahia	21.630	5,88	-5,55	13.163	8.467	39,1	25.729.722	5,07	-4,02	17.676.151	8.053.571	31,3	1.189,54	1.342,87	951,17	52
SUDESTE	170.038	46,22	1,18	161.381	8.657	5,1	256.864.982	50,66	2,61	248.546.823	8.318.159	3,2	1.510,63	1.540,12	960,86	...
Minas Gerais	44.125	11,99	-4,00	38.716	5.409	12,3	57.310.978	11,30	-3,28	52.146.383	5.164.595	9,0	1.298,83	1.346,89	954,82	47
Espírito Santo	7.278	1,98	-2,84	6.103	1.175	16,1	9.578.829	1,89	-2,91	8.456.108	1.122.721	11,7	1.316,13	1.385,57	955,51	56
Rio de Janeiro	27.578	7,50	-7,46	27.283	295	1,1	42.050.377	8,29	-6,25	41.768.800	281.577	0,7	1.524,78	1.530,95	954,50	60
São Paulo	91.057	24,75	7,39	89.279	1.778	2,0	147.924.799	29,18	8,48	146.175.533	1.749.266	1,2	1.624,53	1.637,29	983,84	57
SUL	69.590	18,92	-0,10	60.445	9.145	13,1	94.652.131	18,67	0,98	85.940.071	8.712.060	9,2	1.360,14	1.421,79	952,66	...
Paraná	21.951	5,97	-6,61	19.135	2.816	12,8	28.846.450	5,69	-5,93	26.156.338	2.690.112	9,3	1.314,13	1.366,94	955,30	51
Santa Catarina	19.907	5,41	7,06	17.736	2.171	10,9	27.722.106	5,47	7,90	25.660.901	2.061.204	7,4	1.392,58	1.446,83	949,43	49
Rio Grande do Sul	27.732	7,54	0,62	23.574	4.158	15,0	38.083.576	7,51	1,90	34.122.831	3.960.744	10,4	1.373,27	1.447,48	952,56	47
CENTRO-OESTE	25.137	6,83	-0,81	22.835	2.302	9,2	34.768.940	6,86	2,25	32.562.591	2.206.349	6,3	1.383,18	1.425,99	958,45	...
Mato Grosso do Sul	5.032	1,37	2,63	4.541	491	9,8	6.673.125	1,32	4,43	6.203.676	469.449	7,0	1.326,14	1.366,15	956,11	53
Mato Grosso	5.353	1,46	-1,22	4.586	767	14,3	7.027.525	1,39	2,02	6.290.613	736.911	10,5	1.312,82	1.371,70	960,77	66
Goiás	9.504	2,58	3,36	8.731	773	8,1	12.904.660	2,55	7,39	12.162.683	741.977	5,7	1.357,81	1.393,05	959,87	40
Distrito Federal	5.248	1,43	-9,89	4.977	271	5,2	8.163.630	1,61	-6,26	7.905.619	258.011	3,2	1.555,57	1.588,43	952,07	60

Fuentes: DATAPREV / SUB y SINTESE.

TIEMPO MEDIANO DE CONCESIÓN DE BENEFICIOS POR UNIDADES DE LA FEDERACIÓN (EN DÍAS)

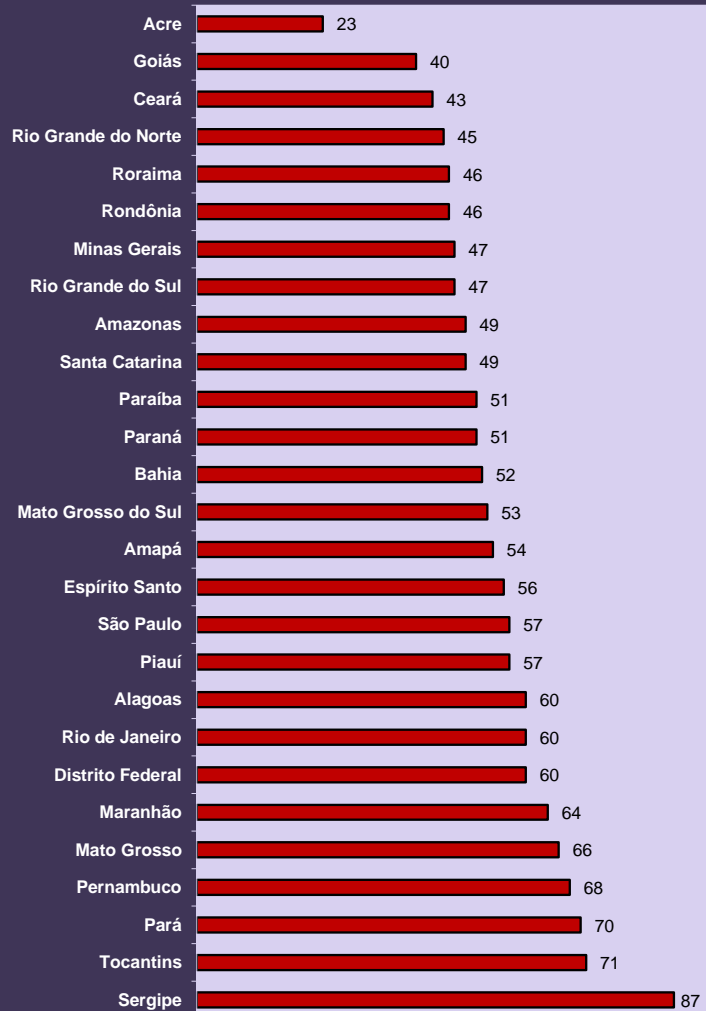

QDISTRIBUCIÓN DE LA CANTIDAD DE BENEFICIOS CONCEDIDOS SEGÚN LAS GRANDES REGIONES

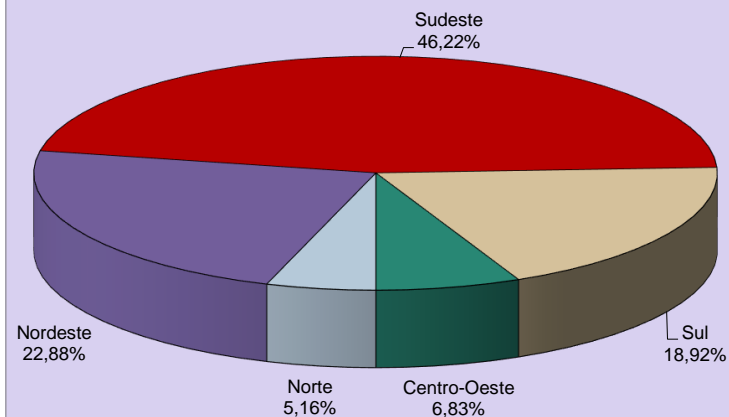

DISTRIBUCIÓN DEL VALOR DE BENEFICIOS CONCEDIDOS SEGÚN LAS GRANDES REGIONES

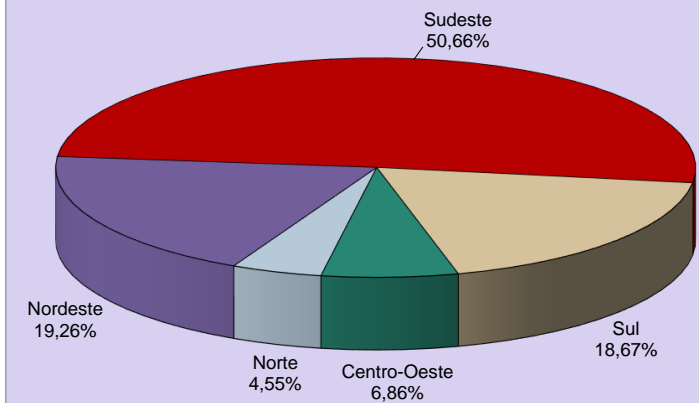

08

BENEFICIOS CONCEDIDOS SEGÚN LAS ESPECIES

BENEFICIOS DEL RGPS

(continúa)

COD.	ESPECIES DE BENEFICIOS	CANTIDAD			VALOR (R\$)			VALOR MEDIANO (R\$)		
		Total	Clientela		Total	Clientela		Total	Clientela	
			Urbana	Rural		Urbana	Rural		Urbana	Rural
JUBILACIÓN POR EDAD										
07	Jubilación por edad del trabajador rural (*)	-	-	-	-	-	-	-	-	-
08	Jubilación por edad del empleador rural (*)	-	-	-	-	-	-	-	-	-
41	Jubilación por edad	49.139	26.327	22.812	54.845.886	33.035.745	21.810.140	1.116,14	1.254,82	956,08
81	Jubilación Obligatoria por Edad (Ex-SASSE) (*)	-	-	-	-	-	-	-	-	-
Total de Jubilaciones por Edad		49.139	26.327	22.812	54.845.886	33.035.745	21.810.140	1.116,14	1.254,82	956,08
JUBILACIÓN POR INVALIDEZ										
04	Jubilación por discapacidad de los trabajadores rurales (*)	-	-	-	-	-	-	-	-	-
06	Jubilación por invalidez del empleador rural (*)	-	-	-	-	-	-	-	-	-
32	Jubilación por invalidez previsional	13.626	11.891	1.735	19.503.167	17.847.109	1.656.058	1.431,32	1.500,89	954,50
33	Jubilación por invalidez de Aeronáutica (*)	-	-	-	-	-	-	-	-	-
34	Jubilación por invalidez del ex combatiente marítimo (Ley 1.756/52) (*)	-	-	-	-	-	-	-	-	-
51	Jubilación por invalidez (Extinto Plano Básico) (*)	-	-	-	-	-	-	-	-	-
83	Jubilación por Invalidez (Ex – SASSE) (*)	-	-	-	-	-	-	-	-	-
Total de Jubilaciones por Invalidez		13.626	11.891	1.735	19.503.167	17.847.109	1.656.058	1.431,32	1.500,89	954,50
JUBILACIÓN POR TIEMPO DE CONTRIBUCIÓN										
42	Jub. Por tiempo de contribución	25.239	25.149	90	57.071.070	56.967.443	103.627	2.261,23	2.265,20	1.151,41
43	Jub. Por tiempo de contribución del ex combatiente (*)	-	-	-	-	-	-	-	-	-
44	Jub. Por tiempo de contribución de aeronauta (*)	-	-	-	-	-	-	-	-	-
45	Jub. Por tiempo de contribución del periodista profesional (*)	-	-	-	-	-	-	-	-	-
46	Jub. Por tiempo de contribución especial	1.379	1.379	-	4.954.229	4.954.229	-	3.592,62	3.592,62	-
49	Jub. Por tiempo de contribución ordinaria (*)	-	-	-	-	-	-	-	-	-
57	Jub. Por tiempo de contribución del profesor (Emenda Const. 18/81)	997	997	-	2.203.244	2.203.244	-	2.209,87	2.209,87	-
72	Jub. Por tiempo de contribución del combatiente marítimo (Ley 1.756/52) (*)	-	-	-	-	-	-	-	-	-
82	Jub. Por tiempo de contribución (Ex SASSE) (*)	-	-	-	-	-	-	-	-	-
Total de Jubilaciones por Tiempo de Contribución		27.615	27.525	90	64.228.543	64.124.916	103.627	2.325,86	2.329,70	1.151,41

Fuentes: DATAPREV / SUB y SINTESE.

COD.	ESPECIES DE BENEFICIOS	CANTIDAD			VALOR (R\$)			VALOR MEDIANO (R\$)		
		Total	Clientela		Total	Clientela		Total	Clientela	
			Urbana	Rural		Urbana	Rural		Urbana	Rural
PENSIONES POR MUERTE										
01	Pensión por muerte del trabajador rural (*)	-	-	-	-	-	-	-	-	-
03	Pensión por muerte del empleador rural (*)	-	-	-	-	-	-	-	-	-
21	Pensión por muerte previsional	28.489	19.436	9.053	42.322.267	33.662.236	8.660.031	1.485,57	1.731,95	956,59
23	Pensión por muerte del ex combatiente	6	6	-	15.922	15.922	-	2.653,71	2.653,71	-
27	Pensión por muerte del servidor público federal con dupla jubilación (*)	-	-	-	-	-	-	-	-	-
28	Pensión por muerte del Régimen General (Decreto 20.465/31) (*)	-	-	-	-	-	-	-	-	-
29	Pensión por muerte del ex combatiente marítimo (Ley 1.756/52)	-	-	-	-	-	-	-	-	-
55	Pensión por muerte (Extinto Plano Básico) (*)	-	-	-	-	-	-	-	-	-
84	Pensión por muerte (Ex SASSE) (*)	-	-	-	-	-	-	-	-	-
Total de Pensiones por Muerte		28.495	19.442	9.053	42.338.189	33.678.158	8.660.031	1.485,81	1.732,24	956,59
AUXILIOS										
13	Auxilio enfermedad del trabajador rural (*)	-	-	-	-	-	-	-	-	-
25	Auxilio reclusión	1.531	1.450	81	1.838.259	1.759.036	79.223	1.200,69	1.213,13	978,06
31	Auxilio enfermedad prevencionara	159.246	145.842	13.404	226.339.354	213.573.041	12.766.313	1.421,32	1.464,41	952,43
36	Auxilio accidente	1.112	906	206	830.995	730.229	100.766	747,30	805,99	489,15
Total de Auxilios		161.889	148.198	13.691	229.008.608	216.062.307	12.946.301	1.414,60	1.457,93	945,61
BENEFICIOS ACCIDENTARIOS										
02	Pensión por muerte por accidente de trabajo del trabajador rural (*)	-	-	-	-	-	-	-	-	-
05	Jub. Por invalidez por accidente de trab. del trabajador rural (*)	-	-	-	-	-	-	-	-	-
10	Auxilio enfermedad por accidente de trabajo del trabajador rural (*)	-	-	-	-	-	-	-	-	-
91	Auxilio enfermedad por accidente del trabajo	14.759	14.073	686	23.394.716	22.741.564	653.152	1.585,12	1.615,97	952,12
92	Jubilación por invalidez por accidente de trabajo	627	585	42	1.116.843	1.076.877	39.966	1.781,25	1.840,82	951,57
93	Pensión por muerte por accidente de trabajo	12	12	-	35.351	35.351	-	2.945,88	2.945,88	-
94	Auxilio accidente por accidente de trabajo	1.335	1.293	42	1.440.874	1.418.315	22.559	1.079,31	1.096,92	537,11
95	Auxilio suplementar por accidente de trabajo (*)	6	6	-	3.491	3.491	-	581,85	581,85	-
Total de Beneficios Accidentarios		16.739	15.969	770	25.991.274	25.275.598	715.677	1.552,74	1.582,79	929,45
ESPECIES DIVERSAS										
47	Abono de permanencia en servicio 25% (*)	-	-	-	-	-	-	-	-	-
48	Abono de permanencia en servicio 20% (*)	-	-	-	-	-	-	-	-	-
79	Abono de supervisor jubilado por la autarquía empleadora (Ley 1.756/52) (*)	-	-	-	-	-	-	-	-	-
80	Salario maternidad	48.103	34.463	13.640	49.810.421	36.821.644	12.988.777	1.035,50	1.068,44	952,26
Total de Especies Diversas		48.103	34.463	13.640	49.810.421	36.821.644	12.988.777	1.035,50	1.068,44	952,26
TOTAL DE BENEFICIOS DEL RGPS		345.606	283.815	61.791	485.726.088	426.845.478	58.880.610	1.405,43	1.503,96	952,90

BENEFICIOS ASISTENCIALES

(conclusión)

COD.	ESPECIES DE BENEFICIOS	CANTIDAD			VALOR (R\$)			VALOR MEDIANO (R\$)		
		Total	Clientela		Total	Clientela		Total	Clientela	
			Urbana	Rural		Urbana	Rural		Urbana	Rural
11	Ingreso mensual vitalicio por invalidez del trab. rural (Ley 6.179/74) (*)	-	-	-	-	-	-	-	-	-
12	Ingreso mensual vitalicio por edad del trab. rural (Ley 6.179/74) (*)	-	-	-	-	-	-	-	-	-
30	Ingreso mensual vitalicio por invalidez (Ley 6.179/74) (*)	-	-	-	-	-	-	-	-	-
40	Ingreso vitalicio por edad (Ley 6.179/74) (*)	-	-	-	-	-	-	-	-	-
87	Amparo asistencial al portador de deficiencia (LOAS)	10.740	10.740	-	10.230.279	10.230.279	-	952,54	952,54	-
88	Amparo asistencial al anciano (LOAS)	11.527	11.527	-	10.977.218	10.977.218	-	952,30	952,30	-
TOTAL DE BENEFICIOS ASISTENCIALES		22.267	22.267	-	21.207.497	21.207.497	-	952,42	952,42	-

Fuentes: DATAPREV / SUB y SINTESE.

BENEFICIOS DE LA LEGISLACIÓN ESPECÍFICA - BLE

COD.	ESPECIES DE BENEFICIOS	CANTIDAD			VALOR (R\$)			VALOR MEDIANO (R\$)		
		Total	Clientela		Total	Clientela		Total	Clientela	
			Urbana	Rural		Urbana	Rural		Urbana	Rural
22	Pensión por muerte estatutaria (*)	-	-	-	-	-	-	-	-	-
26	Pensión especial (Ley 593/48) (*)	-	-	-	-	-	-	-	-	-
37	Jubilación de extra numerario de la Unión (*)	-	-	-	-	-	-	-	-	-
38	Jubilación de la extinta CAPIN (*)	-	-	-	-	-	-	-	-	-
54	Pensión especial vitalicia (Ley 9.793/99)	-	-	-	-	-	-	-	-	-
56	Pensión men. vitalicia por síndrome de talidomida (Ley 7.070/82)	-	-	-	-	-	-	-	-	-
58	Jubilación excepcional del amnistiado (Ley 6.683/79)	-	-	-	-	-	-	-	-	-
59	Pensión por muerte excepcional del amnistiado (Ley 6.683/79)	2	2	-	35.589	35.589	-	17.794,27	17.794,27	-
60	Pensión mensual especial vitalicia (Ley 10.923/2004)	-	-	-	-	-	-	-	-	-
85	Pensión mensual vitalicia del cauchero (Ley 7.986/89)	2	2	-	3.782	3.782	-	1.891,00	1.891,00	-
86	Pensión mensual vitalicia del dep del cauchero (Ley 7.986/89)	14	14	-	25.758	25.758	-	1.839,86	1.839,86	-
89	Pensión especial para las víctimas de hemodiálisis Caruaru	-	-	-	-	-	-	-	-	-
96	Pensión especial a las personas afectadas por lepra (Ley 11.520/2007)	2	2	-	3.341	3.341	-	1.670,45	1.670,45	-
TOTAL DE ENCARGOS PREVIDENCIARIOS DE LA UNIÓN		20	20	-	68.469	68.469	-	3.423,47	3.423,47	-

Fuentes: DATAPREV / SUB y SINTESE.

(*) Especies Extintas. El registro de concesiones es debido a decisiones o revisiones administrativas.

DISTRIBUCIÓN DE LA CANTIDAD DE BENEFICIOS PREVIDENCIARIOS CONCEDIDOS SEGÚN LOS GRUPOS DE ESPECIES

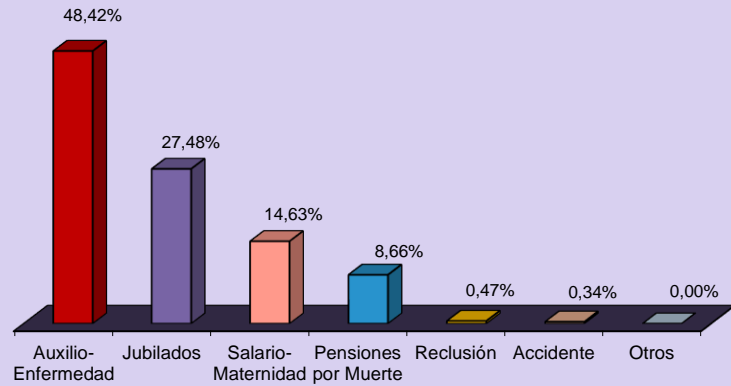

DISTRIBUCIÓN DE LA CANTIDAD DE BENEFICIOS ACCIDENTARIOS CONCEDIDOS SEGÚN LOS GRUPOS DE ESPECIES

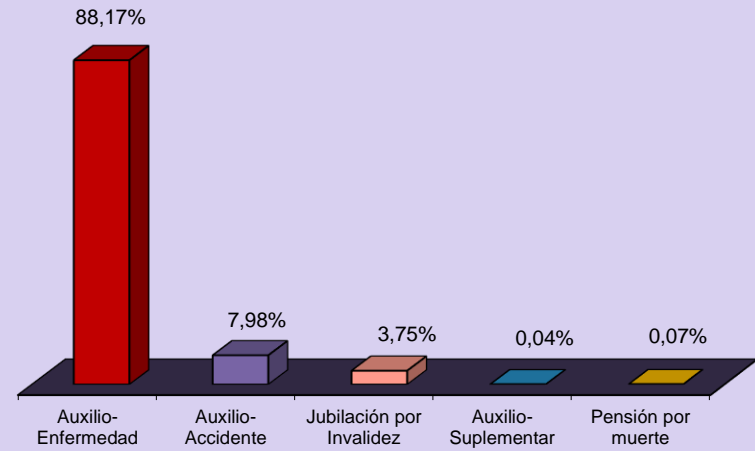

DISTRIBUCIÓN DEL VALOR DE BENEFICIOS PREVIDENCIARIOS CONCEDIDOS SEGÚN LOS GRUPOS DE ESPECIES

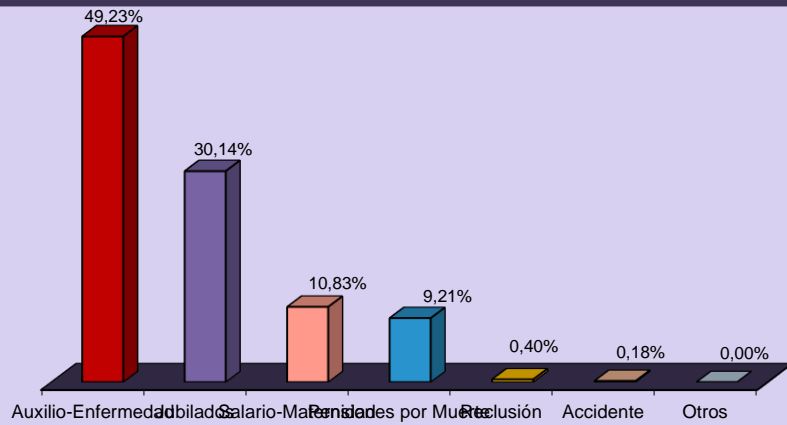

DISTRIBUCIÓN DEL VALOR DE BENEFICIOS ACCIDENTARIOS CONCEDIDOS SEGÚN LOS GRUPOS DE ESPECIES

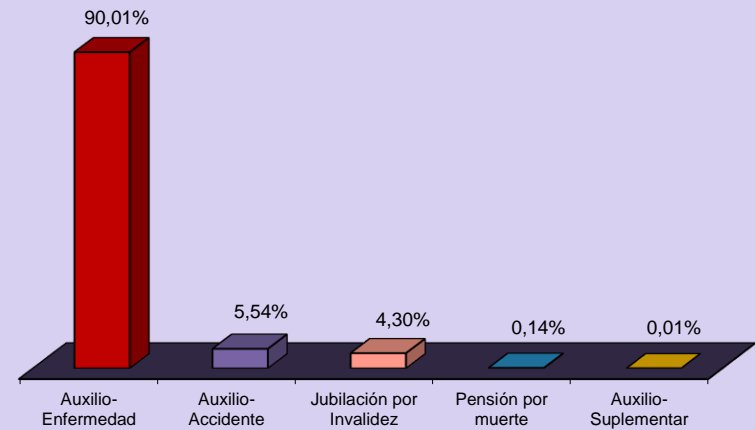

09

VALOR DE CRÉDITOS EMITIDOS EN LA CONCESIÓN

GRANDE REGIONES Y UNIDADES DE LA FEDERACIÓN	VALOR (R\$)					GRUPOS DE ESPECIES	VALOR (R\$)				
	Total	% del total	Variación en Relación al mes anterior (en %)	Clientela			Total	% del total	Variación en Relación al mes anterior (en %)	Clientela	
				Urbana	Rural					Urbana	Rural
BRASIL	1.093.246.982	100,00	-16,97	956.030.516	137.216.466	TOTAL	1.093.246.982	100,00	-16,97	956.030.516	137.216.466
NORTE	52.795.282	4,83	-20,87	36.791.023	16.004.259	BENEFICIOS DEL RGPS	1.019.215.330	93,23	-17,45	881.998.865	137.216.466
Rondônia	6.940.762	0,63	-30,83	4.896.861	2.043.901	Previsionales	978.362.863	89,49	-17,69	842.289.624	136.073.240
Acre	1.643.514	0,15	-34,22	949.120	694.394	Jubilados	447.567.386	40,94	-14,15	381.420.314	66.147.072
Amazonas	10.851.192	0,99	-16,79	8.456.888	2.394.304	Edad	167.974.751	15,36	-13,98	105.398.731	62.576.020
Roraima	1.150.375	0,11	16,87	839.242	311.133	Invalidez	25.890.771	2,37	-22,64	22.767.164	3.123.607
Pará	25.275.937	2,31	-20,54	16.984.221	8.291.716	Tiempo de Contribución	253.701.864	23,21	-13,28	253.254.420	447.444
Amapá	1.495.771	0,14	-12,00	1.051.457	444.314	Pensiones por muerte	134.798.087	12,33	-24,18	101.119.781	33.678.306
Tocantins	5.437.730	0,50	-18,24	3.613.234	1.824.496	Auxilios	341.522.678	31,24	-10,96	317.126.221	24.396.457
NORDESTE	213.008.962	19,48	-23,36	141.260.709	71.748.253	Enfermedad	326.434.546	29,86	-10,52	302.991.779	23.442.767
Maranhão	30.345.635	2,78	-28,94	11.716.309	18.629.326	Accidente	2.211.592	0,20	-43,96	1.984.488	227.104
Piauí	16.234.218	1,48	-25,20	7.131.862	9.102.356	Reclusión	12.876.540	1,18	-12,80	12.149.954	726.586
Ceará	27.456.347	2,51	-20,80	19.306.345	8.150.002	Salario-Maternidad	54.398.328	4,98	-48,68	42.546.924	11.851.404
Rio Grande do Norte	12.209.519	1,12	-24,48	8.994.801	3.214.718	Abono de perman. en Serv. 20%	76.384	0,01	975,07	76.384	-
Paraíba	13.894.542	1,27	-13,32	9.748.184	4.146.358	Accidentarios	40.852.467	3,74	-11,34	39.709.241	1.143.226
Pernambuco	36.044.832	3,30	-17,87	29.185.565	6.859.267	Jubilación por Invalidez	1.452.174	0,13	-11,16	1.377.857	74.317
Alagoas	11.684.653	1,07	-24,24	8.717.418	2.967.234	Pensión por muerte	291.971	0,03	52,64	286.726	5.245
Sergipe	9.349.769	0,86	-28,14	7.173.601	2.176.168	Auxilio-Enfermedad	33.072.908	3,03	-8,44	32.053.888	1.019.020
Bahia	55.789.446	5,10	-24,95	39.286.623	16.502.823	Auxilio-Accidente	5.940.988	0,54	-26,24	5.896.343	44.645
SUDESTE	564.019.461	51,59	-13,16	543.509.224	20.510.236	Auxilio-Suplementar	94.426	0,01	26,90	94.426	-
Minas Gerais	114.139.726	10,44	-15,78	102.117.570	12.022.156	BENEFICIOS ASISTENCIALES	73.847.738	6,75	-9,35	73.847.738	-
Espírito Santo	21.882.056	2,00	-17,45	19.170.686	2.711.370	Amparos Asistenciales (LOAS)	73.847.060	6,75	-9,35	73.847.060	-
Rio de Janeiro	105.168.697	9,62	-14,09	104.102.879	1.065.819	Anciano	33.095.729	3,03	-4,00	33.095.729	-
São Paulo	322.828.982	29,53	-11,56	318.118.090	4.710.892	Portador de Deficiencia	40.751.332	3,73	-13,28	40.751.332	-
SUL	193.459.204	17,70	-16,79	175.013.706	18.445.498	Rentas Mensuales Vitalicias (RMV)	678	0,00	72,34	678	-
Paraná	59.919.545	5,48	-21,27	53.206.856	6.712.689	Anciano	-	-	-	-	
Santa Catarina	54.323.987	4,97	-19,52	50.253.148	4.070.840	Portador de Deficiencia	678	0,00	72,34	678	-
Rio Grande do Sul	79.215.672	7,25	-10,89	71.553.702	7.661.970	BENEFICIOS DE LA LEGISLACIÓN ESPECÍFICA (BLE) ⁽¹⁾	183.913	0,02	-67,10	183.913	-
CENTRO-OESTE	69.964.073	6,40	-22,36	59.455.853	10.508.220						
Mato Grosso do Sul	11.862.415	1,09	-26,76	10.676.606	1.185.809						
Mato Grosso	14.261.943	1,30	-28,91	11.391.734	2.870.209						
Goiás	24.077.191	2,20	-21,01	21.123.292	2.953.899						
Distrito Federal	19.762.523	1,81	-15,45	16.264.219	3.498.304						

Fuentes: DATAPREV / SUB y SINTESE.

(1) Incluye las siguientes especies: 20 - Pensión por muerte del ex diplomata; 22 pensión por muerte estatutaria;

26 - Pensión especial (Ley N° 593/48), 37 - Jubilación de extra numerario de la Unión; 38 Jubilación de la extinta CAPIN;

56 - Pensiones mensual de por vida por el síndrome de talidomida; 58 - Jubilación excepcional de amnistía; 59 - Pensión por muerte excepcional del amnistiado; 76 - Salario-Familia estatutaria del RFFSA; 85 - pensión mensual vitalicia del cauchero;

86 - pensión mensual vitalicia del dependiente del cauchero; 89 - pensión especial para las víctimas de hemodiálisis Caruaru;

96 - pensión especial a las personas afectadas por lepra. Excluyendo el BLE adicional

DISTRIBUCIÓN DEL VALOR TOTAL DE CRÉDITOS EMITIDOS EN LA CONCESIÓN, SEGÚN LAS UNIDADES DE LA FEDERACIÓN (EN %)

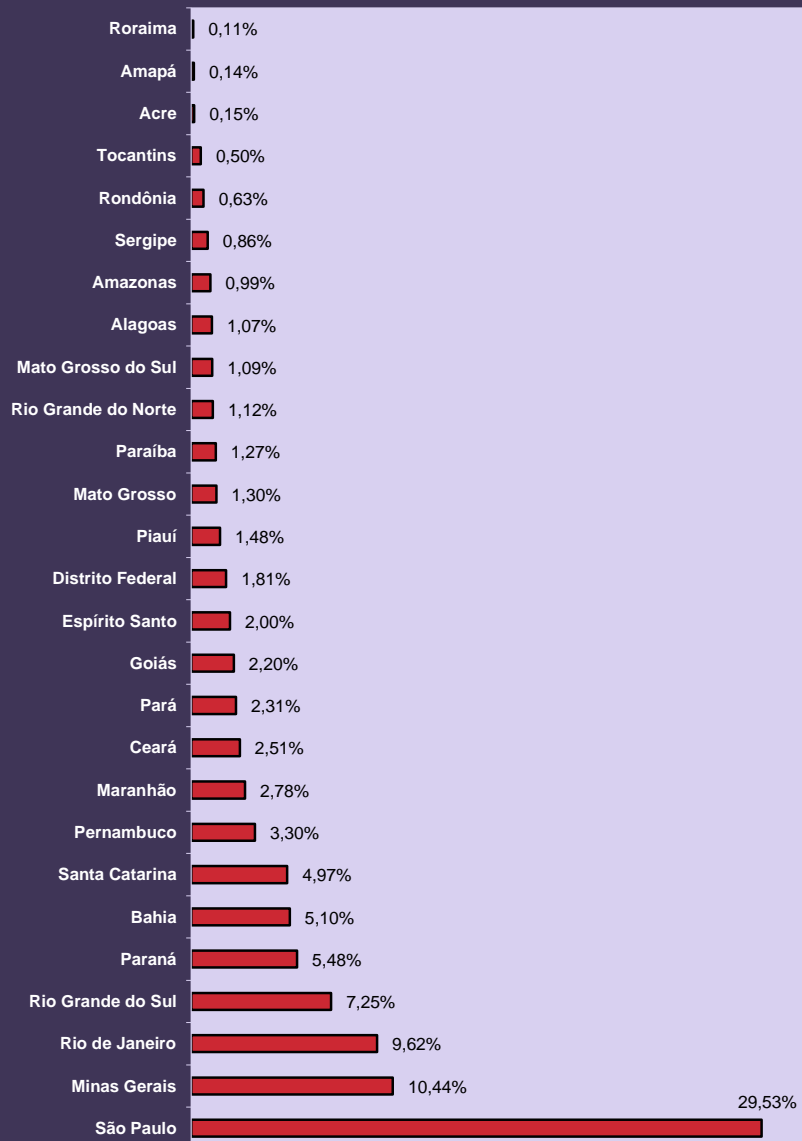

DISTRIBUCIÓN DEL VALOR DE CRÉDITOS EMITIDOS EN LA CONCESIÓN, SEGÚN LOS GRANDES GRUPOS (EN %)

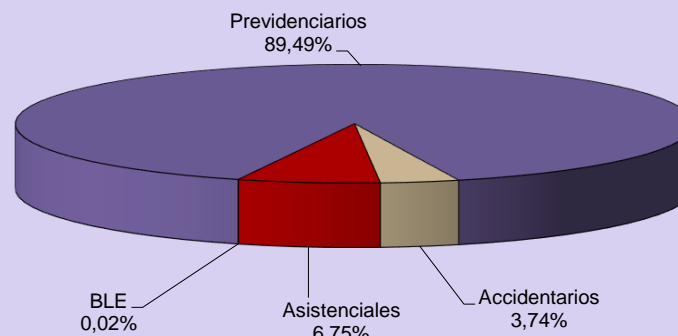

DISTRIBUCIÓN DEL VALOR DE CRÉDITOS EMITIDOS EN LA CONCESIÓN SEGÚN LA CLIENTELA (EN %)

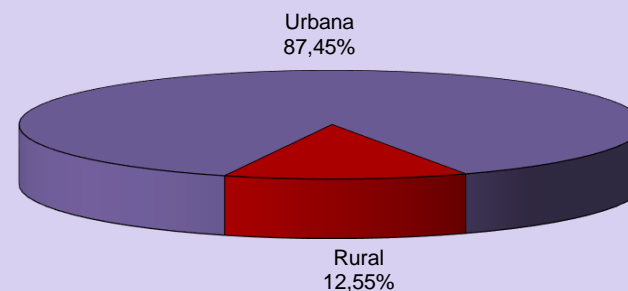

10 EVOLUCIÓN DE LOS BENEFICIOS EMITIDOS – 2006/2018

AÑOS/MESES	CANTIDAD				VALOR (R\$)				VALOR MEDIANO (R\$)		
	Total	Variación en Relación al año/mes anterior (%)	Clientela		Total	Variación en Relación al año/mes anterior (%)	Clientela		Total	Clientela	
			Urbana	Rural			Urbana	Rural		Urbana	Rural
2006 Diciembre	24.593.390	2,68	17.088.587	7.504.803	12.635.504.461	11,41	10.181.274.305	2.454.230.156	513,78	595,79	327,02
2007 Diciembre	25.170.283	2,35	17.493.668	7.676.615	13.600.616.846	7,64	10.921.267.175	2.679.349.671	540,34	624,30	349,03
2008 Diciembre	26.095.625	3,68	18.193.777	7.901.848	15.205.539.497	11,80	12.181.513.603	3.024.025.894	582,69	669,54	382,70
2009 Diciembre	27.048.356	3,65	18.906.231	8.142.125	17.124.126.415	12,62	13.660.404.584	3.463.721.831	633,09	722,53	425,41
2010 Diciembre	28.141.263	4,04	19.763.710	8.377.553	19.336.202.952	12,92	15.469.082.460	3.867.120.492	687,11	782,70	461,61
2011 Diciembre	29.051.423	3,23	20.473.754	8.577.669	21.199.611.087	9,64	17.033.178.566	4.166.432.521	729,73	831,95	485,73
2012 Diciembre	30.057.265	3,46	21.251.776	8.805.489	24.137.036.929	13,86	19.272.270.404	4.864.766.526	803,04	906,85	552,47
2013 Diciembre	31.199.043	3,80	22.151.402	9.047.641	27.140.475.950	12,44	21.689.482.793	5.450.993.157	869,91	979,15	602,48
2014 Diciembre	32.152.518	3,06	22.900.497	9.252.021	29.829.510.579	9,91	23.858.195.669	5.971.314.910	927,75	1.041,82	645,41
2015 Diciembre	32.701.562	1,71	23.355.198	9.346.364	32.730.831.216	9,73	26.147.191.768	6.583.639.449	1.000,90	1.119,54	704,41
2016 Diciembre	33.755.917	0,18	24.269.925	9.485.992	37.915.706.574	-32,42	30.425.243.410	7.490.463.164	1.123,23	1.253,62	789,63
2017 Total	-	-	-	-	531.142.558.449	9,45	426.051.649.342	105.090.909.108	-	-	-
Enero	33.795.638	0,12	24.307.886	9.487.752	40.546.100.489	6,94	32.523.951.898	8.022.148.591	1.199,74	1.338,00	845,53
Febrero	33.825.153	0,09	24.334.986	9.490.167	40.563.236.164	0,04	32.549.301.982	8.013.934.182	1.199,20	1.337,55	844,45
Marzo	33.843.284	0,05	24.352.042	9.491.242	40.620.568.779	0,14	32.608.315.422	8.012.253.357	1.200,25	1.339,04	844,17
Abril	33.917.410	0,22	24.411.042	9.506.368	40.697.070.193	0,19	32.680.910.409	8.016.159.784	1.199,89	1.338,78	843,24
Mayo	33.991.925	0,22	24.480.149	9.511.776	40.847.173.199	0,37	32.824.169.500	8.023.003.699	1.201,67	1.340,85	843,48
Junio	34.029.485	0,11	24.516.513	9.512.972	40.914.592.834	0,17	32.893.750.998	8.020.841.835	1.202,33	1.341,70	843,15
Julio	34.067.090	0,11	24.550.358	9.516.732	40.973.657.915	0,14	32.954.247.454	8.019.410.461	1.202,73	1.342,31	842,66
Agosto ⁽¹⁾	34.194.510	0,37	24.658.794	9.535.716	60.726.648.881	48,21	48.331.967.275	12.394.681.606	1.775,92	1.960,03	1.299,82
Septiembre	34.258.928	0,19	24.717.508	9.541.420	41.184.866.337	-32,18	33.154.470.507	8.030.395.830	1.202,16	1.341,34	841,64
Octubre	34.289.291	0,09	24.750.966	9.538.325	41.262.128.119	0,19	33.235.415.906	8.026.712.213	1.203,35	1.342,79	841,52
Noviembre ⁽¹⁾	34.448.737	0,47	24.879.545	9.569.192	61.402.373.848	48,81	48.938.214.768	12.464.159.080	1.782,43	1.967,01	1.302,53
Diciembre	34.497.835	0,14	24.918.305	9.579.530	41.404.141.690	-32,57	33.356.933.222	8.047.208.468	1.200,20	1.338,65	840,04
2018 Enero	34.476.185	-0,06	24.912.639	9.563.546	42.293.694.384	2,15	34.094.985.914	8.198.708.469	1.226,75	1.368,58	857,29
Subtotal ⁽²⁾	-	-	-	-	42.293.694.384	4,31	34.094.985.914	8.198.708.469	-	-	-

Fuentes: DATAPREV / SUB y SINTESE.

(1) Incluye la parcela relativa al abono anual (13° salario). Valores de emisión sin la parte del 13° salario-del-beneficio Total: R\$ 37,526,923,036 ; Urbana: R\$ 30,067,014,556; Rural: R\$ 7,459,908,480

(2) La variación corresponde a la razón entre el acumulado del año y el acumulado del mismo periodo del año anterior.

**EVOLUCIÓN DEL VALOR ACUMULADO DE BENEFICIOS EMITIDOS - 2006 a 2018
(EN R\$ MIL CONSTANTES)**



Valores expresos en reales constantes, actualizados por el INPC mensual, a precios de Enero de 2018.

Urbana Rural

EVOLUCIÓN MENSUAL DEL VALOR DE BENEFICIOS EMITIDOS - 2017/2018 (R\$ TSD)

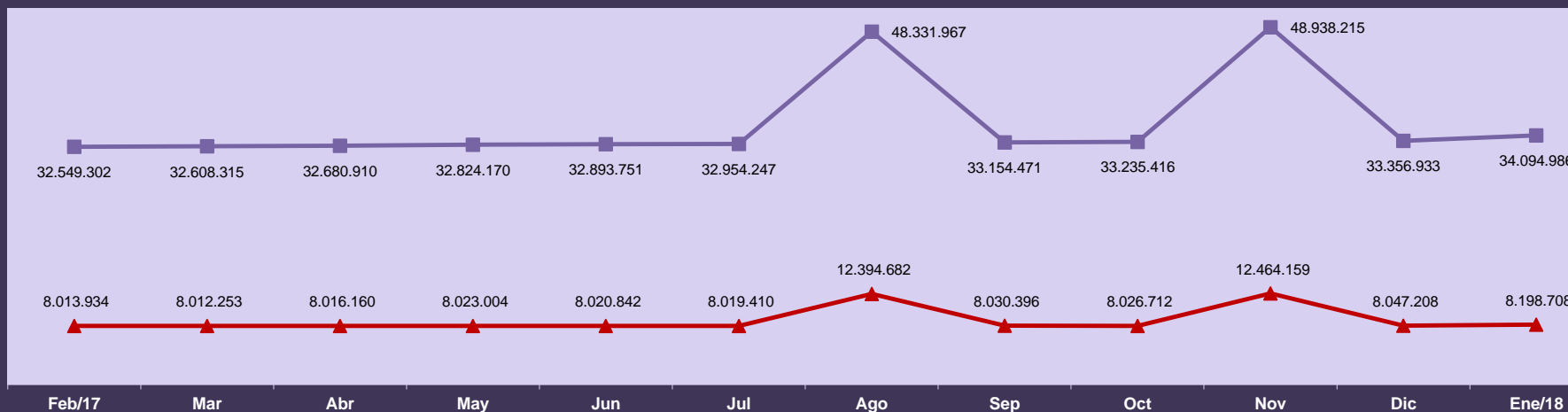

Urbana Rural

BENEFICIOS EMITIDOS SEGÚN LOS GRUPOS DE ESPECIES

GRUPOS DE ESPECIES	CANTIDAD						VALOR (R\$)						VALOR MEDIANO (R\$)				
	Total	% del total	% del grupo	% del sub grupo	Variación en Relación al mes anterior (en %)	Clientela		Total	% del total	% del grupo	% del sub grupo	Variación en Relación al mes anterior (en %)	Clientela		Total	Clientela	
						Urbana	Rural						Urbana	Rural		Urbana	Rural
TOTAL	34.476.185	100,00			-0,06	24.912.639	9.563.546	42.293.694.384	100,00			2,15	34.094.985.914	8.198.708.469	1.226,75	1.368,58	857,29
BENEFICIOS DEL RGPS	29.781.055	86,38	100,00		-0,08	20.275.429	9.505.626	37.806.703.362	89,39	100,00		2,18	29.663.136.211	8.143.567.150	1.269,49	1.463,01	856,71
Previsionales	28.971.816	84,03	97,28	100,00	-0,06	19.496.817	9.474.999	36.897.461.647	87,24	97,60	100,00	2,19	28.777.332.036	8.120.129.612	1.273,56	1.476,00	857,01
Jubilados	19.847.085	57,57	66,64	68,50	0,20	12.944.500	6.902.585	26.154.315.147	61,84	69,18	70,88	2,36	20.237.398.902	5.916.916.245	1.317,79	1.563,40	857,20
Edad	10.490.505	30,43	35,23	36,21	0,18	4.075.308	6.415.197	10.174.051.193	24,06	26,91	27,57	2,25	4.682.216.295	5.491.834.898	969,83	1.148,92	856,07
Invalidez	3.295.261	9,56	11,06	11,37	0,05	2.830.679	464.582	3.936.911.010	9,31	10,41	10,67	2,44	3.536.448.480	400.462.530	1.194,72	1.249,33	861,98
Tiempo de Contribución	6.061.319	17,58	20,35	20,92	0,30	6.038.513	22.806	12.043.352.944	28,48	31,86	32,64	2,43	12.018.734.127	24.618.817	1.986,92	1.990,35	1.079,49
Pensiones por Muerte	7.675.109	22,26	25,77	26,49	-0,01	5.308.180	2.366.929	8.969.376.042	21,21	23,72	24,31	2,20	6.948.392.191	2.020.983.851	1.168,63	1.309,00	853,84
Auxilios	1.367.184	3,97	4,59	4,72	-4,02	1.170.394	196.790	1.705.029.161	4,03	4,51	4,62	-0,31	1.529.184.252	175.844.909	1.247,11	1.306,56	893,57
Enfermedad	1.236.029	3,59	4,15	4,27	-4,49	1.059.519	176.510	1.597.311.377	3,78	4,22	4,33	-0,49	1.432.493.951	164.817.427	1.292,29	1.352,02	933,76
Accidente	83.638	0,24	0,28	0,29	1,04	66.687	16.951	59.377.301	0,14	0,16	0,16	3,08	51.284.192	8.093.109	709,93	769,03	477,44
Reclusión	47.517	0,14	0,16	0,16	-0,01	44.188	3.329	48.340.483	0,11	0,13	0,13	1,87	45.406.110	2.934.373	1.017,33	1.027,57	881,46
Salario-Maternidad	82.337	0,24	0,28	0,28	0,70	73.642	8.695	68.663.925	0,16	0,18	0,19	0,39	62.279.318	6.384.607	833,94	845,70	734,28
Otros ⁽¹⁾	101	0,00	0,00	0,00	-2,88	101	-	77.372	0,00	0,00	0,00	-0,95	77.372	-	766,06	766,06	-
Accidentarios	809.239	2,35	2,72	100,00	-0,72	778.612	30.627	909.241.714	2,15	2,40	100,00	1,79	885.804.175	23.437.539	1.123,58	1.137,67	765,26
Jubilación por Invalidez	211.161	0,61	0,71	26,09	0,13	197.880	13.281	310.033.468	0,73	0,82	34,10	2,61	298.752.382	11.281.086	1.468,23	1.509,77	849,42
Pensión por muerte	111.480	0,32	0,37	13,78	-0,19	107.670	3.810	141.687.704	0,34	0,37	15,58	2,12	138.397.682	3.290.022	1.270,97	1.285,39	863,52
Auxilio-Enfermedad	117.212	0,34	0,39	14,48	-4,97	111.751	5.461	175.688.862	0,42	0,46	19,32	-0,54	170.656.002	5.032.860	1.498,90	1.527,11	921,60
Auxilio-Accidente	326.731	0,95	1,10	40,38	0,14	318.656	8.075	271.553.839	0,64	0,72	29,87	2,25	267.720.267	3.833.572	831,12	840,15	474,75
Auxilio-Suplementar	42.655	0,12	0,14	5,27	-0,67	42.655	-	10.277.842	0,02	0,03	1,13	1,18	10.277.842	-	240,95	240,95	-
BENEFICIOS ASISTENCIALES	4.675.239	13,56	100,00		0,05	4.617.319	57.920	4.449.899.930	10,52	100,00		1,87	4.394.758.611	55.141.319	951,80	951,80	952,03
Amparos Asistenciales (LOAS)	4.553.525	13,21	97,40	100,00	0,09	4.553.525	-	4.334.085.158	10,25	97,40	100,00	1,91	4.334.085.158	-	951,81	951,81	-
Anciano	2.022.206	5,87	43,25	44,41	-0,00	2.022.206	-	1.926.592.552	4,56	43,30	44,45	1,81	1.926.592.552	-	952,72	952,72	-
Portador de Deficiencia	2.531.319	7,34	54,14	55,59	0,16	2.531.319	-	2.407.492.606	5,69	54,10	55,55	1,98	2.407.492.606	-	951,08	951,08	-
Rentas Mensuales Vitalicias (RMV)	121.714	0,35	2,60	100,00	-1,32	63.794	57.920	115.814.772	0,27	2,60	100,00	0,47	60.673.453	55.141.319	951,53	951,08	952,03
Anciano	16.535	0,05	0,35	13,59	-2,59	8.294	8.241	15.767.486	0,04	0,35	13,61	-0,82	7.906.842	7.860.644	953,58	953,32	953,85
Portador de Deficiencia	105.179	0,31	2,25	86,41	-1,12	55.500	49.679	100.047.286	0,24	2,25	86,39	0,67	52.766.611	47.280.675	951,21	950,75	951,72
BENEFICIOS DE LA LEGISLACIÓN ESPECÍFICA (BLE) ⁽²⁾	19.891	0,06	-	-	-0,77	19.891	-	37.091.092	0,09	-	-	1,26	37.091.092	-	1.864,72	1.864,72	-

Fuentes: DATAPREV / SUB y SINTESE.

(1) Incluye las siguientes especies: 47 - Abono de permanencia en servicio 25%; 48 - abono de permanencia en servicio 20%; 68 - Peculio especial de jubilados; 79 - abono del servidor jubilado por la autarquía empleadora; (2) incluye las siguientes especies: 22 - pensión por muerte estatutaria; 26 - Pensión especial (Ley N° 593/48); 37 - Jubilación de extra numerario de la Unión; 38 Jubilación de la extinta CAPIN; 54 - pensión especial vitalicia (ley n° 9.793); 56 - Pensiones mensual de por vida por el síndrome de talidomida; 58 - Jubilación excepcional de amnistía; 59 - Pensión por muerte excepcional del amnistiado; 60 - pensión mensual vitalicia por invalidez; 76 - Salario-Familia estatutaria del RFFSA; 85 - pensión mensual vitalicia del cauchero; 86 - pensión mensual vitalicia del dependiente del cauchero; 89 - pensión especial para las víctimas de hemodíalisis Caruaru; 96 - pensión especial a las personas afectadas por lepra. Excluyendo el BLE adicional.

DISTRIBUCIÓN DE LA CANTIDAD DE BENEFICIOS EMITIDOS POR GRUPOS DE ESPECIES, SEGÚN LAS MAYORES CANTIDADES (EN %)

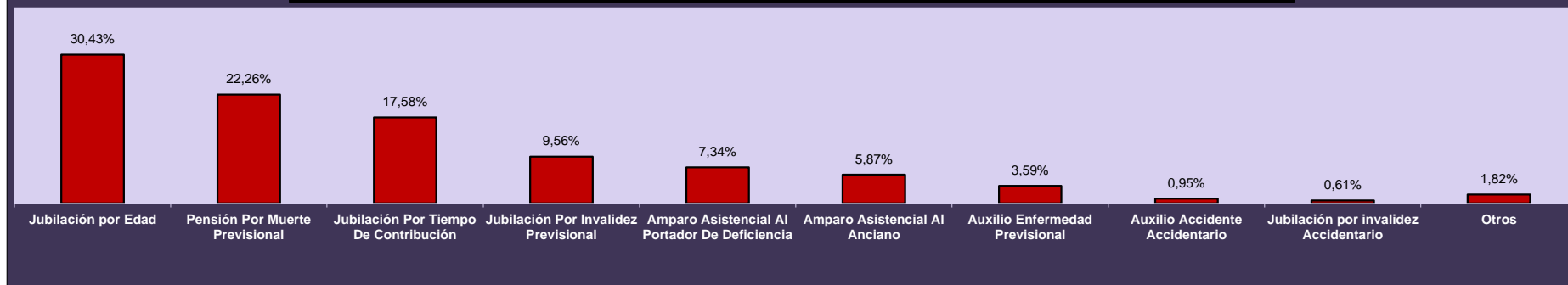

DISTRIBUCIÓN DEL VALOR DE BENEFICIOS EMITIDOS POR GRUPOS DE ESPECIES, SEGÚN LOS MAYORES VALORES (EN %)

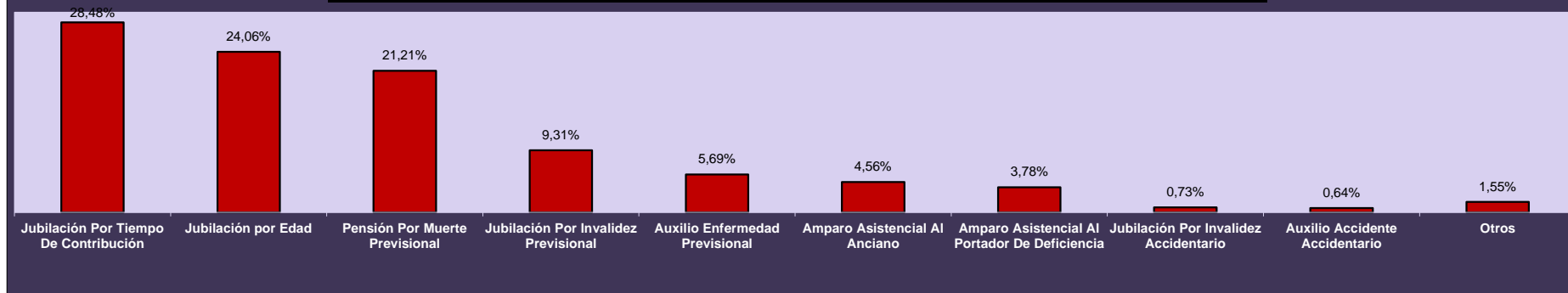

DISTRIBUCIÓN DE LA CANTIDAD DE BENEFICIOS EMITIDOS SEGÚN LA CLIENTELA

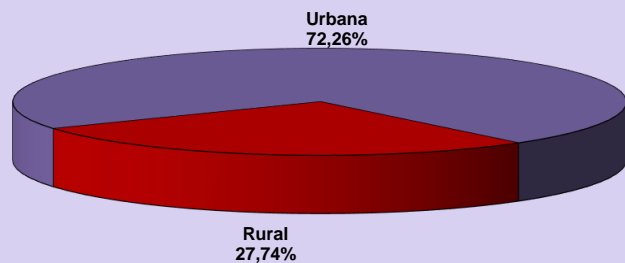

DISTRIBUCIÓN DEL VALOR DE BENEFICIOS EMITIDOS SEGÚN LA CLIENTELA

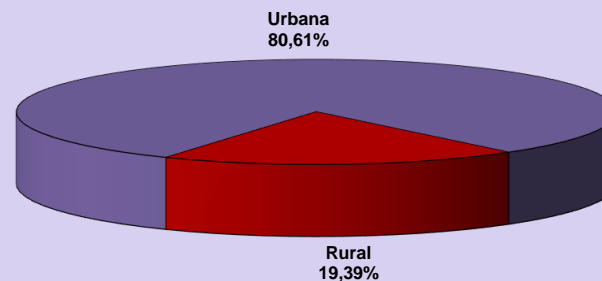

12

BENEFICIOS EMITIDOS POR GRANDES GRUPOS, SEGÚN LOS RANGOS DE VALORES

RANGOS DE VALORES (EN BENEFICIO MÍNIMO)	CANTIDAD						VALOR (R\$)					
	Total	% sobre el total	% Acumulado	Beneficios del RGPS	Beneficios Asistenciales	BLE	Total	% sobre el total	% Acumulado	Beneficios del RGPS	Beneficios Asistenciales	BLE
TOTAL	34.476.185	100,00	–	29.781.055	4.675.239	19.891	46.521.640.243	100,00	–	42.028.988.809	4.453.617.896	39.033.538
< 1	785.711	2,28	2,28	776.179	9.396	136	398.690.235	0,86	0,86	396.232.653	2.397.603	59.980
= 1	22.397.346	64,96	67,24	17.729.274	4.665.825	2.247	21.367.068.084	45,93	46,79	16.913.727.396	4.451.197.050	2.143.638
1 - 2	5.674.743	16,46	83,70	5.658.276	17	16.450	7.627.194.692	16,39	63,18	7.598.791.660	21.216	28.381.816
2 - 3	2.799.804	8,12	91,82	2.799.535	1	268	6.609.491.493	14,21	77,39	6.608.839.417	2.027	650.048
3 - 4	1.772.061	5,14	96,96	1.771.819	–	242	5.831.747.260	12,54	89,92	5.830.956.341	–	790.920
4 - 5	761.965	2,21	99,17	761.885	–	80	3.202.466.189	6,88	96,81	3.202.126.589	–	339.600
5 - 6	275.918	0,80	99,97	275.853	–	65	1.408.725.365	3,03	99,84	1.408.387.973	–	337.392
6 - 7	3.706	0,01	99,99	3.649	–	57	23.028.357	0,05	99,89	22.675.520	–	352.837
7 - 8	1.396	0,00	99,99	1.369	–	27	9.851.985	0,02	99,91	9.657.678	–	194.306
8 - 9	691	0,00	99,99	658	–	33	5.583.055	0,01	99,92	5.311.931	–	271.123
9 - 10	526	0,00	99,99	507	–	19	4.777.683	0,01	99,93	4.605.904	–	171.779
10 - 20	1.989	0,01	100,00	1.840	–	149	24.426.053	0,05	99,98	22.328.924	–	2.097.130
20 - 30	216	0,00	100,00	152	–	64	4.794.662	0,01	99,99	3.375.089	–	1.419.573
30 - 40	108	0,00	100,00	58	–	50	3.584.251	0,01	100,00	1.932.185	–	1.652.066
40 - 50	4	0,00	100,00	1	–	3	159.964	0,00	100,00	39.548	–	120.415
50 - 60	1	0,00	100,00	–	–	1	50.915	0,00	100,00	–	–	50.915
60 - 70	–	–	100,00	–	–	–	–	–	100,00	–	–	–
70 - 80	–	–	100,00	–	–	–	–	–	100,00	–	–	–
80 - 90	–	–	100,00	–	–	–	–	–	100,00	–	–	–
90 - 100	–	–	100,00	–	–	–	–	–	100,00	–	–	–
> 100	–	–	100,00	–	–	–	–	–	100,00	–	–	–

Fuentes: DATAPREV / SUB y SINTESE.

Nota: el valor total de los créditos de este cuadro es diferente de los valores totales constantes en los cuadros 10, 11 , 15 y 16, por presentar los datos referentes al valor bruto del beneficio, no incluyendo otros créditos de naturaleza eventual y los descuentos.

13

BENEFICIOS EMITIDOS POR CLIENTELA Y GRANDES GRUPOS, SEGÚN LOS RANGOS DE VALORES

RANGOS DE VALORES (EN BENEFICIO MÍNIMO)	CLIENTELA URBANA								CLIENTELA RURAL					
	Cantidad				Valor (R\$)				Cantidad			Valor (R\$)		
	Total	Beneficios del RGPS	Beneficios Asistenciales	BLE	Total	Beneficios del RGPS	Beneficios Asistenciales	BLE	Total	Beneficios del RGPS	Beneficios Asistenciales	Total	Beneficios del RGPS	Beneficios Asistenciales
TOTAL	24.912.639	20.275.429	4.617.319	19.891	37.405.542.616	32.968.070.174	4.398.438.904	39.033.538	9.563.546	9.505.626	57.920	9.116.097.627	9.060.918.635	55.178.992
< 1	707.197	697.777	9.284	136	364.330.699	361.902.481	2.368.238	59.980	78.514	78.402	112	34.359.536	34.330.171	29.365
= 1	12.987.354	8.377.089	4.608.018	2.247	12.389.935.716	7.991.742.906	4.396.049.172	2.143.638	9.409.992	9.352.185	57.807	8.977.132.368	8.921.984.490	55.147.878
1 - 2	5.608.970	5.592.504	16	16.450	7.546.716.987	7.518.315.704	19.467	28.381.816	65.773	65.772	1	80.477.705	80.475.956	1.749
2 - 3	2.793.040	2.792.771	1	268	6.594.238.707	6.593.586.632	2.027	650.048	6.764	6.764	-	15.252.786	15.252.786	-
3 - 4	1.770.211	1.769.969	-	242	5.825.669.891	5.824.878.971	-	790.920	1.850	1.850	-	6.077.370	6.077.370	-
4 - 5	761.399	761.319	-	80	3.200.119.538	3.199.779.937	-	339.600	566	566	-	2.346.652	2.346.652	-
5 - 6	275.835	275.770	-	65	1.408.299.910	1.407.962.518	-	337.392	83	83	-	425.455	425.455	-
6 - 7	3.702	3.645	-	57	23.002.602	22.649.765	-	352.837	4	4	-	25.755	25.755	-
7 - 8	1.396	1.369	-	27	9.851.985	9.657.678	-	194.306	-	-	-	-	-	-
8 - 9	691	658	-	33	5.583.055	5.311.931	-	271.123	-	-	-	-	-	-
9 - 10	526	507	-	19	4.777.683	4.605.904	-	171.779	-	-	-	-	-	-
10 - 20	1.989	1.840	-	149	24.426.053	22.328.924	-	2.097.130	-	-	-	-	-	-
20 - 30	216	152	-	64	4.794.662	3.375.089	-	1.419.573	-	-	-	-	-	-
30 - 40	108	58	-	50	3.584.251	1.932.185	-	1.652.066	-	-	-	-	-	-
40 - 50	4	1	-	3	159.964	39.548	-	120.415	-	-	-	-	-	-
50 - 60	1	-	-	1	50.915	-	-	50.915	-	-	-	-	-	-
60 - 70	-	-	-	-	-	-	-	-	-	-	-	-	-	-
70 - 80	-	-	-	-	-	-	-	-	-	-	-	-	-	-
80 - 90	-	-	-	-	-	-	-	-	-	-	-	-	-	-
90 - 100	-	-	-	-	-	-	-	-	-	-	-	-	-	-
> 100	-	-	-	-	-	-	-	-	-	-	-	-	-	-

Fuentes: DATAPREV / SUB y SINTESE.

Nota: el valor total de los créditos de este cuadro es diferente de los valores totales constantes en los cuadros 10, 11, 15 y 16, por presentar los datos referentes al valor bruto del beneficio, no incluyendo otros créditos de naturaleza eventual y los descuentos.

DISTRIBUCIÓN DE LA CANTIDAD DE BENEFICIOS EMITIDOS POR CLIENTELA SEGÚN LOS RANGOS DE VALORES (EN %)

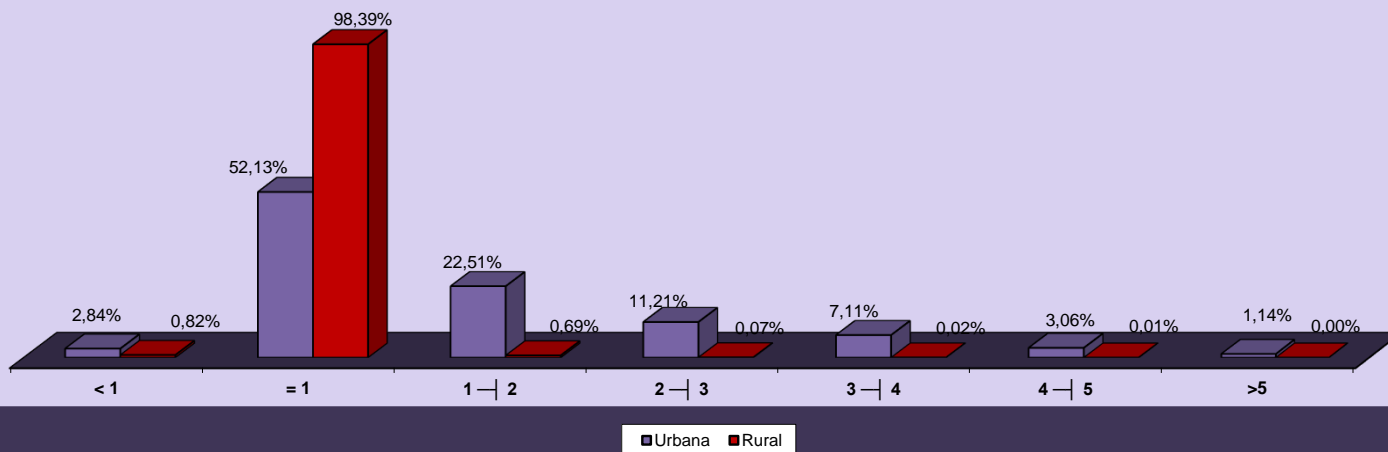

DISTRIBUCIÓN DEL VALOR DE BENEFICIOS EMITIDOS POR CLIENTELA SEGÚN LOS RANGOS DE VALORES (EN %)

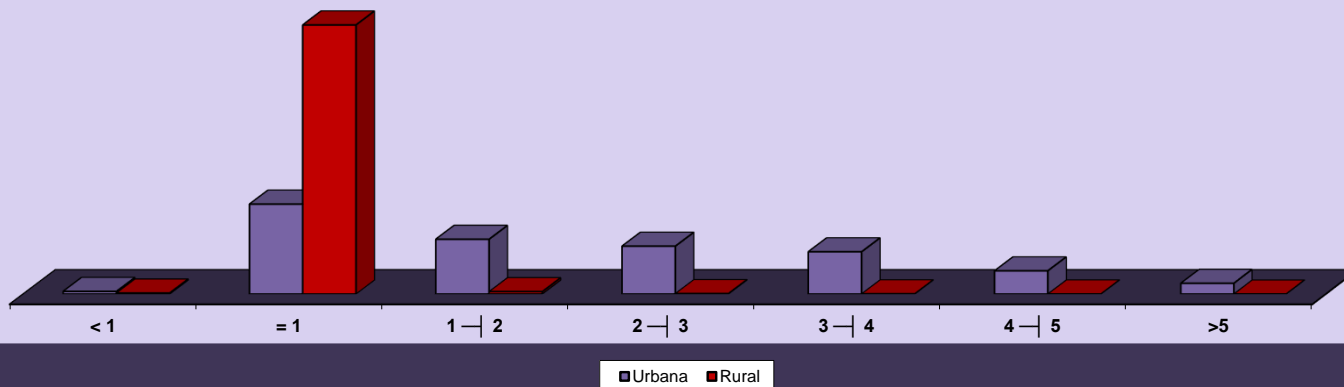

BENEFICIOS EMITIDOS POR RANGOS DE VALORES SEGÚN LAS UNIDADES DE LA FEDERACIÓN

GRANDE REGIONES Y UNIDADES DE LA FEDERACIÓN	CANTIDAD						VALOR (R\$)					
	Rangos de Valores (En Beneficio Mínimo)						Rangos de Valores (En Beneficio Mínimo)					
	Total	< 1	= 1	1 a 5	5 a 10	> 10	Total	< 1	= 1	1 a 5	5 a 10	> 10
BRASIL	34.476.185	785.711	22.397.346	11.008.573	282.237	2.318	46.521.640.243	398.690.235	21.367.068.084	23.270.899.635	1.451.966.444	33.015.845
NORTE	1.847.145	28.579	1.542.293	268.708	7.514	51	2.072.007.231	14.441.067	1.471.347.522	546.835.557	38.675.066	708.018
Rondônia	243.820	5.950	203.200	33.847	816	7	262.022.496	3.034.258	193.852.800	60.854.026	4.202.903	78.508
Acre	99.053	2.523	79.034	17.152	344	-	112.124.560	1.184.997	75.398.436	33.779.358	1.761.770	-
Amazonas	317.499	4.035	248.101	63.519	1.831	13	384.664.992	2.119.650	236.688.354	136.263.006	9.434.727	159.256
Roraima	43.514	775	36.998	5.540	201	-	47.504.944	366.550	35.296.092	10.802.468	1.039.833	-
Pará	880.981	11.431	746.404	119.428	3.687	31	987.621.519	5.817.964	712.069.416	250.279.928	18.983.958	470.254
Amapá	61.991	934	52.313	8.548	196	-	68.205.088	462.107	49.906.602	16.835.080	1.001.299	-
Tocantins	200.287	2.931	176.243	20.674	439	-	209.863.632	1.455.542	168.135.822	38.021.692	2.250.576	-
NORDESTE	9.434.294	171.081	7.935.305	1.288.412	39.025	471	10.478.996.697	82.007.856	7.570.280.970	2.617.965.493	202.175.420	6.566.959
Maranhão	1.091.044	11.218	1.001.467	75.651	2.689	19	1.125.537.446	5.455.458	955.399.518	150.435.013	13.935.115	312.342
Piauí	649.325	8.195	584.575	54.904	1.632	19	677.141.019	4.012.960	557.684.550	106.781.697	8.434.259	227.553
Ceará	1.522.183	26.396	1.319.441	170.939	5.328	79	1.650.568.977	12.574.912	1.258.746.714	350.458.609	27.769.393	1.019.349
Rio Grande do Norte	578.908	14.074	476.827	85.370	2.600	37	643.190.227	6.567.762	454.892.958	167.675.837	13.549.795	503.875
Paraíba	727.426	13.441	622.871	88.590	2.494	30	784.535.723	6.341.301	594.218.934	170.515.002	13.040.588	419.897
Pernambuco	1.531.189	35.140	1.212.022	275.947	7.927	153	1.784.763.118	16.809.097	1.156.268.988	568.253.341	41.299.197	2.132.496
Alagoas	522.278	8.795	426.275	84.775	2.410	23	586.363.487	4.158.421	406.666.350	162.776.774	12.448.396	313.545
Sergipe	347.862	9.163	278.050	58.463	2.163	23	399.900.347	4.166.470	265.259.700	118.997.103	11.139.104	337.970
Bahia	2.464.079	44.659	2.013.777	393.773	11.782	88	2.826.996.352	21.921.474	1.921.143.258	822.072.118	60.559.572	1.299.930
SUDESTE	15.163.355	396.897	7.933.989	6.656.685	174.430	1.354	23.203.592.166	204.093.665	7.569.025.506	14.514.631.650	896.452.280	19.389.066
Minas Gerais	3.922.227	79.849	2.684.701	1.127.813	29.605	259	5.046.226.383	39.118.212	2.561.204.754	2.290.240.149	152.343.217	3.320.050
Espírito Santo	620.196	16.931	412.686	185.245	5.301	33	816.965.185	8.363.916	393.702.444	387.336.312	27.128.602	433.911
Rio de Janeiro	2.959.279	80.617	1.480.757	1.356.472	40.801	632	4.689.955.954	37.345.864	1.412.642.178	3.019.009.445	211.923.477	9.034.990
São Paulo	7.661.653	219.500	3.355.845	3.987.155	98.723	430	12.650.444.645	119.265.673	3.201.476.130	8.818.045.743	505.056.985	6.600.114
SUL	6.053.273	149.828	3.588.359	2.269.931	44.855	300	8.259.634.759	77.777.696	3.423.294.486	4.524.201.633	230.151.296	4.209.648
Paraná	1.957.908	42.521	1.238.344	664.700	12.247	96	2.577.642.189	22.274.377	1.181.380.176	1.309.826.182	62.807.307	1.354.147
Santa Catarina	1.436.443	46.373	768.640	609.555	11.809	66	2.017.904.492	24.688.118	733.282.560	1.198.484.106	60.559.873	889.834
Rio Grande do Sul	2.658.922	60.934	1.581.375	995.676	20.799	138	3.664.088.078	30.815.201	1.508.631.750	2.015.891.345	106.784.116	1.965.666
CENTRO-OESTE	1.978.118	39.326	1.397.400	524.837	16.413	142	2.507.409.390	20.369.951	1.333.119.600	1.067.265.302	84.512.382	2.142.154
Mato Grosso do Sul	381.730	8.184	270.347	101.335	1.851	13	463.044.122	4.282.945	257.911.038	191.157.605	9.519.005	173.529
Mato Grosso	415.665	8.291	318.807	86.903	1.658	6	480.066.242	4.469.398	304.141.878	162.866.667	8.509.361	78.938
Goiás	769.079	13.476	566.947	183.252	5.373	31	936.216.802	6.969.476	540.867.438	360.256.309	27.723.942	399.637
Distrito Federal	411.644	9.375	241.299	153.347	7.531	92	628.082.224	4.648.132	230.199.246	352.984.721	38.760.074	1.490.051

Fuentes: DATAPREV / SUB y SINTESE.

Nota: el valor total de los créditos de este cuadro es diferente de los valores totales constantes en los cuadros 10, 11, 15 y 16, por presentar los datos referentes al valor bruto del beneficio, no incluyendo otros créditos de naturaleza eventual y los descuentos.

BENEFICIOS EMITIDOS SEGÚN LAS UNIDADES DE LA FEDERACIÓN

GRANDES REGIONES Y UNIDADES DE LA FEDERACIÓN	CANTIDAD						VALOR (EN R\$)						VALOR MEDIANO (R\$)		
	Total	% del total	Variación en Relación al mes anterior (en %)	Clientela		% Rural sobre total	Total	% del total	Variación en Relación al mes anterior (en %)	Clientela		% Rural sobre total	Total	Clientela	
				Urbana	Rural					Urbana	Rural			Urbana	Rural
BRASIL	34.476.185	100,00	-0,06	24.912.639	9.563.546	27,7	42.293.694.384	100,00	2,15	34.094.985.914	8.198.708.469	19,4	1.226,75	1.368,58	857,29
NORTE	1.847.145	5,36	-0,34	973.074	874.071	47,3	1.872.484.171	4,43	1,80	1.147.492.018	724.992.153	38,7	1.013,72	1.179,24	829,44
Rondônia	243.820	0,71	-0,41	108.497	135.323	55,5	241.844.678	0,57	1,68	125.198.360	116.646.317	48,2	991,90	1.153,93	861,98
Acre	99.053	0,29	-0,29	53.097	45.956	46,4	102.758.709	0,24	1,71	64.772.464	37.986.244	37,0	1.037,41	1.219,89	826,58
Amazonas	317.499	0,92	-0,42	212.337	105.162	33,1	349.201.396	0,83	1,91	261.186.574	88.014.822	25,2	1.099,85	1.230,06	836,95
Roraima	43.514	0,13	-0,06	23.500	20.014	46,0	42.935.781	0,10	2,00	26.418.602	16.517.179	38,5	986,71	1.124,20	825,28
Pará	880.981	2,56	-0,39	450.335	430.646	48,9	881.822.290	2,08	1,72	531.721.908	350.100.382	39,7	1.000,95	1.180,73	812,97
Amapá	61.991	0,18	-0,02	42.153	19.838	32,0	62.083.131	0,15	2,09	46.047.606	16.035.525	25,8	1.001,49	1.092,39	808,32
Tocantins	200.287	0,58	-0,05	83.155	117.132	58,5	191.838.186	0,45	1,99	92.146.503	99.691.683	52,0	957,82	1.108,13	851,11
NORDESTE	9.434.294	27,36	-0,22	4.734.578	4.699.716	49,8	9.483.965.109	22,42	1,94	5.536.396.874	3.947.568.235	41,6	1.005,26	1.169,35	839,96
Maranhão	1.091.044	3,16	-0,54	363.857	727.187	66,7	992.759.527	2,35	1,55	404.614.446	588.145.081	59,2	909,92	1.112,02	808,79
Piauí	649.325	1,88	-0,39	230.050	419.275	64,6	610.948.061	1,44	1,83	257.091.717	353.856.344	57,9	940,90	1.117,55	843,97
Ceará	1.522.183	4,42	0,01	727.636	794.547	52,2	1.499.679.583	3,55	2,09	830.604.952	669.074.631	44,6	985,22	1.141,51	842,08
Rio Grande do Norte	578.908	1,68	-0,24	305.074	273.834	47,3	576.055.041	1,36	2,01	348.001.884	228.053.157	39,6	995,07	1.140,71	832,82
Paraíba	727.426	2,11	-0,09	363.043	364.383	50,1	711.752.816	1,68	2,05	401.367.515	310.385.301	43,6	978,45	1.105,56	851,81
Pernambuco	1.531.189	4,44	-0,20	933.113	598.076	39,1	1.617.068.679	3,82	2,00	1.117.962.003	499.106.676	30,9	1.056,09	1.198,10	834,52
Alagoas	522.278	1,51	-0,52	328.197	194.081	37,2	529.350.270	1,25	1,69	368.067.453	161.282.817	30,5	1.013,54	1.121,48	831,01
Sergipe	347.862	1,01	-0,68	199.642	148.220	42,6	362.223.051	0,86	1,60	237.573.855	124.649.196	34,4	1.041,28	1.190,00	840,97
Bahia	2.464.079	7,15	-0,08	1.283.966	1.180.113	47,9	2.584.128.081	6,11	2,06	1.571.113.049	1.013.015.032	39,2	1.048,72	1.223,64	858,41
SUDESTE	15.163.355	43,98	0,07	13.313.142	1.850.213	12,2	21.115.031.145	49,92	2,28	19.475.072.081	1.639.959.064	7,8	1.392,50	1.462,85	886,36
Minas Gerais	3.922.227	11,38	0,10	2.872.168	1.050.059	26,8	4.594.770.646	10,86	2,29	3.669.172.093	925.598.553	20,1	1.171,47	1.277,49	881,47
Espírito Santo	620.196	1,80	0,09	437.806	182.390	29,4	739.904.233	1,75	2,28	580.872.278	159.031.955	21,5	1.193,02	1.326,78	871,93
Rio de Janeiro	2.959.279	8,58	-0,06	2.884.343	74.936	2,5	4.258.812.657	10,07	2,18	4.192.403.605	66.409.053	1,6	1.439,14	1.453,50	886,21
São Paulo	7.661.653	22,22	0,10	7.118.825	542.828	7,1	11.521.543.608	27,24	2,31	11.032.624.105	488.919.503	4,2	1.503,79	1.549,78	900,69
SUL	6.053.273	17,56	-0,04	4.501.518	1.551.755	25,6	7.529.970.974	17,80	2,15	6.153.584.415	1.376.386.559	18,3	1.243,95	1.367,00	886,99
Paraná	1.957.908	5,68	-0,08	1.371.514	586.394	30,0	2.350.423.612	5,56	2,13	1.832.266.588	518.157.024	22,0	1.200,48	1.335,94	883,63
Santa Catarina	1.436.443	4,17	0,02	1.112.982	323.461	22,5	1.836.935.284	4,34	2,22	1.550.360.165	286.575.119	15,6	1.278,81	1.392,98	885,96
Rio Grande do Sul	2.658.922	7,71	-0,03	2.017.022	641.900	24,1	3.342.612.079	7,90	2,13	2.770.957.662	571.654.417	17,1	1.257,13	1.373,79	890,57
CENTRO-OESTE	1.978.118	5,74	-0,13	1.390.327	587.791	29,7	2.292.242.985	5,42	2,06	1.782.440.527	509.802.458	22,2	1.158,80	1.282,03	867,32
Mato Grosso do Sul	381.730	1,11	-0,04	276.615	105.115	27,5	423.996.109	1,00	2,20	331.648.109	92.348.000	21,8	1.110,72	1.198,95	878,54
Mato Grosso	415.665	1,21	-0,47	246.749	168.916	40,6	440.024.336	1,04	1,66	293.517.063	146.507.273	33,3	1.058,60	1.189,54	867,34
Goiás	769.079	2,23	0,06	520.506	248.573	32,3	852.897.763	2,02	2,25	638.076.819	214.820.944	25,2	1.108,99	1.225,88	864,22
Distrito Federal	411.644	1,19	-0,25	346.457	65.187	15,8	575.324.777	1,36	2,00	519.198.536	56.126.241	9,8	1.397,63	1.498,59	861,00

Fuentes: DATAPREV / SUB y SINTESE.

VALOR MEDIANO DE BENEFICIOS EMITIDOS, SEGÚN LAS UNIDADES DE LA FEDERACIÓN

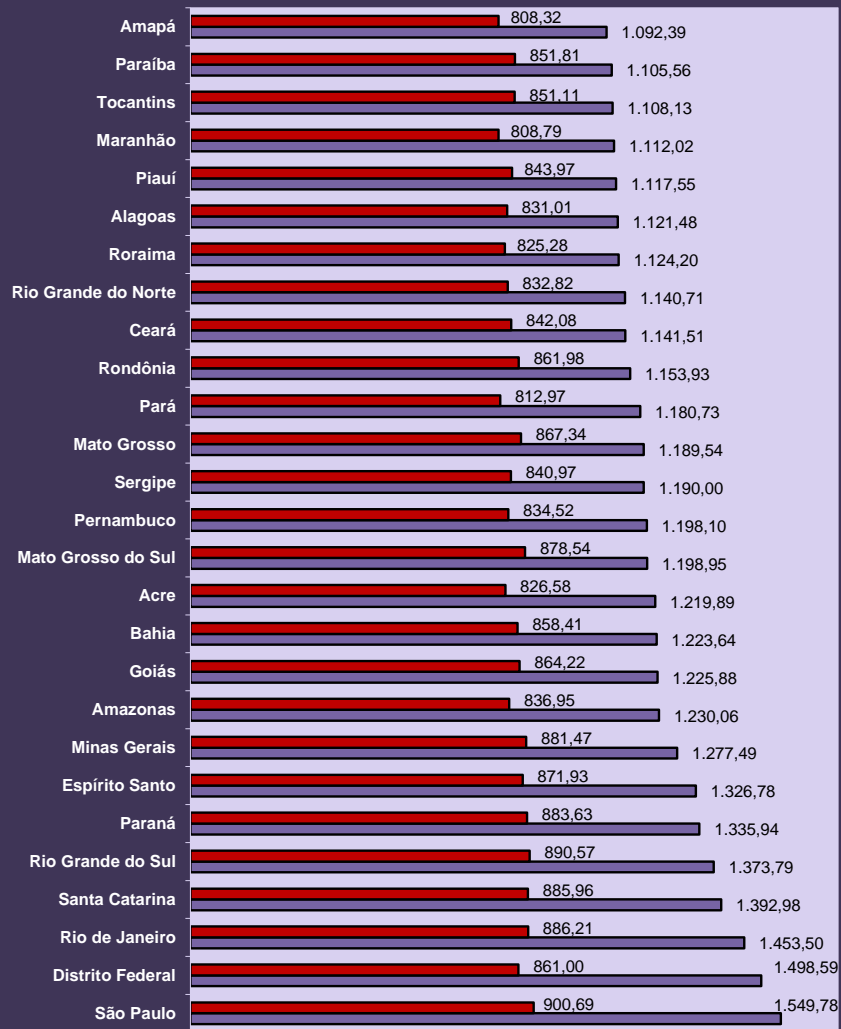

■ Rural ■ Urbana

DISTRIBUCIÓN DE LA CANTIDAD DE BENEFICIOS EMITIDOS, SEGÚN LAS GRANDES REGIONES

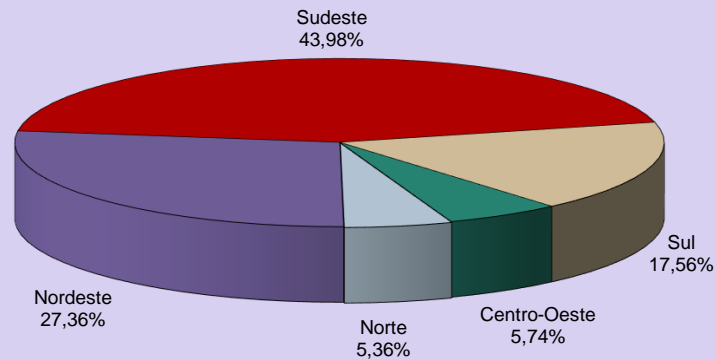

DISTRIBUCIÓN DEL VALOR DE BENEFICIOS EMITIDOS, SEGÚN GRANDES REGIONES

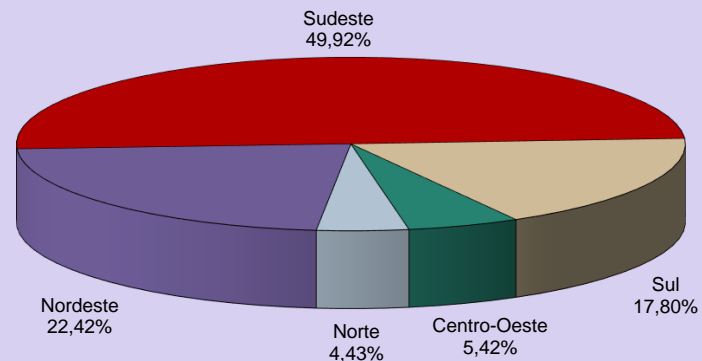

16 BENEFICIOS EMITIDOS SEGÚN LAS ESPECIES

BENEFICIOS DEL RGPS

(continúa)

COD.	ESPECIES DE BENEFICIOS	CANTIDAD			VALOR (R\$)			VALOR MEDIANO (R\$)		
		Total	Clientela		Total	Clientela		Total	Clientela	
			Urbana	Rural		Urbana	Rural		Urbana	Rural
JUBILACIÓN POR EDAD										
07	Jubilación por edad del trabajador rural	119.203	–	119.203	112.086.783	–	112.086.783	940,30	–	940,30
08	Jubilación por edad del empleador rural	3.506	–	3.506	3.496.867	–	3.496.867	997,40	–	997,40
41	Jubilación por edad	10.367.796	4.075.308	6.292.488	10.058.467.543	4.682.216.295	5.376.251.247	970,16	1.148,92	854,39
81	Jubilación Obligatoria por Edad (Ex-SASSE)	–	–	–	–	–	–	–	–	–
Total de Jubilaciones por Edad		10.490.505	4.075.308	6.415.197	10.174.051.193	4.682.216.295	5.491.834.898	969,83	1.148,92	856,07
JUBILACIÓN POR INVALIDEZ										
04	Jubilación por discapacidad de los trabajadores rurales	94.393	–	94.393	82.348.745	–	82.348.745	872,40	–	872,40
06	Jubilación por invalidez del empleador rural	1.342	–	1.342	1.294.931	–	1.294.931	964,93	–	964,93
32	Jubilación por invalidez previsional	3.199.350	2.830.503	368.847	3.852.927.923	3.536.109.069	316.818.854	1.204,28	1.249,29	858,94
33	Jubilación por invalidez de Aeronáutica	63	63	–	179.340	179.340	–	2.846,67	2.846,67	–
34	Jubilación por invalidez del ex combatiente marítimo (Ley 1.756/52)	3	3	–	8.170	8.170	–	2.723,17	2.723,17	–
51	Jubilación por invalidez (Extinto Plano Básico)	71	71	–	61.167	61.167	–	861,51	861,51	–
83	Jubilación por Invalidez (Ex – SASSE)	39	39	–	90.734	90.734	–	2.326,50	2.326,50	–
Total de Jubilaciones por Invalidez		3.295.261	2.830.679	464.582	3.936.911.010	3.536.448.480	400.462.530	1.194,72	1.249,33	861,98
JUBILACIÓN POR TIEMPO DE CONTRIBUCIÓN										
42	Jub. Por tiempo de contribución	5.530.165	5.507.359	22.806	10.780.785.140	10.756.166.322	24.618.817	1.949,45	1.953,05	1.079,49
43	Jub. Por tiempo de contribución del ex combatiente	594	594	–	2.682.240	2.682.240	–	4.515,56	4.515,56	–
44	Jub. Por tiempo de contribución de aeronauta	497	497	–	2.059.252	2.059.252	–	4.143,36	4.143,36	–
45	Jub. Por tiempo de contribución del periodista profesional	323	323	–	992.120	992.120	–	3.071,58	3.071,58	–
46	Jub. Por tiempo de contribución especial	402.551	402.551	–	1.015.264.020	1.015.264.020	–	2.522,08	2.522,08	–
49	Jub. Por tiempo de contribución ordinaria	5	5	–	7.927	7.927	–	1.585,46	1.585,46	–
57	Jub. Por tiempo de contribución del profesor (Emenda Const. 18/81)	126.950	126.950	–	239.691.325	239.691.325	–	1.888,08	1.888,08	–
72	Jub. Por tiempo de contribución del combatiente marítimo (Ley 1.756/52)	71	71	–	414.244	414.244	–	5.834,42	5.834,42	–
82	Jub. Por tiempo de contribución (Ex SASSE)	163	163	–	1.456.676	1.456.676	–	8.936,66	8.936,66	–
Total de Jubilaciones por Tiempo de Contribución		6.061.319	6.038.513	22.806	12.043.352.944	12.018.734.127	24.618.817	1.986,92	1.990,35	1.079,49

Fuentes: DATAPREV / SUB y SINTESE.

COD.	ESPECIES DE BENEFICIOS	CANTIDAD			VALOR (R\$)			VALOR MEDIANO (R\$)		
		Total	Clientela		Total	Clientela		Total	Clientela	
			Urbana	Rural		Urbana	Rural		Urbana	Rural
PENSIONES POR MUERTE										
01	Pensión por muerte del trabajador rural	412.670	–	412.670	352.553.119	–	352.553.119	854,32	–	854,32
03	Pensión por muerte del empleador rural	9.816	–	9.816	9.258.906	–	9.258.906	943,25	–	943,25
21	Pensión por muerte previsional	7.242.651	5.298.208	1.944.443	8.582.217.310	6.923.045.484	1.659.171.826	1.184,96	1.306,68	853,29
23	Pensión por muerte del ex combatiente	5.291	5.291	–	15.986.363	15.986.363	–	3.021,43	3.021,43	–
27	Pensión por muerte del servidor público federal con dupla jubilación	1.194	1.194	–	1.343.501	1.343.501	–	1.125,21	1.125,21	–
28	Pensión por muerte del Régimen General (Decreto 20.465/31)	1.309	1.309	–	1.075.585	1.075.585	–	821,68	821,68	–
29	Pensión por muerte del ex combatiente marítimo (Ley 1.756/52)	1.024	1.024	–	3.775.204	3.775.204	–	3.686,72	3.686,72	–
55	Pensión por muerte (Extinto Plano Básico)	364	364	–	314.857	314.857	–	864,99	864,99	–
84	Pensión por muerte (Ex SASSE)	790	790	–	2.851.197	2.851.197	–	3.609,11	3.609,11	–
Total de Pensiones por Muerte		7.675.109	5.308.180	2.366.929	8.969.376.042	6.948.392.191	2.020.983.851	1.168,63	1.309,00	853,84
AUXILIOS										
13	Auxilio enfermedad del trabajador rural	11	–	11	10.494	–	10.494	954,00	–	954,00
25	Auxilio reclusión	47.517	44.188	3.329	48.340.483	45.406.110	2.934.373	1.017,33	1.027,57	881,46
31	Auxilio enfermedad prevencionara	1.236.018	1.059.519	176.499	1.597.300.883	1.432.493.951	164.806.933	1.292,30	1.352,02	933,76
36	Auxilio accidente	83.638	66.687	16.951	59.377.301	51.284.192	8.093.109	709,93	769,03	477,44
Total de Auxilios		1.367.184	1.170.394	196.790	1.705.029.161	1.529.184.252	175.844.909	1.247,11	1.306,56	893,57
BENEFICIOS ACCIDENTARIOS										
02	Pensión por muerte por accidente de trabajo del trabajador rural	2.027	–	2.027	1.673.999	–	1.673.999	825,85	–	825,85
05	Jub. Por invalidez por accidente de trab. del trabajador rural	2.944	–	2.944	2.409.881	–	2.409.881	818,57	–	818,57
10	Auxilio enfermedad por accidente de trabajo del trabajador rural	2	–	2	1.908	–	1.908	954,00	–	954,00
91	Auxilio enfermedad por accidente del trabajo	117.210	111.751	5.459	175.686.954	170.656.002	5.030.952	1.498,91	1.527,11	921,59
92	Jubilación por invalidez por accidente de trabajo	208.217	197.880	10.337	307.623.587	298.752.382	8.871.205	1.477,42	1.509,77	858,20
93	Pensión por muerte por accidente de trabajo	109.453	107.670	1.783	140.013.705	138.397.682	1.616.022	1.279,21	1.285,39	906,35
94	Auxilio accidente por accidente de trabajo	326.731	318.656	8.075	271.553.839	267.720.267	3.833.572	831,12	840,15	474,75
95	Auxilio suplementar por accidente de trabajo	42.655	42.655	–	10.277.842	10.277.842	–	240,95	240,95	–
Total de beneficios Accidentarios		809.239	778.612	30.627	909.241.714	885.804.175	23.437.539	1.123,58	1.137,67	765,26
ESPECIES DIVERSAS										
47	Abono de permanencia en servicio 25%	11	11	–	12.814	12.814	–	1.164,90	1.164,90	–
48	Abono de permanencia en servicio 20%	63	63	–	59.372	59.372	–	942,41	942,41	–
79	Abono de supervisor jubilado por la autarquía empleadora (Ley 1.756/52)	27	27	–	5.186	5.186	–	192,07	192,07	–
80	Salario maternidad	82.337	73.642	8.695	68.663.925	62.279.318	6.384.607	833,94	845,70	734,28
Total de Especies Diversas		82.438	73.743	8.695	68.741.297	62.356.690	6.384.607	833,85	845,59	734,28
TOTAL DE BENEFICIOS DEL RGPS		29.781.055	20.275.429	9.505.626	37.806.703.362	29.663.136.211	8.143.567.150	1.269,49	1.463,01	856,71

Fuentes: DATAPREV / SUB y SINTESE.

BENEFICIOS ASISTENCIALES

(conclusión)

COD.	ESPECIES DE BENEFICIOS	CANTIDAD			VALOR (R\$)			VALOR MEDIANO (R\$)		
		Total	Cientela		Total	Cientela		Total	Cientela	
			Urbana	Rural		Urbana	Rural		Urbana	Rural
11	Ingreso mensual vitalicia por invalidez del trab. rural (Ley 6.179/74)	40.678	–	40.678	38.724.586	–	38.724.586	951,98	–	951,98
12	Ingreso mensual vitalicia por edad del trab. rural (Ley 6.179/74)	5.808	–	5.808	5.540.055	–	5.540.055	953,87	–	953,87
30	Ingreso Mensual vitalicia por invalidez (Ley 6.179/74)	64.501	55.500	9.001	61.322.700	52.766.611	8.556.089	950,72	950,75	950,57
40	Ingreso vitalicia por edad (Ley 6.179/74)	10.727	8.294	2.433	10.227.431	7.906.842	2.320.589	953,43	953,32	953,80
87	Amparo asistencial al portador de deficiencia (LOAS)	2.531.319	2.531.319	–	2.407.492.606	2.407.492.606	–	951,08	951,08	–
88	Amparo asistencial al anciano (LOAS)	2.022.206	2.022.206	–	1.926.592.552	1.926.592.552	–	952,72	952,72	–
TOTAL DE BENEFICIOS ASISTENCIALES		4.675.239	4.617.319	57.920	4.449.899.930	4.394.758.611	55.141.319	951,80	951,80	952,03

Fuentes: DATAPREV / SUB y SINTESE.

BENEFICIOS DE LA LEGISLACION ESPECIFICA - BLE

COD.	ESPECIES DE BENEFICIOS	CANTIDAD			VALOR (R\$)			VALOR MEDIANO (R\$)		
		Total	Cientela		Total	Cientela		Total	Cientela	
			Urbana	Rural		Urbana	Rural		Urbana	Rural
22	Pensión por muerte estatutaria	829	829	–	864.677	864.677	–	1.043,04	1.043,04	–
26	Pensión especial (Ley 593/48)	1.206	1.206	–	1.165.198	1.165.198	–	966,17	966,17	–
37	Jubilación de extra numerario de la Unión	14	14	–	20.159	20.159	–	1.439,96	1.439,96	–
38	Jubilación de la extinta CAPIN	2	2	–	4.106	4.106	–	2.053,24	2.053,24	–
54	Pensión especial vitalicia (Ley 9.793/99)	14	14	–	35.447	35.447	–	2.531,91	2.531,91	–
56	Pensión men. vitalicia por síndrome de talidomida (Ley 7.070/82)	1.084	1.084	–	1.762.849	1.762.849	–	1.626,24	1.626,24	–
58	Jubilación excepcional del amnistiado (Ley 6.683/79)	214	214	–	2.098.589	2.098.589	–	9.806,49	9.806,49	–
59	Pensión por muerte excepcional del amnistiado (Ley 6.683/79)	505	505	–	4.590.350	4.590.350	–	9.089,80	9.089,80	–
60	Pensión mensual especial vitalicia (Ley 10.923/2004)	17	17	–	38.621	38.621	–	2.271,84	2.271,84	–
85	Pensión mensual vitalicia del cauchero (Ley 7.986/89)	3.757	3.757	–	7.071.413	7.071.413	–	1.882,20	1.882,20	–
86	Pensión mensual vitalicia del dep del cauchero (Ley 7.986/89)	6.337	6.337	–	11.874.173	11.874.173	–	1.873,78	1.873,78	–
89	Pensión especial para las víctimas de hemodiálisis Caruaru	51	51	–	42.976	42.976	–	842,66	842,66	–
96	Pensión especial a las personas afectadas por lepra (Ley 11.520/2007)	5.861	5.861	–	7.522.534	7.522.534	–	1.283,49	1.283,49	–
TOTAL DE ENCARGOS PREVIDENCIARIOS DE LA UNIÓN		19.891	19.891	–	37.091.092	37.091.092	–	1.864,72	1.864,72	–

Fuentes: DATAPREV / SUB y SINTESE.

DISTRIBUCIÓN DE LA CANTIDAD DE BENEFICIOS EMITIDOS SEGÚN LOS GRUPOS DE ESPECIES (% DEL TOTAL)

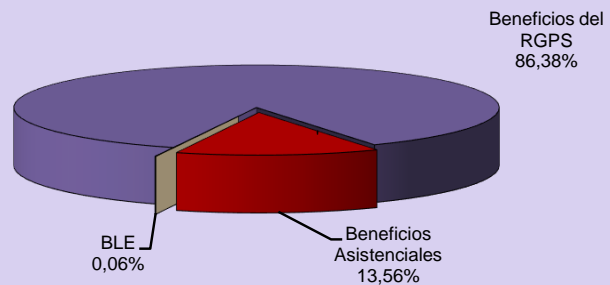

DISTRIBUCIÓN DEL VALOR DE BENEFICIOS EMITIDOS SEGÚN LOS GRUPOS DE ESPECIES (% DEL TOTAL)

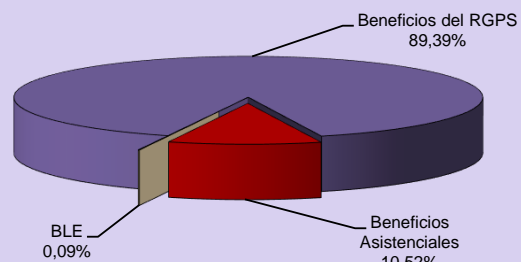

DISTRIBUCIÓN DE LA CANTIDAD DE BENEFICIOS ACCIDENTARIOS EMITIDOS SEGÚN LOS GRUPOS DE ESPECIES

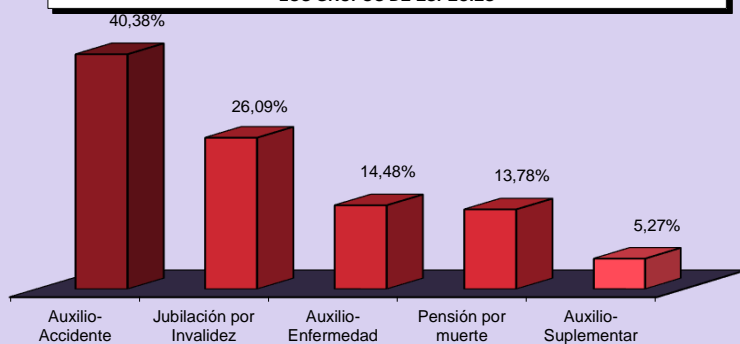

DISTRIBUCIÓN DEL VALOR DE BENEFICIOS ACCIDENTARIOS EMITIDOS SEGÚN LOS GRUPOS DE ESPECIES

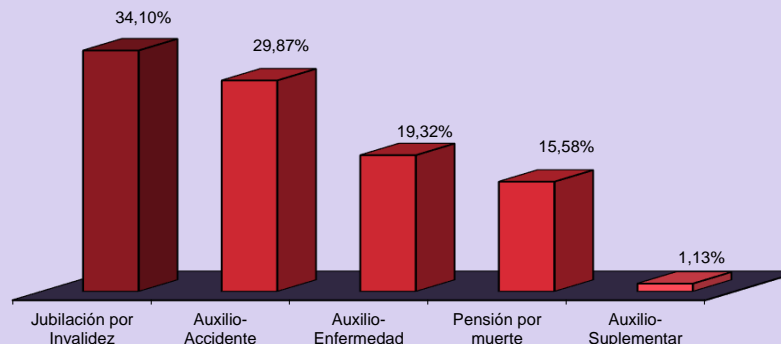

DISTRIBUCIÓN DE LA CANTIDAD DE BENEFICIOS ASISTENCIALES EMITIDOS SEGÚN LOS GRUPOS DE ESPECIES

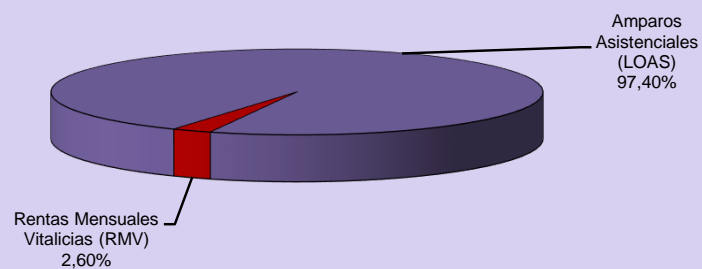

DISTRIBUCIÓN DEL VALOR DE BENEFICIOS ASISTENCIALES EMITIDOS SEGÚN LOS GRUPOS DE ESPECIES

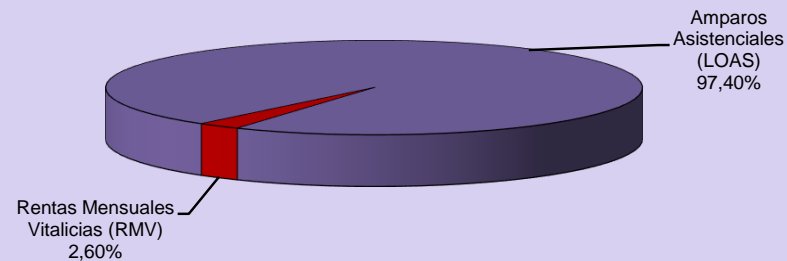

17

BENEFICIOS CESADOS SEGÚN LOS GRUPOS DE ESPECIES - DICIEMBRE/2017

GRUPOS DE ESPECIES	CANTIDAD							VALOR (R\$)						VALOR MEDIANO (R\$)			
	Total	% del total	% del grupo	% del sub grupo	Variación en Relación al mes anterior (en %)	Clientela		Total	% del total	% del grupo	% del sub grupo	Variación en Relación al mes anterior (en %)	Clientela		Total	Urbana	Rural
						Urbana	Rural						Urbana	Rural			
TOTAL	619.158	100,00			28,04	516.644	102.514	800.937.896	100,00			26,60	706.190.301	94.747.595	1.293,59	1.366,88	924,24
BENEFICIOS DEL RGPS	599.271	96,79	100,00		26,86	497.393	101.878	782.144.736	97,65	100,00		25,73	687.993.072	94.151.663	1.305,16	1.383,20	924,16
Previsionales	555.330	89,69	92,67	100,00	27,14	455.744	99.586	715.846.800	89,38	91,52	100,00	25,93	623.820.624	92.026.176	1.289,05	1.368,80	924,09
Jubilados	59.255	9,57	9,89	10,67	51,85	35.366	23.889	72.447.614	9,05	9,26	10,12	40,18	50.454.458	21.993.155	1.222,64	1.426,64	920,64
Edad	33.138	5,35	5,53	5,97	68,03	11.370	21.768	30.907.023	3,86	3,95	4,32	65,13	10.865.645	20.041.379	932,68	955,64	920,68
Invalidez	13.354	2,16	2,23	2,40	47,01	11.272	2.082	15.304.591	1,91	1,96	2,14	41,32	13.391.393	1.913.199	1.146,07	1.188,02	918,92
Tiempo de Contribución	12.763	2,06	2,13	2,30	24,93	12.724	39	26.235.999	3,28	3,35	3,67	18,53	26.197.421	38.578	2.055,63	2.058,90	989,18
Pensiones por Muerte	29.683	4,79	4,95	5,35	60,09	18.286	11.397	29.991.967	3,74	3,83	4,19	58,51	19.630.874	10.361.093	1.010,41	1.073,55	909,11
Auxilios	415.134	67,05	69,27	74,75	28,45	367.421	47.713	562.855.581	70,27	71,96	78,63	27,04	518.074.946	44.780.635	1.355,84	1.410,03	938,54
Enfermedad	414.383	66,93	69,15	74,62	28,53	366.776	47.607	562.173.980	70,19	71,88	78,53	27,48	517.452.730	44.721.250	1.356,65	1.410,81	939,38
Accidente	280	0,05	0,05	0,05	-	197	83	199.615	0,02	0,03	0,03	-86,91	161.688	37.928	712,91	820,75	456,96
Reclusión	471	0,08	0,08	0,08	-6,36	448	23	481.986	0,06	0,06	0,07	-10,12	460.529	21.457	1.023,32	1.027,97	932,92
Salario-Maternidad	51.255	8,28	8,55	9,23	-8,54	34.668	16.587	50.549.581	6,31	6,46	7,06	-7,72	35.658.288	14.891.293	986,24	1.028,56	897,77
Abono de perman. en Serv. 20%	3	0,00	0,00	0,00	-	3	-	2.057	0,00	0,00	0,00	-	2.057	-	685,71	685,71	-
Accidentarios	43.941	7,10	7,33	100,00	23,45	41.649	2.292	66.297.935	8,28	8,48	100,00	23,58	64.172.448	2.125.487	1.508,79	1.540,79	927,35
Jubilación por Invalidez	492	0,08	0,08	1,12	40,97	459	33	697.188	0,09	0,09	1,05	32,43	665.862	31.326	1.417,05	1.450,68	949,27
Pensión por muerte	258	0,04	0,04	0,59	75,51	247	11	318.930	0,04	0,04	0,48	101,64	309.419	9.511	1.236,16	1.252,71	864,61
Auxilio-Enfermedad	41.771	6,75	6,97	95,06	23,68	39.557	2.214	64.251.737	8,02	8,21	96,91	23,69	62.180.800	2.070.937	1.538,19	1.571,93	935,38
Auxilio-Accidente	1.166	0,19	0,19	2,65	7,86	1.132	34	984.579	0,12	0,13	1,49	2,08	970.865	13.714	844,41	857,65	403,35
Auxilio-Suplementar	254	0,04	0,04	0,58	4,10	254	-	45.502	0,01	0,01	0,07	-11,78	45.502	-	179,14	179,14	-
BENEFICIOS ASISTENCIALES	19.721	3,19	100,00		78,16	19.085	636	18.474.400	2,31	100,00		78,13	17.878.468	595.932	936,79	936,78	937,00
Amparos Asistenciales (LOAS)	18.329	2,96	92,94	100,00	78,44	18.329	-	17.170.096	2,14	92,94	100,00	78,40	17.170.096	-	936,77	936,77	-
Anciano	10.958	1,77	55,57	59,79	77,83	10.958	-	10.266.168	1,28	55,57	59,79	77,81	10.266.168	-	936,87	936,87	-
Portador de Deficiencia	7.371	1,19	37,38	40,21	79,34	7.371	-	6.903.928	0,86	37,37	40,21	79,28	6.903.928	-	936,63	936,63	-
Rentas Mensuales Vitalicias (RMV)	1.392	0,22	7,06	100,00	74,65	756	636	1.304.304	0,16	7,06	100,00	74,65	708.372	595.932	937,00	937,00	937,00
Anciano	343	0,06	1,74	24,64	68,97	152	191	321.391	0,04	1,74	24,64	68,97	142.424	178.967	937,00	937,00	937,00
Portador de Deficiencia	1.049	0,17	5,32	75,36	76,60	604	445	982.913	0,12	5,32	75,36	76,60	565.948	416.965	937,00	937,00	937,00
BENEFICIOS DE LA LEGISLACIÓN ESPECÍFICA (BLE) ⁽¹⁾	166	0,03			64,36	166	-	318.761	0,04			67,45	318.761	-	1.920,24	1.920,24	-

Fuentes: DATAPREV / SUB y SINTESE.

(1) Incluye las siguientes especies: 22 pensión por muerte estatutaria; 26 - Pensión especial (Ley N° 593/48); 37 - Jubilación de extra numerario de la Unión; 38 Jubilación de la extinta CAPIN; 56 - Pensiones mensual de por vida por el síndrome de talidomida;

58 - Jubilación excepcional de amnistía; 59 - Pensión por muerte excepcional del amnistiado; 76 - Salario-Familia estatutaria del RFFSA; 85 - pensión mensual vitalicia del cauchero; 86 - pensión mensual vitalicia del dependiente del cauchero; 89 - pensión especial para las víctimas de hemodiálisis Caruaru; 96 - pensión especial a las personas afectadas por lepra. Excluyendo el BLE adicional

BENEFICIOS CESADOS Y SUSPENDIDOS SEGÚN LAS UNIDADES DE LA FEDERACIÓN - DICIEMBRE/2017

GRANDE REGIONES Y UNIDADES DE LA FEDERACIÓN	BENEFICIOS CESADOS						BENEFICIOS SUSPENDIDOS		
	Cantidad			Valor			Cantidad	% del total	Variación en Relación al mes anterior (%)
	Total	% del total	Variación en Relación al mes anterior (%)	Total (R\$)	% del total	Variación en Relación al mes anterior (%)			
BRASIL	619.158	100,00	28,04	800.937.896	100,00	26,60	54.366	100,00	-10,35
NORTE	38.692	6,25	51,14	47.843.998	5,97	50,53	2.399	4,41	-10,15
Rondônia	7.549	1,22	35,63	8.986.394	1,12	37,60	292	0,54	-1,35
Acre	1.498	0,24	15,23	1.735.854	0,22	11,48	127	0,23	-9,29
Amazonas	8.920	1,44	73,98	12.170.520	1,52	75,85	404	0,74	-6,91
Roraima	737	0,12	11,84	902.659	0,11	7,67	56	0,10	-11,11
Pará	16.264	2,63	60,87	19.683.700	2,46	56,03	1.219	2,24	-13,05
Amapá	898	0,15	8,59	1.028.320	0,13	3,37	74	0,14	-28,16
Tocantins	2.826	0,46	40,53	3.336.551	0,42	43,47	227	0,42	-2,16
NORDESTE	155.947	25,19	48,49	175.889.486	21,96	47,68	11.767	21,64	-7,88
Maranhão	21.353	3,45	98,56	23.658.915	2,95	98,36	2.124	3,91	-14,73
Piauí	14.392	2,32	77,33	15.705.038	1,96	79,42	812	1,49	-5,91
Ceará	19.524	3,15	26,08	21.506.077	2,69	24,58	1.601	2,94	-6,37
Rio Grande do Norte	11.295	1,82	29,00	13.091.488	1,63	28,86	702	1,29	-0,43
Paraíba	9.750	1,57	22,61	10.748.106	1,34	21,86	670	1,23	-4,96
Pernambuco	25.626	4,14	43,71	29.445.184	3,68	39,70	1.747	3,21	-5,97
Alagoas	10.919	1,76	85,67	12.462.588	1,56	90,08	547	1,01	-4,20
Sergipe	7.530	1,22	109,69	8.539.238	1,07	112,44	360	0,66	-24,53
Bahia	35.558	5,74	33,41	40.732.853	5,09	33,42	3.204	5,89	-5,60
SUDESTE	257.888	41,65	21,29	361.741.174	45,16	20,89	25.832	47,51	-9,55
Minas Gerais	69.295	11,19	19,19	84.957.299	10,61	16,57	6.833	12,57	-5,82
Espírito Santo	11.481	1,85	17,97	14.574.520	1,82	20,78	1.126	2,07	-7,93
Rio de Janeiro	56.724	9,16	34,75	80.074.633	10,00	33,46	4.123	7,58	1,75
São Paulo	120.388	19,44	17,28	182.134.723	22,74	18,05	13.750	25,29	-14,21
SUL	121.786	19,67	17,12	156.100.378	19,49	16,59	11.258	20,71	-12,69
Paraná	37.924	6,13	17,64	47.315.964	5,91	17,25	3.261	6,00	-12,39
Santa Catarina	34.466	5,57	15,07	45.562.227	5,69	15,05	3.386	6,23	-15,52
Rio Grande do Sul	49.396	7,98	18,18	63.222.187	7,89	17,23	4.611	8,48	-10,71
CENTRO-OESTE	44.845	7,24	23,45	59.362.860	7,41	22,03	3.110	5,72	-17,00
Mato Grosso do Sul	9.801	1,58	12,64	12.500.741	1,56	12,79	645	1,19	-8,51
Mato Grosso	10.407	1,68	50,52	13.459.764	1,68	50,93	619	1,14	-5,93
Goiás	13.953	2,25	8,58	17.605.223	2,20	8,01	1.006	1,85	-10,66
Distrito Federal	10.684	1,73	35,95	15.797.132	1,97	27,95	840	1,55	-33,23

Fuentes: DATAPREV / SUB y SINTESE.

CANTIDAD DE BENEFICIOS CESADOS SEGÚN LAS UNIDADES DE LA FEDERACIÓN - DICIEMBRE/2017

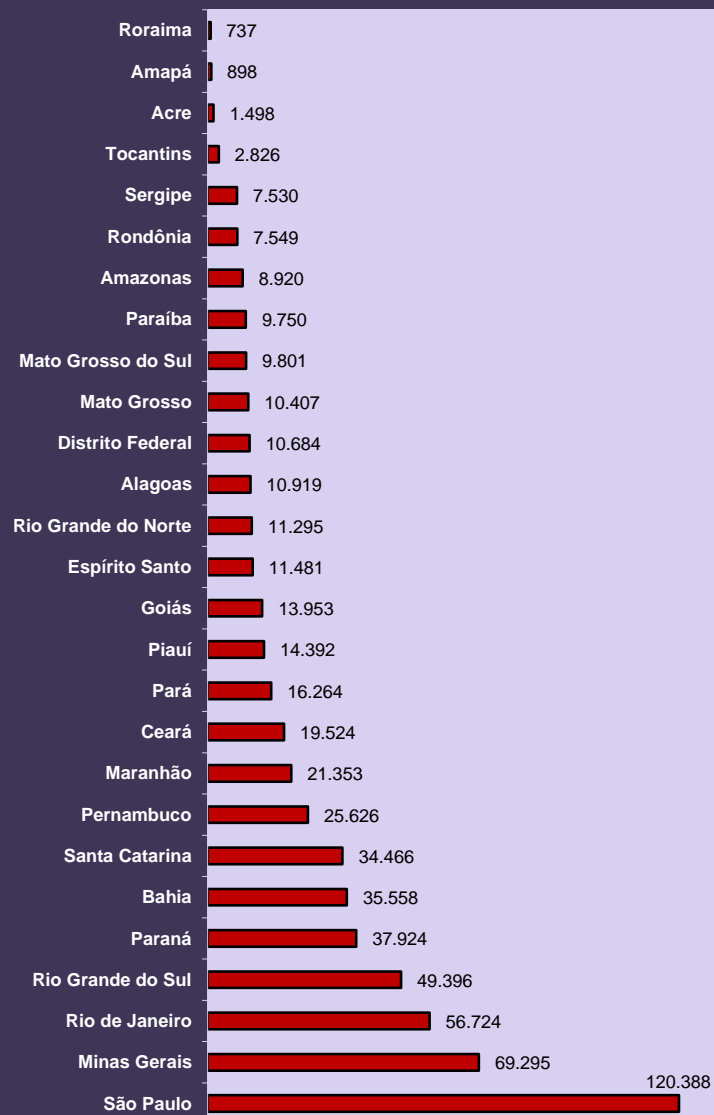

CANTIDAD DE BENEFICIOS SUSPENDIDOS SEGÚN LAS UNIDADES DE LA FEDERACIÓN - DICIEMBRE/2017

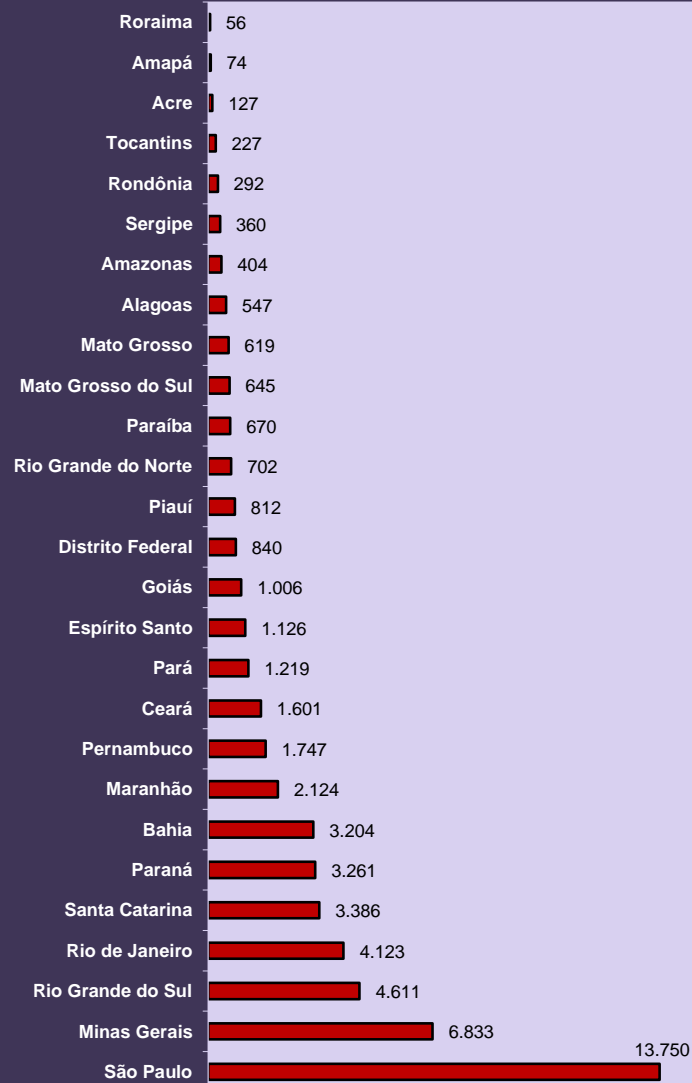

REQUERIMIENTOS DE BENEFICIOS SEGÚN LAS UNIDADES DE LA FEDERACIÓN

GRANDE REGIONES Y UNIDADES DE LA FEDERACIÓN	REQUERIDOS				RECHAZADOS				EN ANÁLISIS			
	Total	Variación en relación al mes anterior (%)	Beneficios por incapacidad	Demás Beneficios	Total	Variación en relación al mes anterior (%)	Beneficios por incapacidad	Demás Beneficios	Total	Variación en relación al mes anterior (%)	Beneficios por incapacidad	Demás Beneficios
BRASIL	674.944	-2,01	370.501	304.443	274.693	-2,23	170.795	103.898	772.954	1,32	568.116	204.838
NORTE	38.269	3,88	18.956	19.313	18.359	1,86	9.893	8.466	46.124	0,46	36.874	9.250
Rondônia	5.263	-4,19	3.209	2.054	2.154	1,80	1.551	603	7.591	6,86	6.463	1.128
Acre	1.921	-6,66	955	966	898	25,77	575	323	756	-9,46	511	245
Amazonas	8.498	-3,00	3.793	4.705	3.462	-4,21	1.625	1.837	9.222	11,81	7.192	2.030
Roraima	969	-3,20	450	519	374	23,84	194	180	582	-11,68	214	368
Pará	16.429	13,89	8.392	8.037	8.657	-2,28	4.761	3.896	21.684	0,06	17.801	3.883
Amapá	1.089	7,72	417	672	535	-16,28	268	267	1.026	-11,40	625	401
Tocantins	4.100	0,22	1.740	2.360	2.279	28,03	919	1.360	5.263	-15,60	4.068	1.195
NORDESTE	164.397	1,96	85.362	79.035	67.974	1,23	41.830	26.144	209.400	5,48	174.679	34.721
Maranhão	23.419	4,49	10.238	13.181	8.344	11,06	4.778	3.566	33.057	7,43	28.979	4.078
Piauí	14.091	12,71	7.175	6.916	5.328	11,42	3.298	2.030	22.509	6,83	19.828	2.681
Ceará	25.447	5,95	13.490	11.957	10.996	4,70	6.696	4.300	25.548	2,66	20.287	5.261
Rio Grande do Norte	9.750	13,32	5.818	3.932	3.900	-7,91	2.658	1.242	9.948	9,17	8.757	1.191
Paraíba	10.510	-9,80	5.828	4.682	4.274	-9,20	2.766	1.508	9.458	5,14	8.135	1.323
Pernambuco	22.710	-3,20	12.316	10.394	9.080	-6,22	5.458	3.622	31.365	6,30	24.273	7.092
Alagoas	10.478	-4,68	6.117	4.361	5.873	10,06	4.164	1.709	16.523	-0,95	13.906	2.617
Sergipe	7.198	33,64	3.866	3.332	3.171	41,18	1.928	1.243	15.681	4,72	13.010	2.671
Bahia	40.794	-3,35	20.514	20.280	17.008	-6,27	10.084	6.924	45.311	6,56	37.504	7.807
SUDESTE	302.330	-1,29	164.578	137.752	123.139	-1,51	77.455	45.684	319.146	-0,76	224.447	94.699
Minas Gerais	78.380	-3,01	46.589	31.791	31.895	-7,57	20.916	10.979	80.806	0,21	58.817	21.989
Espírito Santo	12.063	-11,52	7.162	4.901	4.741	-7,98	3.369	1.372	17.314	-2,07	12.463	4.851
Rio de Janeiro	53.353	-5,67	27.816	25.537	22.039	-11,46	12.891	9.148	48.928	7,13	34.031	14.897
São Paulo	158.534	2,10	83.011	75.523	64.464	6,59	40.279	24.185	172.098	-3,09	119.136	52.962
SUL	124.810	-8,61	72.879	51.931	45.981	-8,56	28.628	17.353	139.155	1,16	82.799	56.356
Paraná	41.443	-11,44	24.208	17.235	15.420	-10,17	9.418	6.002	51.465	0,97	31.689	19.776
Santa Catarina	33.736	-8,53	20.912	12.824	11.560	-6,31	7.517	4.043	39.900	1,34	23.262	16.638
Rio Grande do Sul	49.631	-6,16	27.759	21.872	19.001	-8,58	11.693	7.308	47.790	1,22	27.848	19.942
CENTRO-OESTE	45.138	-5,66	28.726	16.412	19.240	-6,00	12.989	6.251	59.129	-0,27	49.317	9.812
Mato Grosso do Sul	8.142	-12,51	5.488	2.654	3.680	-0,59	2.604	1.076	10.802	-6,70	8.639	2.163
Mato Grosso	9.959	-2,71	6.226	3.733	3.963	-5,93	2.608	1.355	17.609	2,44	15.862	1.747
Goiás	17.737	-2,73	10.786	6.951	7.503	-2,62	4.688	2.815	14.802	2,49	11.591	3.211
Distrito Federal	9.300	-7,66	6.226	3.074	4.094	-15,57	3.089	1.005	15.916	-1,02	13.225	2.691

Fuentes: DATAPREV / SUIBE.

DISTRIBUCIÓN DEL TOTAL DE REQUERIMIENTOS DE BENEFICIOS, SEGÚN LAS UNIDADES DE LA FEDERACIÓN (%)

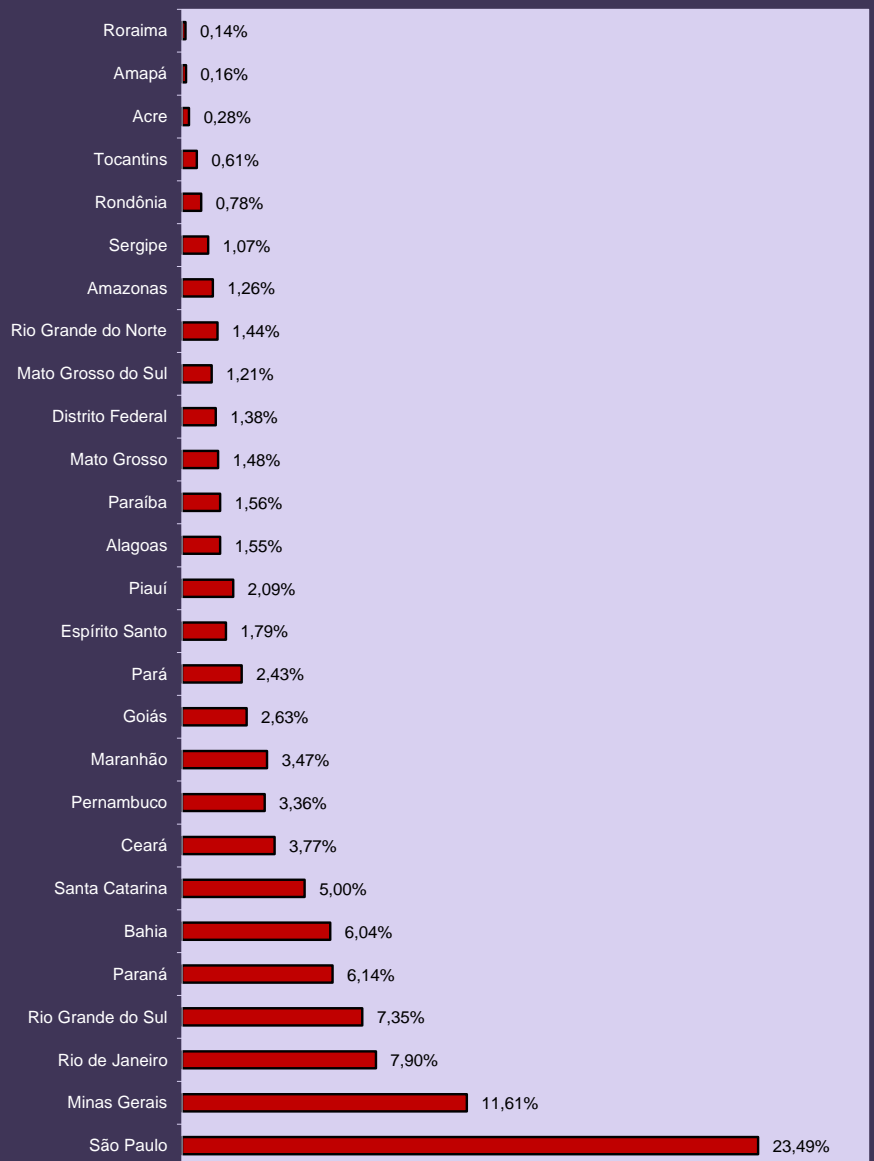

DISTRIBUCIÓN DE LA CANTIDAD DE BENEFICIOS REQUERIDOS SEGÚN LAS GRANDES REGIONES (%)

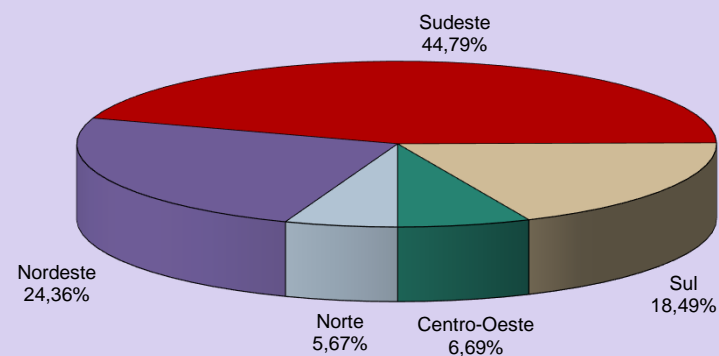

DISTRIBUCIÓN DE LA CANTIDAD DE BENEFICIOS REQUERIDOS POR INCAPACIDAD SEGÚN LAS GRANDES REGIONES (%)

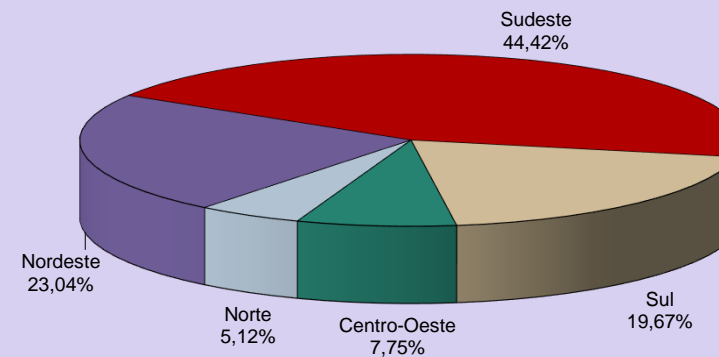

EVOLUCIÓN DE LOS REQUERIMIENTOS, CONCESIONES Y RECHAZOS DE BENEFICIOS - 2006/2018

AÑOS/MESES	REQUERIDOS				CONCEDIDOS				RECHAZADOS			
	Total	Variación en relación al mes anterior (%)	Beneficios por incapacidad	Demás Beneficios	Total	Variación en relación al mes anterior (%)	Beneficios por incapacidad	Demás Beneficios	Total	Variación en relación al mes anterior (%)	Beneficios por incapacidad	Demás Beneficios
2006 Total	7.072.086	66,90	2.837.159	4.234.927	4.238.816	7,16	2.653.247	1.585.569	2.771.128	52,07	1.694.719	1.076.409
2007 Total	6.544.886	-7,45	3.415.082	3.129.804	4.173.350	-1,54	2.400.086	1.773.264	3.211.819	15,90	2.359.332	852.487
2008 Total	7.080.399	8,18	4.283.025	2.797.374	4.461.842	6,91	2.546.020	1.915.822	3.606.924	12,30	2.585.458	1.021.466
2009 Total	7.769.544	9,73	4.407.067	3.362.477	4.473.905	0,27	2.416.025	2.057.880	3.325.257	-7,81	2.148.896	1.176.361
2010 Total	7.813.606	0,57	4.316.661	3.496.945	4.639.867	3,71	2.647.912	1.991.955	3.233.763	-2,75	2.131.567	1.102.196
2011 Total	8.046.153	2,98	4.536.044	3.510.109	4.767.039	2,74	2.744.344	2.022.695	3.250.290	0,51	2.146.431	1.103.859
2012 Total	8.425.296	4,71	4.617.303	3.807.993	4.957.681	4,00	2.856.653	2.101.028	3.310.576	1,85	2.120.882	1.189.694
2013 Total	8.701.787	3,28	4.613.969	4.087.818	5.207.629	5,04	3.000.724	2.206.905	3.297.415	-0,40	2.059.822	1.237.593
2014 Total	8.625.968	-0,87	4.706.530	3.919.438	5.211.030	0,07	3.024.026	2.187.004	3.136.186	-4,89	1.939.823	1.196.363
2015 Total	7.834.471	-9,18	4.046.810	3.787.661	4.435.621	-14,88	2.396.324	2.039.297	2.632.464	-16,06	1.593.002	1.039.462
2016 Total	8.680.134	10,79	4.387.234	4.292.900	5.132.451	15,71	2.807.042	2.325.409	4.164.435	58,20	2.548.629	1.615.806
2017 Total	9.388.515	8,16	4.556.856	4.831.659	4.995.623	-2,67	2.970.338	2.025.285	3.950.436	-5,14	2.350.796	1.599.640
Enero	694.112	5,37	349.182	344.930	369.843	1,63	193.886	175.957	254.982	-9,75	146.984	107.998
Febrero	659.421	-5,00	329.013	330.408	368.800	-0,28	198.204	170.596	319.199	25,18	215.493	103.706
Marzo	828.157	25,59	417.515	410.642	466.989	26,62	253.055	213.934	360.297	12,88	225.250	135.047
Abril	692.170	-16,42	351.363	340.807	380.921	-18,43	203.331	177.590	275.896	-23,43	164.908	110.988
Mayo	919.457	32,84	415.520	503.937	469.613	23,28	247.574	222.039	329.651	19,48	188.624	141.027
Junio	804.452	-12,51	373.237	431.215	449.179	-4,35	231.205	217.974	359.296	8,99	211.512	147.784
Julio	770.946	-4,17	378.250	392.696	407.363	-9,31	205.117	202.246	349.144	-2,83	212.938	136.206
Agosto	900.563	16,81	437.281	463.282	510.061	25,21	261.283	248.778	393.694	12,76	225.527	168.167
Septiembre	789.780	-12,30	391.484	398.296	433.846	-14,94	355.615	78.231	342.460	-13,01	194.783	147.677
Octubre	851.224	7,78	403.754	447.470	347.253	-19,96	284.115	63.138	358.708	4,74	196.567	162.141
Noviembre	789.475	-7,25	372.593	416.882	424.086	22,13	344.942	79.144	326.151	-9,08	195.329	130.822
Diciembre	688.758	-12,76	337.664	351.094	367.669	-13,30	192.011	175.658	280.958	-13,86	172.881	108.077
2018 Enero	674.944	-2,01	370.501	304.443	367.893	0,06	201.465	166.428	274.693	-2,23	170.795	103.898
Subtotal ⁽¹⁾	674.944	-2,76	370.501	304.443	367.893	-0,53	201.465	166.428	274.693	7,73	170.795	103.898

Fuentes: DATAPREV / SUIBE, SUB y SINTESE.

(1) La variación corresponde a la razón entre el acumulado del año y el acumulado del mismo periodo del año anterior.

21 SITUACIÓN DE LOS BENEFICIOS EN ANÁLISIS POR TIEMPO DE TRAMITACIÓN Y RESPONSABLE POR LA PENDENCIA

GRANDE REGIONES Y UNIDADES DE LA FEDERACIÓN	PENDENCIAS INSS			PENDENCIA ASEGURADO			TOTAL			Proporción de Beneficios en análisis con hasta 45 días (%)
	Hasta 45 días	Más de 45 días	Total	Hasta 45 días	Más de 45 días	Total	Hasta 45 días	Más de 45 días	Total	
BRASIL	375.069	284.847	659.916	26.669	86.369	113.038	401.738	371.216	772.954	52,0
NORTE	20.147	19.304	39.451	2.200	4.473	6.673	22.347	23.777	46.124	48,4
Rondônia	3.613	3.136	6.749	340	502	842	3.953	3.638	7.591	52,1
Acre	293	238	531	81	144	225	374	382	756	49,5
Amazonas	4.479	3.607	8.086	373	763	1.136	4.852	4.370	9.222	52,6
Roraima	104	202	306	101	175	276	205	377	582	35,2
Pará	9.434	9.424	18.858	828	1.998	2.826	10.262	11.422	21.684	47,3
Amapá	401	387	788	115	123	238	516	510	1.026	50,3
Tocantins	1.823	2.310	4.133	362	768	1.130	2.185	3.078	5.263	41,5
NORDESTE	86.957	97.368	184.325	8.088	16.987	25.075	95.045	114.355	209.400	45,4
Maranhão	10.625	19.373	29.998	816	2.243	3.059	11.441	21.616	33.057	34,6
Piauí	8.472	12.318	20.790	643	1.076	1.719	9.115	13.394	22.509	40,5
Ceará	11.909	9.257	21.166	1.643	2.739	4.382	13.552	11.996	25.548	53,0
Rio Grande do Norte	5.671	3.541	9.212	242	494	736	5.913	4.035	9.948	59,4
Paraíba	5.407	2.880	8.287	272	899	1.171	5.679	3.779	9.458	60,0
Pernambuco	13.531	13.723	27.254	1.047	3.064	4.111	14.578	16.787	31.365	46,5
Alagoas	6.744	8.070	14.814	619	1.090	1.709	7.363	9.160	16.523	44,6
Sergipe	4.256	9.638	13.894	335	1.452	1.787	4.591	11.090	15.681	29,3
Bahia	20.342	18.568	38.910	2.471	3.930	6.401	22.813	22.498	45.311	50,3
SUDESTE	171.674	99.383	271.057	11.074	37.015	48.089	182.748	136.398	319.146	57,3
Minas Gerais	44.361	25.464	69.825	2.977	8.004	10.981	47.338	33.468	80.806	58,6
Espírito Santo	8.555	6.151	14.706	345	2.263	2.608	8.900	8.414	17.314	51,4
Rio de Janeiro	28.279	13.805	42.084	1.495	5.349	6.844	29.774	19.154	48.928	60,9
São Paulo	90.479	53.963	144.442	6.257	21.399	27.656	96.736	75.362	172.098	56,2
SUL	66.116	45.709	111.825	3.466	23.864	27.330	69.582	69.573	139.155	50,0
Paraná	23.662	18.604	42.266	1.341	7.858	9.199	25.003	26.462	51.465	48,6
Santa Catarina	18.891	13.660	32.551	800	6.549	7.349	19.691	20.209	39.900	49,4
Rio Grande do Sul	23.563	13.445	37.008	1.325	9.457	10.782	24.888	22.902	47.790	52,1
CENTRO-OESTE	30.175	23.083	53.258	1.841	4.030	5.871	32.016	27.113	59.129	54,1
Mato Grosso do Sul	6.087	3.730	9.817	219	766	985	6.306	4.496	10.802	58,4
Mato Grosso	7.504	8.875	16.379	310	920	1.230	7.814	9.795	17.609	44,4
Goiás	9.495	2.770	12.265	1.068	1.469	2.537	10.563	4.239	14.802	71,4
Distrito Federal	7.089	7.708	14.797	244	875	1.119	7.333	8.583	15.916	46,1

Fuentes: DATAPREV / SUIBE.

EVOLUCIÓN DEL VALOR RECAUDADO POR LA SEGURIDAD SOCIAL – 2006/2018

AÑOS/MESES	TOTAL		EMPRESAS Y ENTIDADES EQUIPARADAS		CONTRIBUYENTES INDIVIDUALES		OTROS ⁽¹⁾	
	Total (R\$)	Variación en Relación al mes anterior (en %)	Total (R\$)	Variación en Relación al mes anterior (en %)	Total (R\$)	Variación en Relación al mes anterior (en %)	Total (R\$)	Variación en Relación al mes anterior (en %)
2006 Total	132.329.977.172	14,79	112.405.875.491	12,77	4.785.713.350	13,00	15.138.388.331	33,19
2007 Total	150.585.971.680	13,80	129.764.294.656	15,44	5.090.906.918	6,38	15.730.770.106	3,91
2008 Total	180.399.474.856	19,80	155.236.521.472	19,63	5.747.049.735	12,89	19.415.903.649	23,43
2009 Total	197.583.518.330	9,53	169.735.037.126	9,34	6.467.179.317	12,53	21.381.301.887	10,12
2010 Total	232.450.773.753	17,65	200.598.028.794	18,18	7.278.866.463	12,55	24.573.878.496	14,93
2011 Total	272.433.738.635	17,20	231.437.592.543	15,37	8.168.701.001	12,22	32.827.445.091	33,59
2012 Total	271.864.862.867	-0,21	253.995.227.460	9,75	9.230.881.346	13,00	8.638.754.061	-73,68
2013 Total	289.508.476.824	6,49	270.236.893.380	6,39	10.598.458.739	14,82	8.673.124.705	0,40
2014 Total	300.421.855.384	3,77	281.723.960.987	4,25	11.707.725.602	10,47	6.990.168.795	-19,40
2015 Total	305.589.674.322	1,72	288.310.543.884	2,34	11.770.070.500	0,53	5.509.059.938	-21,19
2016 Total	323.438.808.412	5,84	306.808.012.475	6,42	9.587.718.161	-18,54	7.043.077.776	27,85
2017 Total	339.730.662.844	5,04	320.003.638.369	4,30	9.880.522.369	3,05	9.846.502.106	39,80
Enero	26.051.558.111	-40,36	24.778.094.776	-40,78	752.716.768	-10,47	520.746.567	-48,04
Febrero	25.907.269.113	-0,55	24.331.763.131	-1,80	804.140.150	6,83	771.365.832	48,13
Marzo	25.908.539.347	0,00	24.559.337.037	0,94	832.539.770	3,53	516.662.540	-33,02
Abril	26.649.437.546	2,86	25.065.664.845	2,06	815.265.772	-2,07	768.506.929	48,74
Mayo	27.225.488.990	2,16	25.492.179.919	1,70	867.437.130	6,40	865.871.941	12,67
Junio	25.793.823.327	-5,26	24.363.547.592	-4,43	752.863.496	-13,21	677.412.239	-21,77
Julio	27.302.381.925	5,85	25.518.696.918	4,74	836.765.886	11,14	946.919.121	39,78
Agosto	27.524.311.011	0,81	25.942.393.073	1,66	839.522.784	0,33	742.395.154	-21,60
Septiembre	28.652.242.065	4,10	26.507.799.855	2,18	954.679.209	13,72	1.189.763.001	60,26
Octubre	26.069.030.587	-9,02	24.881.224.521	-6,14	773.918.149	-18,93	413.887.917	-65,21
Noviembre	27.381.536.795	5,03	25.323.277.552	1,78	809.415.821	4,59	1.248.843.422	201,73
Diciembre	45.265.044.027	65,31	43.239.659.150	70,75	841.257.434	3,93	1.184.127.443	-5,18
2018 Enero	27.384.801.266	-39,50	25.894.776.216	-40,11	825.369.830	-1,89	664.655.220	-43,87
Subtotal ⁽²⁾	367.115.464.110	1.309,19	345.898.414.585	1.295,98	10.705.892.199	1.322,30	10.511.157.326	1.918,48

Fuente: DATAPREV / SINTESE

(1) Incluye los ingresos de: débitos administrativos, crédito judicial, pago administrativo y judicial, patrimonio, devolución y ignorada.

(2) La variación corresponde a la razón entre el acumulado del año y el acumulado del mismo período del año anterior.

Nota: desde enero de 2012 los valores no incluyen: (a) el pago de las cotizaciones sociales en los ingresos de las empresas beneficiadas por la reducción de las contribuciones sobre la nómina, (b) los ingresos debido a las políticas específicas como SIMPLES, FIES, REFIS y transferencias FNS (c) del Tesoro Nacional de la Seguridad Social para compensar la reducción de las contribuciones sobre la nómina.

EVOLUCIÓN MENSUAL DEL VALOR TOTAL RECAUDADO POR LA SEGURIDAD SOCIAL - 2017/2018
(EN R\$ MIL)

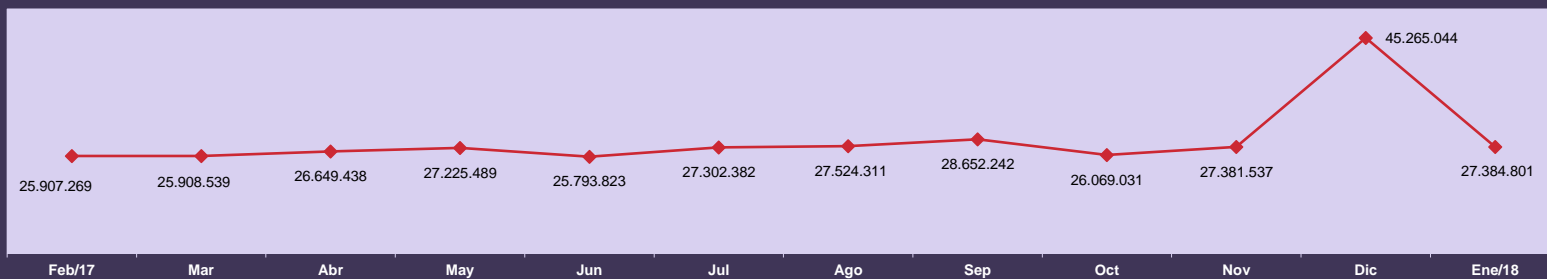

EVOLUCIÓN ANUAL DEL VALOR RECAUDADO POR LA SEGURIDAD SOCIAL - 2006 a 2018
(EN R\$ MIL CONSTANTES)

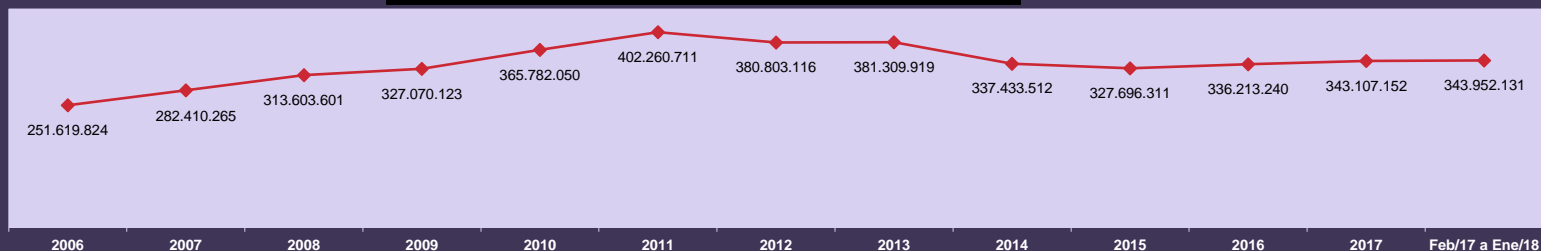

Valores expresos en reales constantes, actualizados por el INPC mensual, a precios de Enero de 2018

EVOLUCIÓN MENSUAL DEL VALOR DE RECAUDACIONES DE CONTRIBUYENTES INDIVIDUALES - 2017/2018
(EN R\$ MIL)

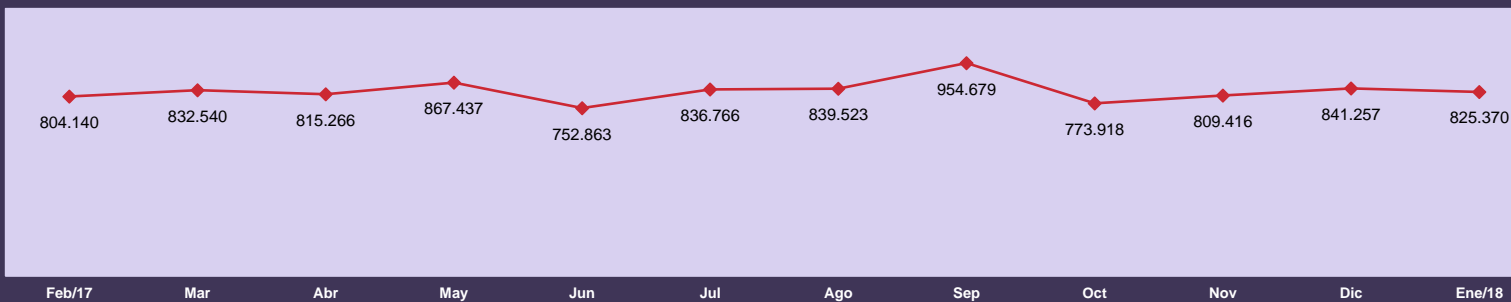

VALOR RECAUDADO POR LA SEGURIDAD SOCIAL POR FUENTE DE INGRESOS, SEGÚN LAS UNIDADES DE LA FEDERACIÓN

GRANDE REGIONES Y UNIDADES DE LA FEDERACIÓN	Total (R\$)	% del Total	Variación en Relación al mes anterior (%)	FUENTES DE INGRESOS (R\$)								
				Empresas y Entidades Equiparadas	Contribuyente Individual	Debito Administrativo	Devolución de Beneficio	Patrimonio	Deudas Activas	Acrecimos Legales	Otros Ingresos	Ingreso Ignorado
BRASIL	27.384.801.266	100,00	-39,50	25.894.776.216	825.369.830	642.035.321	6.066.867	5.024.918	10.245.281	61.242	1.214.317	7.274
NORTE	716.359.538	2,62	-42,91	669.802.775	13.905.828	32.259.801	173.684	9.471	190.647	42	17.290	-
Rondônia	71.254.434	0,26	-51,86	66.771.625	1.873.840	2.562.980	3.316	1.553	41.120	-	-	-
Acre	35.972.665	0,13	-50,14	34.709.518	329.001	922.867	9.950	-	1.329	-	-	-
Amazonas	166.750.424	0,61	-42,63	157.860.971	2.919.242	5.924.074	12.930	-	26.672	-	6.535	-
Roraima	26.448.502	0,10	-39,24	21.932.433	233.171	4.278.901	370	3.008	619	-	-	-
Pará	323.992.478	1,18	-41,84	302.637.864	7.353.824	13.766.118	126.612	4.910	92.353	42	10.755	-
Amapá	23.562.451	0,09	-32,03	21.649.032	243.698	1.665.068	3.413	-	1.240	-	-	-
Tocantins	68.378.584	0,25	-37,05	64.241.332	953.052	3.139.793	17.093	-	27.314	-	-	-
NORDESTE	2.488.326.368	9,09	-37,99	2.320.473.018	67.895.611	96.884.028	1.117.769	56.716	1.864.312	1.284	33.424	206
Maranhão	164.257.772	0,60	-33,04	150.339.777	3.689.935	10.149.381	35.475	601	42.603	-	-	-
Piauí	121.995.242	0,45	-32,62	113.159.513	3.060.663	5.590.961	59.326	45.003	79.776	-	-	-
Ceará	467.956.420	1,71	-41,71	447.852.725	8.659.486	11.142.965	264.196	951	22.607	157	13.333	-
Rio Grande do Norte	156.664.933	0,57	-32,75	144.426.438	5.408.906	6.641.327	96.594	-	87.211	-	4.457	-
Paraíba	175.980.606	0,64	-33,72	162.226.147	5.447.579	8.217.908	29.561	-	51.470	-	7.941	-
Pernambuco	527.152.438	1,92	-39,10	494.508.896	13.811.772	16.997.462	333.830	-	1.491.626	953	7.693	206
Alagoas	111.037.986	0,41	-34,54	100.527.381	4.973.704	5.473.043	21.411	6.828	35.609	10	-	-
Sergipe	119.917.499	0,44	-35,96	112.476.491	3.383.251	4.025.407	22.939	41	9.370	-	-	-
Bahia	643.363.472	2,35	-39,45	594.955.650	19.460.315	28.645.574	254.437	3.292	44.040	164	-	-
SUDESTE	14.969.469.815	54,66	-39,39	14.346.641.725	329.427.676	284.393.705	3.036.552	2.564.831	3.089.770	8.687	302.433	4.436
Minas Gerais	1.705.116.994	6,23	-37,97	1.592.932.847	70.295.239	40.058.994	747.777	163.978	705.528	285	212.232	114
Espírito Santo	323.372.500	1,18	-41,26	302.982.513	11.613.998	8.663.131	57.134	5.465	31.371	-	18.691	197
Rio de Janeiro	2.599.992.705	9,49	-38,75	2.483.526.731	71.145.124	44.043.360	399.322	492.599	380.673	153	4.743	-
São Paulo	10.340.987.616	37,76	-39,71	9.967.199.634	176.373.315	191.628.220	1.832.319	1.902.789	1.972.198	8.249	66.767	4.125
SUL	3.819.817.800	13,95	-41,89	3.609.030.071	111.255.669	95.470.846	790.552	2.971	2.585.270	1.084	680.997	340
Paraná	1.315.450.121	4,80	-43,29	1.243.308.964	39.590.486	31.537.912	192.561	163	621.304	307	198.424	-
Santa Catarina	991.201.568	3,62	-42,67	930.436.381	29.165.766	30.014.941	175.892	-	1.052.389	421	355.673	105
Rio Grande do Sul	1.513.166.111	5,53	-40,06	1.435.284.726	42.499.417	33.917.993	422.099	2.808	911.577	356	126.900	235
CENTRO-OESTE	1.933.020.632	7,06	-42,45	1.849.148.652	30.809.528	50.143.029	88.740	955.874	1.871.918	1.702	1.102	87
Mato Grosso do Sul	198.044.165	0,72	-39,02	187.179.403	5.147.702	5.636.643	9.498	-	69.502	1.417	-	-
Mato Grosso	250.275.595	0,91	-42,95	233.730.230	5.148.868	11.338.484	6.645	-	51.368	-	-	-
Goiás	384.442.171	1,40	-31,04	349.095.663	11.723.924	21.820.303	60.117	-	1.740.690	285	1.102	87
Distrito Federal	1.100.258.701	4,02	-46,01	1.079.143.356	8.789.034	11.347.599	12.480	955.874	10.358	-	-	-
DIRECCIÓN GENERAL ⁽¹⁾	179.071	0,00	82,91	-	-	-	-	-	-	-	179.071	-
IGNORADO	3.457.628.042	12,63	-35,61	3.099.679.975	272.075.518	82.883.912	859.570	1.435.055	643.364	48.443	-	2.205

Fuente: DATAPREV / SINTESE

(1) Incluye repases del Tesoro Nacional para el Instituto Nacional de Seguridad Social (INSS) relativos a las contribuciones del FIES

Los valores no incluyen: (a) el pago de las cotizaciones sociales en los ingresos de las empresas beneficiadas por la reducción de las contribuciones sobre la nómina, (b) los ingresos debido a las políticas específicas como SIMPLES, FIES, REFIS y transferencias FNS (c) del Tesoro Nacional de la Seguridad Social para compensar la reducción de las contribuciones sobre la nómina.

VALOR TOTAL ARRECADADO PELA PREVIDÊNCIA SOCIAL, SEGUNDO AS UNIDADES DA FEDERAÇÃO (R\$ MIL)

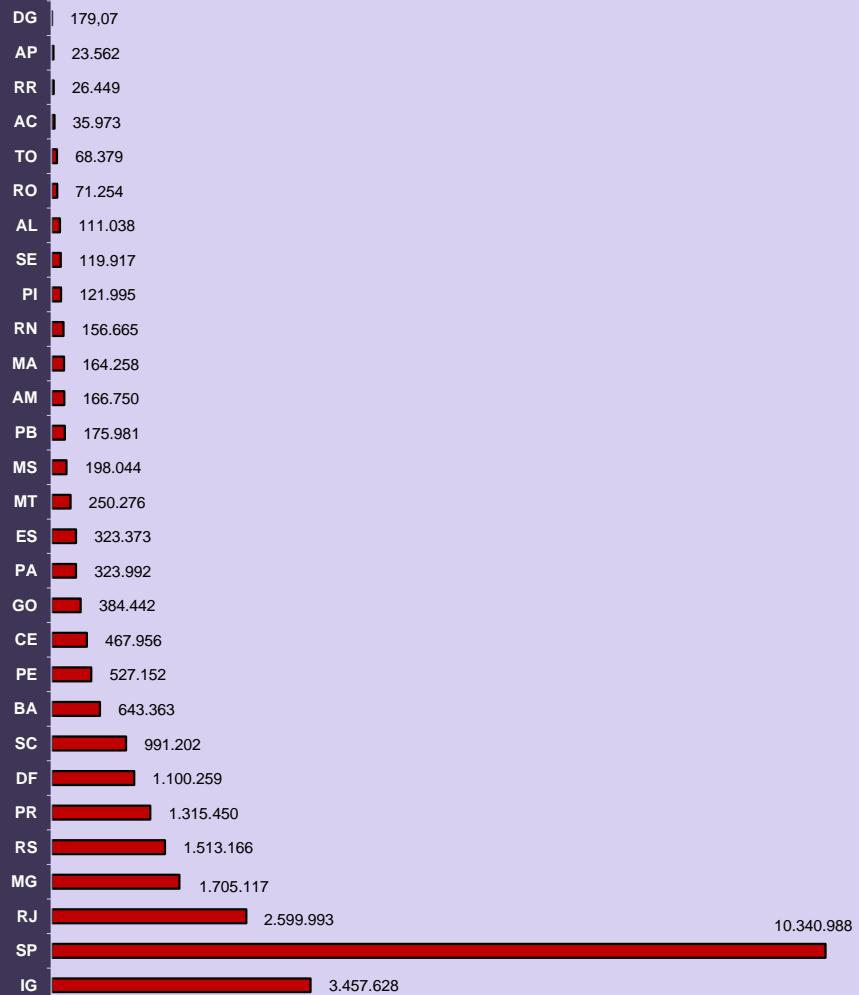

DISTRIBUIÇÃO PERCENTUAL DO VALOR ARRECADADO PELA PREVIDÊNCIA SOCIAL, SEGUNDO AS GRANDES REGIÕES

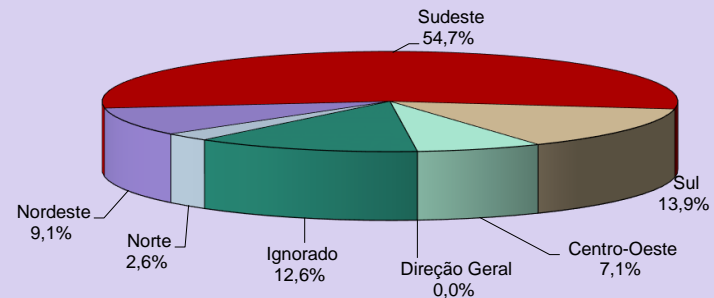

VALOR ARRECADADO PELA PREVIDÊNCIA SOCIAL, SEGUNDO AS CINCO MAIORES FONTES DE RECEITA - (EM R\$ MIL)

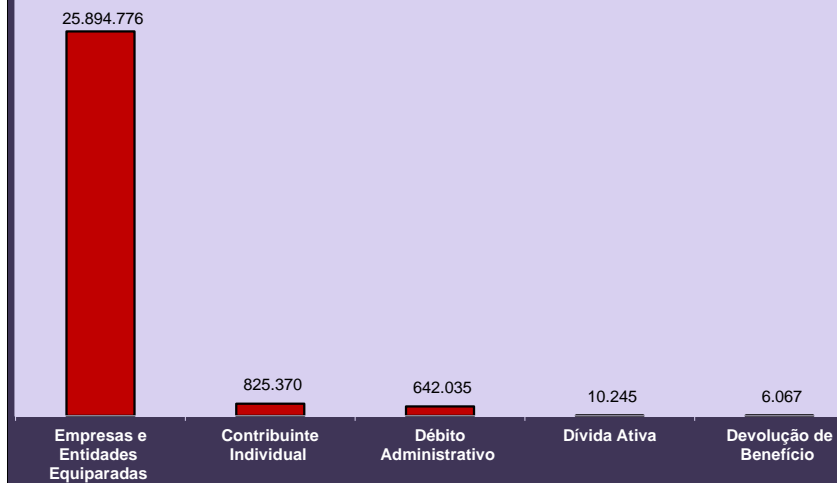

VALOR DE LAS RECAUDACIONES EFECTUADAS POR LAS EMPRESAS SEGÚN EL SECTOR DE ACTIVIDAD ECONÓMICA

SECTOR DE ACTIVIDAD ECONÓMICA	Total (R\$)	% del total	Variación en Relación al mes anterior (en %)	SECTOR DE ACTIVIDAD ECONÓMICA	Total (R\$)	% del total	Variación en Relación al mes anterior (en %)
TOTAL	25.891.686.148	100,00	-40,12	Servicios	15.548.266.079	60,05	-40,67
Agricultura	397.386.400	1,53	-40,68	Comercio de Vehículos y Combustibles	547.139.856	2,11	-41,28
Industria	6.559.042.663	25,33	-40,38	Comercio mayorista	1.249.332.976	4,83	-40,80
Extractiva Mineral	281.870.998	1,09	-40,22	Comercio minorista	1.959.600.578	7,57	-40,64
Construcción	1.090.354.001	4,21	-32,12	Alojamiento y Alimentación	336.601.058	1,30	-39,65
Servicios Industriales	640.126.170	2,47	-43,12	Transporte y Almacenaje	935.853.671	3,61	-40,86
Transformación	4.546.691.494	17,56	-41,70	Comunicación	287.955.999	1,11	-45,25
Productos Alimentares y Bebidas	1.067.896.513	4,12	-38,14	Intermediarios Financieros	1.736.908.695	6,71	-44,95
Productos Textiles	116.739.032	0,45	-39,51	Actividades Inmobiliarias	450.230.457	1,74	-42,93
Fabricación de Celulosis y Papel	123.692.777	0,48	-44,86	Actividades de Informática y Conexas	387.165.948	1,50	-42,35
Refino de Petróleo y Prod. De Alcohol	337.016.015	1,30	-44,68	Servicios Prestados Princ. a empresas	2.258.106.564	8,72	-36,07
Productos Químicos	574.129.248	2,22	-43,23	Adm. Pública Defensa y Seguridad Social	2.527.932.064	9,76	-39,07
Artículos de Caucho y Plástico	231.901.650	0,90	-42,40	Educación	754.599.175	2,91	-41,34
Productos de Minerales no metálicos	140.180.183	0,54	-42,82	Salud y Servicios Sociales	1.044.794.291	4,04	-41,40
Metalurgia Básica	215.619.115	0,83	-42,74	Actividades Asociativas, Cult. y Desp.	748.583.996	2,89	-42,41
Fabricación de Productos de Metal	202.845.672	0,78	-41,03	Otros Servicios	323.460.751	1,25	-39,18
Fabricación de Maquinas y Equip.	320.145.515	1,24	-40,27	Ignorado	3.386.991.006	13,08	-36,79
Fabricación de Maqu. Y Ap. Eléctricos	129.890.596	0,50	-39,87				
Montaje Vehículos y Equ. Transporte	451.398.639	1,74	-47,26				
Otras Industrias de Transformación	635.236.539	2,45	-39,96				

Fuente: DATAPREV / SINTESE

Notas: Los datos presentados en este cuadro están determinados por la ubicación de la empresa, los datos de las tablas 22 y 23 son por lugar de pago.

El valor total también es diferente entre esta tabla y las de 22 y 23 porque esta tabla excluye las GPS con erro de cierre (cuando la suma de las cantidades reportadas en las líneas es diferente del valor de la pieza total), y las tablas anteriores considerar todos los GPS.

Los valores no incluyen el pago de las cotizaciones sociales en los ingresos de las empresas beneficiadas por la reducción de las contribuciones sobre la nómina.

VALOR DOS RECOLHIMENTOS EFETUADOS PELAS EMPRESAS, SEGUNDO O SETOR DE SERVIÇOS (R\$ MIL)

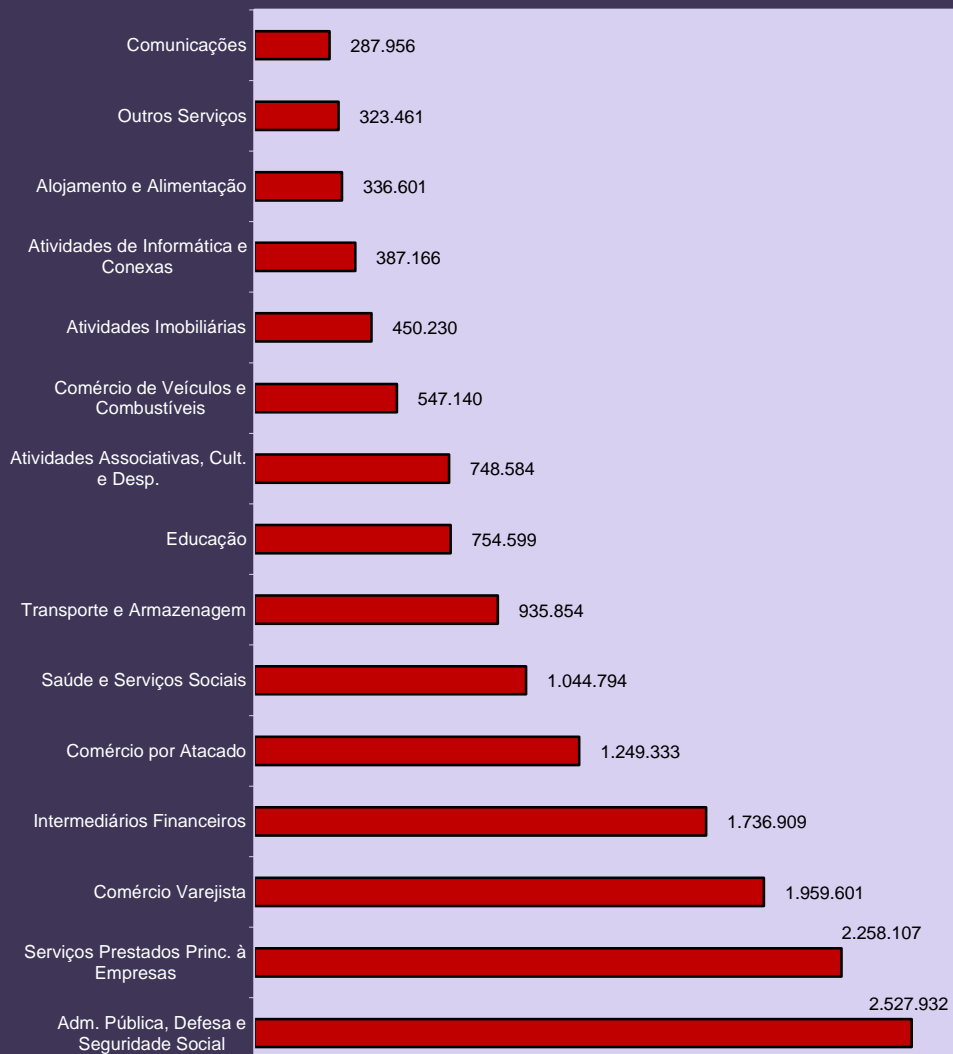

DISTRIBUIÇÃO DO VALOR DOS RECOLHIMENTOS EFETUADOS PELAS EMPRESAS, SEGUNDO O SETOR DE ATIVIDADE ECONÔMICA

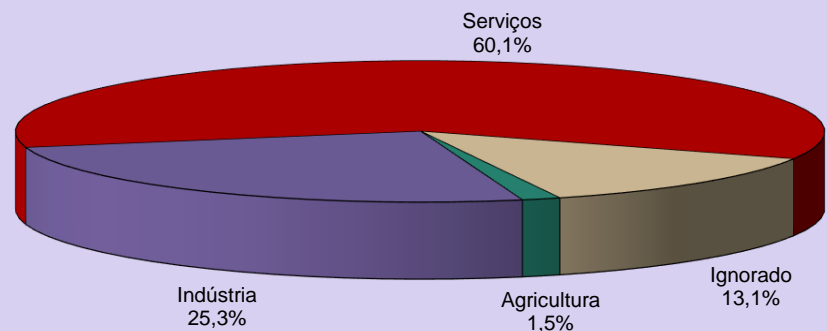

DISTRIBUIÇÃO DO VALOR DOS RECOLHIMENTOS EFETUADOS PELAS EMPRESAS, SEGUNDO SETOR DE INDÚSTRIA

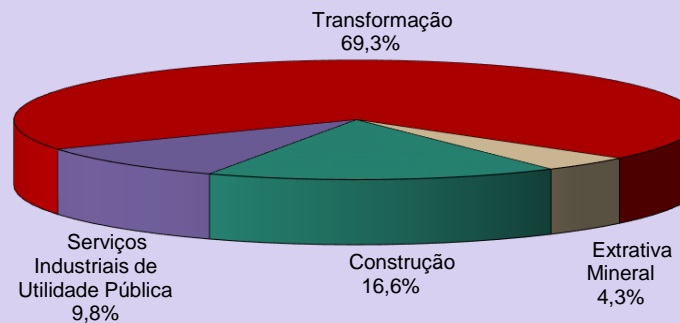

25 VALOR DE LAS RECAUDACIONES EFECTUADAS POR LAS EMPRESAS, SEGÚN LAS UNIDADES DE LA FEDERACIÓN

GRANDES REGIONES Y UNIDADES DE LA FEDERACIÓN	Total (R\$)	% del total	Var. en relación al mes anterior (%)	CLASE DE ACTIVIDAD ECONÓMICA (R\$)							
				Agricultura	Industria	Servicios					Actividades Ignoradas
						Total	Comercio	Transporte, Almacenaje y Comunicaciones	Intermediarios Financieros	Otros	
BRASIL	25.891.686.148	100,00	-40,12	397.386.400	6.559.042.663	15.548.266.079	3.756.073.410	1.223.809.670	1.736.908.695	8.831.474.304	3.386.991.006
NORTE	1.079.955.911	4,17	-41,22	21.076.426	283.794.435	633.320.952	156.567.249	41.645.106	48.466.931	386.641.666	141.764.098
Rondônia	119.729.725	0,46	-46,40	2.454.442	28.649.062	68.425.762	25.599.689	3.561.982	5.530.169	33.733.922	20.200.459
Acre	49.282.964	0,19	-45,98	1.310.422	7.744.735	34.763.779	8.641.606	1.013.229	2.297.890	22.811.054	5.464.028
Amazonas	284.311.597	1,10	-41,34	2.214.287	104.855.914	145.840.172	38.878.502	14.515.460	7.989.530	84.456.680	31.401.224
Roraima	30.745.703	0,12	-42,20	323.643	4.536.822	22.632.731	5.776.450	560.643	1.169.394	15.126.244	3.252.507
Pará	459.017.064	1,77	-40,57	10.547.894	114.694.908	269.000.684	55.221.833	17.433.866	25.781.715	170.563.270	64.773.578
Amapá	34.006.168	0,13	-32,01	293.470	6.896.990	23.073.068	7.092.243	1.469.766	1.500.048	13.011.011	3.742.640
Tocantins	102.862.690	0,40	-36,67	3.932.268	16.416.004	69.584.756	15.356.926	3.090.160	4.198.185	46.939.485	12.929.662
NORDESTE	3.422.384.428	13,22	-38,39	51.369.751	740.561.626	2.194.394.331	437.563.659	124.293.206	173.730.298	1.458.807.168	436.058.720
Maranhão	280.733.628	1,08	-33,02	4.851.845	54.615.856	185.250.325	37.894.621	10.173.784	16.596.267	120.585.653	36.015.602
Piauí	173.541.360	0,67	-33,88	2.621.441	21.721.633	129.420.909	26.211.282	4.661.946	8.339.237	90.208.444	19.777.377
Ceará	579.764.641	2,24	-40,64	5.833.828	124.236.424	379.405.490	72.920.905	21.504.802	40.519.339	244.460.444	70.288.899
Rio Grande do Norte	229.576.298	0,89	-34,81	3.633.589	45.671.497	152.936.850	32.360.834	6.296.755	9.176.776	105.102.485	27.334.362
Paraíba	239.314.809	0,92	-34,32	2.700.018	49.937.891	161.009.567	26.665.880	6.003.661	12.111.391	116.228.635	25.667.333
Pernambuco	642.875.637	2,48	-39,10	8.442.584	147.096.753	391.592.898	85.829.963	30.368.409	29.230.454	246.164.072	95.743.402
Alagoas	157.387.330	0,61	-37,88	2.052.601	38.047.695	98.130.559	19.160.878	3.565.478	8.633.416	66.770.787	19.156.475
Sergipe	168.661.876	0,65	-37,45	3.253.970	38.568.907	109.484.670	19.704.264	3.330.839	8.624.670	77.824.897	17.354.329
Bahia	950.528.849	3,67	-40,65	17.979.875	220.664.970	587.163.063	116.815.032	38.387.532	40.498.748	391.461.751	124.720.941
SUDESTE	14.860.100.391	57,39	-39,83	158.024.885	3.835.609.240	8.928.512.099	2.088.896.763	755.702.623	1.094.386.745	4.989.525.968	1.937.954.167
Minas Gerais	2.265.313.812	8,75	-39,22	49.492.764	643.959.496	1.292.679.435	330.751.198	108.630.294	118.987.582	734.310.361	279.182.117
Espírito Santo	444.781.375	1,72	-41,15	5.017.973	117.872.785	267.239.521	66.645.739	28.379.332	23.612.791	148.601.659	54.651.096
Rio de Janeiro	2.579.537.431	9,96	-40,24	7.273.553	637.536.280	1.552.827.901	290.917.233	162.862.332	172.308.451	926.739.885	381.899.697
São Paulo	9.570.467.773	36,96	-39,80	96.240.595	2.436.240.679	5.815.765.242	1.400.582.593	455.830.665	779.477.921	3.179.874.063	1.222.221.257
SUL	4.354.359.968	16,82	-42,34	69.547.549	1.283.473.254	2.433.057.136	799.709.852	205.454.214	237.012.418	1.190.880.652	568.282.029
Paraná	1.561.599.600	6,03	-44,07	26.090.626	444.851.010	869.277.266	289.035.647	80.114.719	73.866.024	426.260.876	221.380.698
Santa Catarina	1.172.847.293	4,53	-43,31	13.376.659	383.585.403	619.254.818	205.085.297	48.113.007	47.257.703	318.798.811	156.630.413
Rio Grande do Sul	1.619.913.075	6,26	-39,81	30.080.264	455.036.841	944.525.052	305.588.908	77.226.488	115.888.691	445.820.965	190.270.918
CENTRO-OESTE	2.169.630.050	8,38	-39,53	95.481.237	415.552.258	1.358.870.917	273.306.383	96.714.521	183.312.303	805.537.710	299.725.638
Mato Grosso do Sul	305.587.233	1,18	-37,43	27.140.206	70.671.902	166.811.115	50.409.631	13.135.755	10.270.643	92.995.086	40.964.010
Mato Grosso	394.046.939	1,52	-40,49	37.018.605	76.950.548	211.272.152	78.799.562	15.693.231	15.556.547	101.222.812	68.805.634
Goiás	700.359.565	2,70	-36,29	29.382.556	207.018.391	353.234.057	87.414.226	27.706.083	27.490.347	210.623.401	110.724.561
Distrito Federal	769.636.313	2,97	-42,48	1.939.870	60.911.417	627.553.593	56.682.964	40.179.452	129.994.766	400.696.411	79.231.433
IGNORADO	5.255.400	0,02	-40,92	1.886.552	51.850	110.644	29.504	0	0	81.140	3.206.354

Fuente: DATAPREV / SINTESE

Nota: Los datos de esta tabla están determinados por la ubicación de la empresa, los datos de las tablas 22 y 23 son por lugar de pago. La suma también difiere de esta tabla y de 22 y 23 porque esta tabla excluye las GPS con erro de cierre (cuando la suma de las cantidades indicadas en los artículos es diferente del valor de la total de la pieza), y las tablas precedentes consideran todas las GPS.

Los valores no incluyen el pago de las cotizaciones sociales en los ingresos de las empresas beneficiadas por la reducción de las contribuciones sobre la nómina.

VALOR DOS RECOLHIMENTOS EFETUADOS PELAS EMPRESAS, SEGUNDO AS UNIDADES DA FEDERAÇÃO (R\$ MIL)

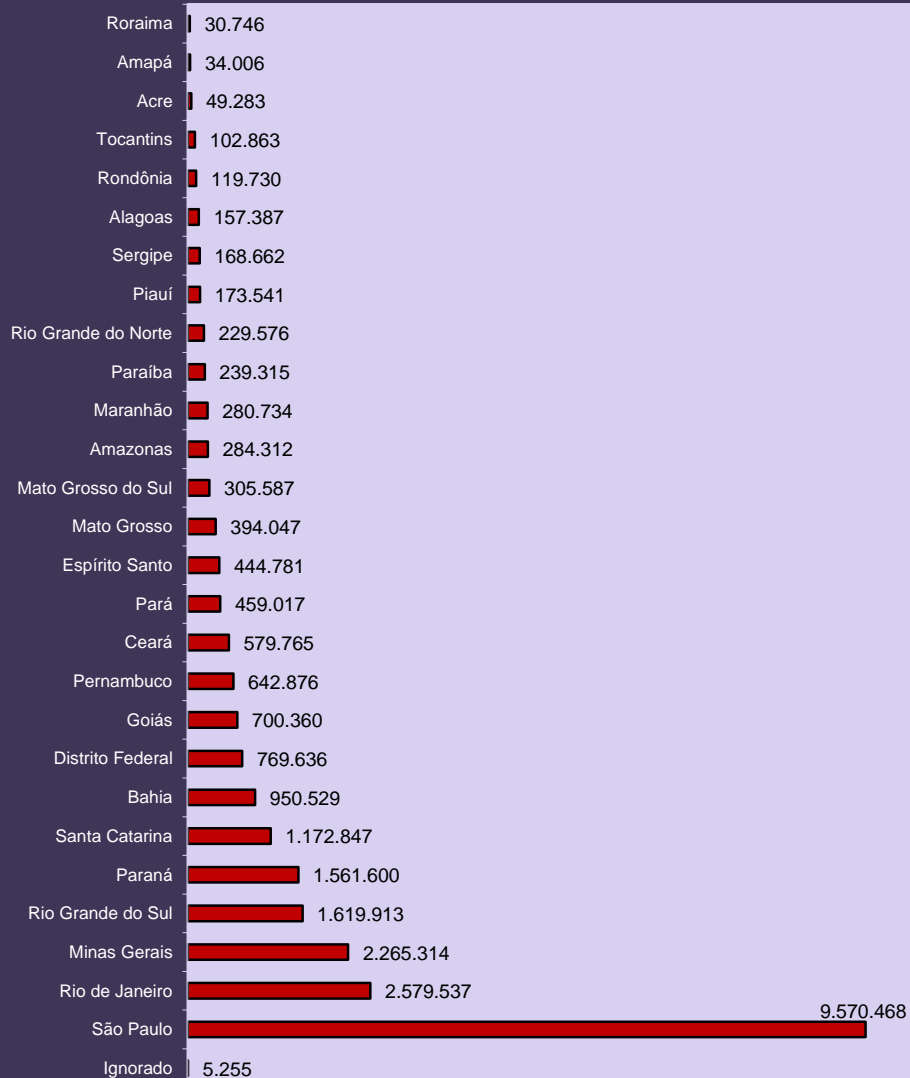

DISTRIBUIÇÃO DO VALOR DOS RECOLHIMENTOS EFETUADOS PELAS EMPRESAS DO SETOR AGRICULTURA, SEGUNDO AS GRANDES REGIÕES

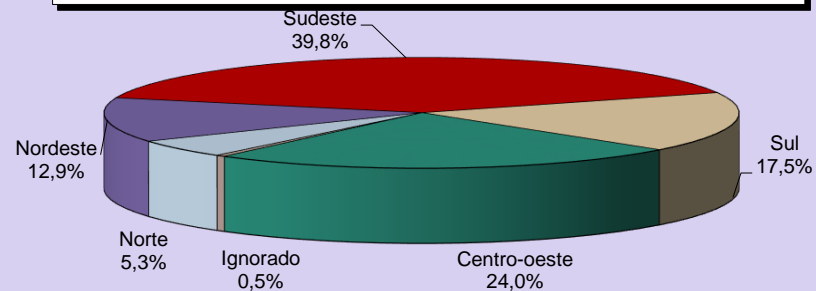

DISTRIBUIÇÃO DO VALOR DOS RECOLHIMENTOS EFETUADOS PELAS EMPRESAS DO SETOR INDÚSTRIA, SEGUNDO AS GRANDES REGIÕES

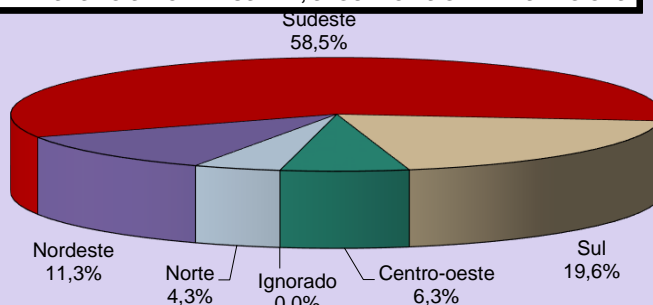

DISTRIBUIÇÃO DO VALOR DOS RECOLHIMENTOS EFETUADOS PELAS EMPRESAS DO SETOR SERVIÇOS, SEGUNDO AS GRANDES REGIÕES

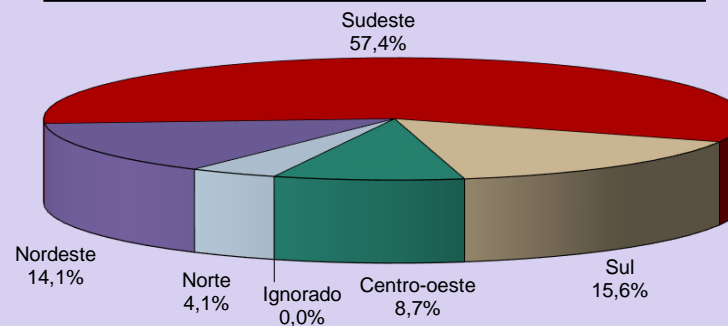

DESCRIPCIÓN	FEB/17	MAR/17	ABR/17	MAY/17	JUN/17	JUL/17	AGO/17	SEP/17	OCT/17	NOV/17	DIC/17	ENE/18	
BENEFICIARIAS													
Beneficio Mínimo - R\$	937,00	937,00	937,00	937,00	937,00	937,00	937,00	937,00	937,00	937,00	937,00	937,00	954,00
Techo del Sal. Beneficio y Sal. Contribución - R\$	5.531,31	5.531,31	5.531,31	5.531,31	5.531,31	5.531,31	5.531,31	5.531,31	5.531,31	5.531,31	5.531,31	5.531,31	5.645,80
Valor Maximo de Beneficio - R\$	5.531,31	5.531,31	5.531,31	5.531,31	5.531,31	5.531,31	5.531,31	5.531,31	5.531,31	5.531,31	5.531,31	5.531,31	5.645,80
Salario Familia 1	44,09	44,09	44,09	44,09	44,09	44,09	44,09	44,09	44,09	44,09	44,09	44,09	54,00
Salario Familia 2	31,07	31,07	31,07	31,07	31,07	31,07	31,07	31,07	31,07	31,07	31,07	31,07	31,71
ECONOMICAS													
Salario Minimo - R\$	937,00	937,00	937,00	937,00	937,00	937,00	937,00	937,00	937,00	937,00	937,00	937,00	954,00
Dólar Comercial Mediano (Venta) - R\$	3,1042	3,1279	3,1362	3,2095	3,2954	3,2061	3,1509	3,1348	3,1912	3,2594	3,2919	3,2919	3,2106
Taja Referencial - TR (% al mes)	0,0302	0,1519	-	0,0764	0,0536	0,0623	0,0509	-	-	-	-	-	-
ÍNDICE DE PRECIOS													
INPC (Dec/93 = 100)	4.973,44	4.989,36	4.993,35	5.011,33	4.996,30	5.004,79	5.003,29	5.002,29	5.020,80	5.029,84	5.042,92	5.042,92	5.054,52
Variación (%)	0,24	0,32	0,08	0,36	-0,30	0,17	-0,03	-0,02	0,37	0,18	0,26	0,26	0,23
Variación en 12 meses (%)	4,69	4,57	3,99	3,35	2,56	2,08	1,73	1,63	1,83	1,95	2,07	2,07	1,87
IPCA (Dec/93 = 100)	4.809,67	4.821,69	4.828,44	4.843,41	4.832,27	4.843,87	4.853,07	4.860,83	4.881,25	4.894,92	4.916,46	4.916,46	4.930,72
Variación (%)	0,33	0,25	0,14	0,31	-0,23	0,24	0,19	0,16	0,42	0,28	0,44	0,44	0,29
Variación en 12 meses (%)	4,76	4,57	4,08	3,60	3,00	2,71	2,46	2,54	2,70	2,80	2,95	2,95	2,86
IGP-DI (Aug/94 = 100)	657,19	654,71	646,57	643,26	637,08	635,20	636,71	640,65	641,28	646,42	651,21	651,21	654,97
Variación (%)	0,06	-0,38	-1,24	-0,51	-0,96	-0,30	0,24	0,62	0,10	0,80	0,74	0,74	0,58
IGP-M (Aug/94 = 100)	666,10	666,20	658,90	652,76	648,41	643,77	644,38	647,40	648,67	652,07	657,86	657,86	662,83
Variación (%)	0,08	0,01	-1,10	-0,93	-0,67	-0,72	0,10	0,47	0,20	0,52	0,89	0,89	0,76
IPC-3i - Variación (%) ⁽¹⁾	0,34	0,54	0,24	0,66	-0,40	0,51	0,19	-0,01	0,46	0,46	0,27	0,27	N/D

Fuentes: DATAPREV/SINTESE, IPEA, BNDES y BACEN.

(1) IPC-3i es un índice de precios publicado trimestralmente por la Fundação Getúlio Vargas, con el fin de calcular el costo de vida para las familias formadas en su mayoría por personas con más de 60 años.

BENEFICIOS

Los beneficios consisten en prestaciones pecuniarias pagas por la Seguridad Social a los asegurados o a sus dependientes, de forma a atender la cobertura de los eventos de enfermedad, accidentes de trabajo, invalidez, muerte o edad avanzada, tanto por el tiempo de contribución y el trabajo sujeto a condiciones especiales; la protección a la maternidad, salario-familia y auxilio-reclusión; y las prestaciones asistenciales pagadas a las personas de edad avanzada o con discapacidad.

Los beneficios de pagos continuos se caracterizan por los pagos mensuales continuos hasta que cierto evento (muerte, por ejemplo) provoque su cesación. Los beneficios son corregidos anualmente según índice establecido por actos legales (Leyes o medidas provisionales), siempre en el mes en el que el valor del salario mínimo es ajustado.

La dinámica de los beneficios en el sistema de pensiones comprende los siguientes procesos: a) Concesión, que trata del flujo de entrada de nuevos beneficios en el sistema; b) Mantenimiento que engloba los beneficios activos y suspendidos constantes en la lista; c) Cesación que coincide con los beneficios que no generan más créditos y son excluidos del registro, y d) Emisión que trata de los créditos emitidos para pagamiento de los beneficios que está activos en el registro. Un beneficio se suspende cuando no genera créditos para pagamientos, pudiendo ser reactivado en cualquier momento.

Los beneficios se pueden clasificar en: a) BENEFICIOS DEL RGPS son regulados por el Régimen General de la Seguridad Social- RGPS, dependen de la contribución de los asegurados (obligatorios o facultativos) y comprenden los beneficios de previdencia y accidentarios. Su valor (renta mensual) se calcula sobre la base de los salarios-de-contribución del asegurado y ajustados de acuerdo con la ley vigente. Beneficios de Previdencia usualmente, dependen principalmente de un número mínimo de contribuciones mensuales (período de carencia) para los que el asegurado pueda aprovechar. Engloban las jubilaciones, las pensiones por muerte, los auxilios, el salario-familia y salario-maternidad. Beneficios de accidentes son dados al asegurado, o a su(s) dependiente(s), cuando el accidente se produce a través del trabajo, o incluso cuando se padece en el camino entre la casa y el lugar de trabajo, causando lesión o trastorno funcional que causa la muerte o disminución de la capacidad para el trabajo; y b) BENEFICIOS ASISTENCIALES están reguladas por la Ley Orgánica de la Asistencia Social - LOAS, que garantizan un salario mínimo mensual a las personas mayores de 65 años o más y las personas con discapacidad que no pueden trabajar y vivir independientemente. En ambos casos, el valor del ingreso familiar per cápita de los beneficiarios debe ser inferior a ¼ del salario mínimo. Estos beneficios se proporcionan independientemente de las aportaciones realizadas.

BENEFICIOS CONCEDIDOS

Corresponden a los requisitos de las prestaciones presentadas por los asegurados del Seguro Social, los cuales son analizados, aprobados y autorizados para el pago al completar todos los requisitos necesarios para la concesión de la especie solicitada. Las informaciones tienen como período de referencia la fecha del Pedido de Beneficio - DDB. Los datos de cantidad no incluyen el monto de las pensiones alimenticias ni las pensiones por muerte, a pesar de que tienen un número de beneficios – NB, corresponden a las fracciones de un mismo beneficio. Los datos de valor corresponden a la Renta Mensual Inicial - RMI convertida. La conversión es efectuada a partir de la Fecha de Inicio del Beneficio – DIB para la fecha para pedidos de beneficios - DDB, utilizando el valor de la pensión mínima como indicador. Las informaciones de valor aquí presentadas no incluyen los complementos positivos, los descuentos ni los eventuales pagos en retraso.

VALOR DE CRÉDITOS EN CONCESIÓN:

Corresponde a los créditos otorgados para el primer pago de beneficios concedidos. A partir del segundo pago, los créditos emitidos pasan a ser contabilizados en la sub-sesión Beneficios Emitidos. Diferentemente de las informaciones contantes en los otros cuadros de concesión, los valores refieren-se al valor neto, que es dado por la diferencia entre el valor bruto (valor del beneficio adicionado de complementos, acrecimos, etc.) y el valor de los descuentos) impuesto de ingreso, pensión alimenticia, etc.), incluyendo se necesario, el valor de prestaciones retrasadas. El periodo de referencia (mes) corresponde a la fecha de pagamiento del beneficio y no al DDB, utilizado en los demás cuadros de concesión.

BENEFICIOS EMITIDOS

Son denominados beneficios emitidos los créditos encaminados a la red bancaria para pagos de de beneficios de prestaciones que están activos en el registro. Los Complementos Positivos – CP de un beneficio, tales cuales los derivados judiciales, reactivación y revisión de beneficio, inclusión de acompañante, etc, también constituyen créditos emitidos desde que sean de bajo valor. Los beneficios emitidos no incluyen los Pagamientos de Beneficios – PAB, que son comandados por las Agencias de Seguro Social –APS y pagos directamente en el Banco de Brasil. La cantidad de créditos emitidos pueden ser mayores que el número de beneficios activos porque un beneficio puede generar más de un crédito en una misma competencia. Los datos de cantidad incluyen pensiones alimenticias y los desdoblamientos de pensiones por muerte. Los datos de valor corresponden al valor neto, que es obtenido por la diferencia entre el valor bruto (valor del beneficio adicionado de complementos, salario-familia, etc.) y el valor de los descuentos (impuesto sobre la renta, pensiones alimenticias, etc). Los cuadros 12, 13, 14, diferentemente de los demás cuadros, consideran el valor del beneficio acrecido de complementos, no incorporando los créditos eventuales ni los descuentos. Las informaciones tienen como periodo de referencia el mes de competencia del beneficio. Las parcelas relativas al abono anual (13° salario) son incorporadas al valor de las competencias agosto y noviembre, pagas en los meses de septiembre y diciembre, respectivamente.

REQUERIMIENTOS, RECHAZOS Y ANALISIS DE BENEFICIOS:

REQUERIDOS: Cantidad de procesos de beneficios requeridos (que recibieron un Numero de Beneficio – NB) y cuya Fecha de Requerimiento – DER es el mes de referencia.

RECHAZADOS: Son los procesos de beneficios requeridos, despachados y no concedidos, porque no han rellenado los requisitos legales para la concesión.

EN ANÁLISIS: Corresponden al estoque de procesos de beneficios requeridos y que aún no fueron despachados por el INSS, o sea, no fueron concedidos, despedidos, y ni cerrados hasta el mes de referencia, o que está aguardando documentos o informaciones adicionales del requirente. Comprenden los requerimientos de beneficios que tengan DER y no posean Data de Despacho del Beneficio – DDB.

Las Informaciones relativas a beneficios requeridos, rechazados o en análisis incluyen beneficios de previdencia, accidentarios, asistenciales, y los Beneficios de la Legislación Específica_BLE. Los datos relativos al beneficio Amparo Asistencial al Portador de Deficiencia y al beneficio Amparo Asistencial al Anciano – LOAS están incluidos, respectivamente, en beneficios por incapacidad y demás beneficios.

BENEFICIOS SUSPENDIDOS

Corresponden a los Beneficios en registro que provisoriamente no generan crédito para pagamiento, aun que tengan su valor actualizado mensualmente, pudiendo tornarse activos a cualquier momento por orden del INSS. Incluye pensiones alimenticias y desdoblamientos de pensiones por muerte.

BENEFICIOS CESADOS

Corresponden a los Beneficios de prestación continua que generan créditos por motivos diversos, tales cuales óbito, alta médica, transformación en otros beneficios, mayoría, entre otros, de acuerdo con la legislación. Como la comunicación del evento que genera la cesación del beneficio, en algunos casos, ocurre con retraso, estas informaciones están sujetas a correcciones posteriores. Son incluidas las pensiones alimenticias y los desdoblamientos de pensiones por muerte.

RECAUDACIÓN

Corresponde a las actividades relacionadas con el recogimiento de ingresos de contribuciones sociales, patrimoniales, y de otras importancias debidas a la Seguridad Social, previstas en la legislación. Constituyen contribuciones Sociales: a) las empresas y entidades equiparadas, incidentes sobre la remuneración paga, debida o acreditada a los asegurados a su servicio y sobre el ingreso o lucro; b) las de los empleadores domésticos; c) las de los asegurados (empleados, incluso el domestico, trabajador espontáneo, contribuyente individual, asegurado especial y facultativo) y, d) los incidentes sobre la receta de concursos de pronósticos.

Las contribuciones de las empresas, incidentes sobre la receta o el facturar y el lucro, salvo aquellas substitutivas de las contribuciones incidentes sobre la remuneración paga o acreditada a los asegurados a su servicio, además de aquellas incidentes sobre el ingreso de concursos y pronósticos, son recaudados por la Secretaria de la Receta Federal y no constan los cuadros aquí presentados. Las contribuciones incidentes sobre la remuneración paga o acreditada a los a asegurados a servicio de las empresas, las substitutivas de estas, incidentes sobre la receta o a facturar y o ingreso neto (contribución de las asociaciones deportivas que mantienen equipos de futbol profesional y de los productores rurales, personas físicas y jurídicas), bien como la receta patrimonial que engloba el valor de rendimientos referentes a la alienación y a la locación de inmuebles de propiedad del INSS, son administradas por este.

RECAUDACIÓN TOTAL:

Valor de las recaudaciones provenientes de todos los ingresos incluidos en el Guía de Seguridad Social – GPS. Engloba ingresos de contribuciones sociales (de empresas y entidades equiparadas y contribuyentes en general), débitos y cuotas (fase Administrativa y judicial), ingresos patrimoniales, devolución de beneficios, reclamaciones trabajitos y otros. Incluye las contribuciones relativas a otras entidades (salario –educación, INCRA, SENAI, SESC, etc.) y los acrecimientos legales (actualización monetaria, juros, y multas), o sea, corresponde a la rúbrica 11 del GPS. Los datos son apurados por local de pagamiento y el mes de referencia es el mes de procesamiento de la guía (mes civil).

RECAUDACIÓN DE LAS EMPRESAS Y ENTIDADES EQUIPARADAS:

Valor de las recaudaciones provenientes de todos los ingresos incluidos en el Guía de Seguridad Social – GPS. Engloba ingresos de contribuciones sociales (de empresas y entidades equiparadas y contribuyentes en general), débitos y cuotas (fase Administrativa y judicial), ingresos patrimoniales, devolución de beneficios, reclamaciones trabajitos y otros. Incluye las contribuciones relativas a otras entidades (salario –educación, INCRA, SENAI, SESC, etc.) y los acrecimientos legales (actualización monetaria, juros, y multas), o sea, corresponde a la rúbrica 11 del GPS. Los datos son apurados por local de pagamiento y el mes de referencia es el mes de procesamiento de la guía (mes civil). La distribución del valor de recaudación de las empresas y entidades según las Unidades de la Federación presentadas en los cuadros 22 y 23 es diferente del cuadro 24 porque los datos son procesados por local de pagamiento y no según por localización de establecimiento. El valor total también es diferente entre estos cuadros porque los cuadros 22 y 23 consideran todos los GPS y el cuadro 24 excluye los GPS con error de encerramiento (cuando la suma de los valores informados en las rubricas es diferente del valor de la rúbrica total).

FLUJO DE CAJA:

Corresponde al movimiento financiero de la Seguridad Social, efectuada por el acompañamiento diario de la entrada (recibimientos) y de la salida (pagamientos) de recursos financieros de la caja del INSS.

OTRAS INFORMACIONES DE SEGURIDAD

PISO BENEFICIARIO: Es el Valor mínimo establecido por la Constitución Federal, Art. 201, Para. 2º, que determina: “ningún beneficio que substituye el salario-de-contribución o el rendimiento del trabajo del asegurado tendrá valor mensual inferior al salario mínimo.”

TECHO DEL SALARIO-DE-CONTRIBUCIÓN: Es el valor máximo de base de contribución para el Régimen General de Seguridad Social.

VALOR MÁXIMO DEL BENEFICIO: Es el valor máximo de los beneficios del Régimen General de Seguridad Social.

SALARIO-FAMILIA: Es debido al asegurado empleado, excepto el domestico, y al trabajador sin cartera de trabajo, tanto en la condición de activo como en la de jubilado o por invalidez o a los demás jubilados a los 65 años, si del sexo masculino, y a los 60 años, si del sexo femenino o aún en gozo de auxilio-enfermedad, en la proporción del respectivo número de hijos o equiparados, de hasta 14 años de edad, o de cualquier edad si está invalido.

SALARIO DE CONTRIBUCIÓN

Se entiende por salario-de-contribución: a) para el empleado y trabajador sin cartera de trabajo - la remuneración recibida en una o más empresas, comprendiendo todos los ingresos pagados o acreditados por cualquier causa durante el mes, destinados para retribuir el trabajo; b) para los trabajadores domésticos – la remuneración registrada en la Cartera de Trabajo y Seguridad Social – CTPS; c) para el contribuyente Individual - la remuneración recibida en una o más empresas o por el ejercicio de actividad por propia cuenta durante el mes; y, para el asegurado facultativo - el valor por este, declarado.

CONTRIBUYENTES PARA EL RÉGIMEN GENERAL DE SEGURIDAD SOCIAL:

Son contribuyente de la Seguridad Social a empresa y a la entidad similar, el empleado y el trabajador doméstico. Son aseguradas obligatorias las siguientes personas: empleados, empleado contribuyente nacional individual, los trabajadores independientes y asegurados de forma especial. También están aquellos que se unen a la Seguridad Social por cuenta propia, los asegurados opcional. Para cada tipo de contribuyente es definida una forma específica de contribución. A seguir, son conceptuados los contribuyentes de la Seguridad Social de siguiente forma:

- **EMPRESA** - Empresa individual o jurídica que asume el riesgo de actividades económicas urbana o rural, con fines lucrativos o no, tanto cuanto los órganos y entidades de administración pública directa, indirecta y fundacional. Similar a una empresa, a efectos de pensión, el contribuyente individual en relación con el asegurado que contrata el servicio, así como la cooperativa, la asociación o la entidad cualquier naturaleza o finalidad, la misión diplomática y consular de carreras en el extranjero.
- **EMPLEADOR DOMÉSTICO** - Una persona o familia que admite a su servicio, sin fines de lucro, empleada doméstica.
- **TRABAJADOR** – que se puede clasificar en:

Empleado – aquel que presta servicios a las empresas urbanas o rurales, en carácter no eventual, sobre su subordinación y mediante remuneración, incluidos los directores empleados y,

Trabajador sin cartera de trabajo - presta a una o más empresas, sin vínculo de empleo, servicios de naturaleza urbana o rural, con la mediación de los sindicatos u órganos gestores de mano de obra calificada. (por lo general el puerto).

- **CONTRIBUYENTE INDIVIDUAL** – A partir de la Ley N° 9876 de 26 de noviembre de 1999, las categorías de asegurados empresarios, trabajador autónomo y equiparados, se unificaron en una sola categoría – la de Contribuyente Individual. Esta ley considera que contribuyentes asegurados individuales como: el productor rural persona física; el minero; el eclesiástico; el brasileño civil que trabaja en el extranjero; los empresarios urbanos o rurales; los trabajadores que prestan servicios con carácter temporal; y los trabajadores autónomos. El arte. 9 del Reglamento de la Seguridad Social - RPS aprobado por Decreto N° 3048 del 6 de mayo de 1999, modificado por el Decreto N° 3265 del 29 de noviembre de 1999, enumera incluso como contribuyentes individuales, entre otros: elegido para el cargo de adjunto dirección cooperativa, asociación o entidad de cualquier naturaleza o finalidad, y el liquidador o síndico electo para ejercer la actividad hacia condominio, siempre que reciban compensación, jubilado de cualquier magistrado designado régimen temporal Tribunal Laboral clase o magistrado designado del Tribunal Electoral, el becario de Buena Voluntad Ejército contratista vivienda, de conformidad con la Ley No. 6855 del 18 de noviembre de 1980, el árbitro y sus asistentes, que actuará de conformidad con la Ley No. 9615 del 24 de marzo 1998.

Trabajador Autónomo y similares - la prestación de servicios a zonas urbanas o rurales, con carácter temporal, una o más empresas, sin relación de empleo, o que ejerza, sobre su propia actividad económica remunerada naturaleza urbana, con fines lucrativos o no.

Empresario - Corresponde al propietario de una empresa, el director no empleado, miembro del consejo de administración y similares.

- **EMPLEADO DOMÉSTICO** - Una persona o familia que admite a su servicio, sin fines de lucro, empleada doméstica.
- **OPCIONAL** - es la mayor de 16 años que está afiliado al Régimen General de la Seguridad Social, por contribución, siempre que no realiza trabajo remunerado que se ajuste a ser asegurado obligatoriamente.
- **ASEGURADO ESPECIAL** - Productor, la pareja, el aparcerero rural y el inquilino, el pescador y similares, el ejercicio de estas actividades de forma individual o en la economía familiar, aunque con la ayuda de un tercero, así como sus cónyuges o parejas y niños mayores de 16 años de edad o asimilados a los de trabajo, demostrado, con su grupo familiar.

Lista de siglas utilizadas en este documento:			
AEPS	Anuário Estatístico da Previdência Social	IPC-Fipe	Índice de Preços ao Consumidor – Fundação Instituto de Pesquisas Econômicas
BLE	Benefícios de la legislación Específica	LOAS	Lei Orgânica de Assistência Social (Lei Nº 8.742/93)
BMD	Boletim Mensal de Desempenho	LOPS	Lei Orgânica de Previdência Social (Lei Nº 3.807/60)
CAPIN	Caixa de Aposentadorias e Pensões da Imprensa Nacional	SP	Secretaria de Previdência
CDP	Certificado da Dívida Ativa	NB	Número de Benefício
CNIS	Cadastro Nacional de Informações Sociais	PASEP	Programa de Formação do Patrimônio do Servidor Público
COFINS	Contribuição para o Fundo de Investimento Social	PIB	Produto Interno Bruto
COMPREV	Compensação Previdenciária	PNAD	Pesquisa Nacional por Amostra de Domicílio
CPMF	Contribuição Provisória de Movimentação Financeira	PSS	Plano de Seguridade Social
DATAPREV	Empresa de Tecnologia e Informações da Previdência Social	REFIS	Programa de Recuperação Fiscal
DDB	Data do Despacho do Benefício	RFFSA	Rede Ferroviária Federal Sociedade Anônima
DER	Data de Entrada de Requerimento	RGPS	Regime Geral de Previdência Social
DIB	Data do Início do Benefício	RMI	Renda Mensal Inicial
DRD	Data de Regularização de Documentação	RMV	Rendas Mensais Vitalícias
ECT	Empresa Brasileira de Correios e Telégrafos	RPB	Recibo de Pagamento ao Beneficiário
FIES	Fundo de Financiamento ao Estudante do Ensino Superior	SABI	Sistema de Administração de Benefícios por Incapacidade
FNAS	Fundo Nacional de Assistência Social	SASSE	Serviço de Assistência e Seguro Social dos Economistas
FNS	Fundo Nacional de Saúde	SENAI	Serviço Nacional de Aprendizagem Industrial
FPAS	Fundo de Previdência e Assistência Social	SENAR	Serviço Nacional de Aprendizagem Rural
FUNDACENTRO	Fundação Jorge Duprat Figueiredo de Segurança e Medicina do Trabalho	SESI	Serviço Social da Indústria
GEAP	Grupo Executivo de Assistência Patronal	SIMPLES	Sistema Integrado de Pagamento de Impostos e Contribuições das Microempresas e Empresas de Pequeno Porte
GPS	Guia de Previdência Social	SINAP	Sistema de Informações e Acompanhamento de Projetos do Seguro Social
IBGE	Instituto Brasileiro de Geografia e Estatística	SINTESE	Sistema Integrado de Tratamento Estatístico de Séries Estratégicas
IGP-DI	Índice Geral de Preços – Disponibilidade Interna	SUB	Sistema Único de Benefícios
IGP-M	Índice Geral de Preços do Mercado	SRF	Secretaria da Receita Federal
INCRA	Instituto Nacional de Colonização e Reforma Agrária	SUB	Sistema Único de Benefícios
INPC	Índice Nacional de Preços ao Consumidor	TJLP	Taxa de Juros de Longo Prazo
INSS	Instituto Nacional do Seguro Social	TR	Taxa Referencial
IPCA	Índice de Preço ao Consumidor Amplo		

Nota

Las tablas de agregación de especies son constituidas por las siguientes especies de beneficios:

Jubilaciones por Edad	07, 08, 41, 52, 78 e 81
Jubilaciones por Invalidez	04, 06, 32, 33, 34, 51 e 83
Jubilaciones por Periodo de cotización.....	42, 43, 44, 45, 46, 49, 57, 72 e 82
Pensiones por Muerte	01, 03, 21, 23, 27, 28, 29, 55 e 84
Auxilios	13, 15, 25, 31, 36 e 50
Beneficios Accidentarios.....	02, 05, 10, 91, 92, 93, 94 e 95
Especies Diversas	47, 48, 68, 79, 80

Convenciones

... el fenómeno puede haber sido o no verificado, pero su valor es desconocido.

- el fenómeno no fue verificado.

0 o 0,00 el dato fue verificado, pero su valor es inferior a la mitad de la unidad adoptada en la tabla.

EXPEDIENTE: Ministro de Hacienda: Henrique Meirelles; Secretario Ejecutivo del Ministerio de Hacienda: Tarcísio Godoy; Secretario de la Seguridad Social: Marcelo Caetano; Secretario de Políticas de Seguridad Social: Benedito Adalberto Brunca; Coordinador-General de Estadística, Demografía y Actuaría: Alexandre Zioli Fernandes; Equipo Técnico: Anária Pereira de Freitas, Carolina Fernandes dos Santos, Pedro Henrique Zampier, Sergio Luiz Maximino, Valdemir de Souza Silva.

Boletín Estadístico de la Seguridad Social es una publicación mensual de la Secretaría de Políticas de Seguridad Social del Ministerio de Hacienda, de responsabilidad de la Secretaría de Políticas de Seguridad Social y elaborado por la Coordinación-General de Estadística, Demografía y e Actuaría. Impresión: Asesoría de Comunicación Social. También disponible en internet en lo sitio: www.previdencia.gov.br

Es permitida la reproducción total o parcial del contenido de esta publicación desde que citada la fuente.

CORRESPONDÊNCIA: Secretaria de Previdência do Ministério da Fazenda – Secretaria de Políticas de Previdência Social
Esplanada dos Ministérios Bloco “F” 7º andar Sala 741 – 70.059-900 – Brasília/DF
Tel. +55 61 2021 5115. Fax +55 61 2021 5020