

Marzo 2018



# PREVISIÓN SOCIAL

## BOLETIN ESTADÍSTICO DE LA SEGURIDAD SOCIAL

- 01 - Números Generales de la Seguridad Social
- 02 - Evolución de los Beneficios Concedidos 2006/2018
- 03 - Beneficios Concedidos Según los Grupos de Especies
- 04 - Beneficios Concedidos por Grandes Grupos Según los Rangos de Valores
- 05 - Beneficios Concedidos por Clientela y Grandes Grupos Según los Rangos de Valores
- 06 - Beneficios Concedidos por Rangos de Valor Según las Unidades de la Federación
- 07 - Beneficios Concedidos Según las Unidades de la Federación
- 08 - Beneficios Concedidos Según las Especies
- 09 - Valor de Créditos Emitidos en la Concesión
- 10 - Evolución de los Beneficios Emitidos – 2006/2018
- 11 - Beneficios Emitidos Según los Grupos de Especies
- 12 - Beneficios Emitidos por Grandes Grupos, Según los Rangos de Valor
- 13 - Beneficios Emitidos por Clientela y Grandes Grupos, Según los Rangos de Valor
- 14 - Beneficios Emitidos por Rangos de Valor Según las Unidades de la Federación
- 15 - Beneficios Emitidos Según las Unidades de la Federación
- 16 - Beneficios Emitidos Según las Especies
- 17 - Beneficios Cesados Según los Grupos de Especies
- 18 - Beneficios Cesados y Suspendidos Según las Unidades de la Federación
- 19 - Requerimientos de Beneficios Según las Unidades de la Federación
- 20 - Evolución de los Requerimientos, Concesiones y Rechazos de Beneficios 2006/2018
- 21 - Situación de los Beneficios en Análisis por Tiempo de Tramitación y Responsable por la Pendencia
- 22 - Evolución Del Valor Recaudado por la Seguridad Social 2006/2018
- 23 - Valor Recaudado por la Seguridad Social por Fuente de Ingresos, Según las Unidades de la Federación
- 24 - Valor de las Recaudaciones Efectuadas por las Empresas Según el Sector de Actividad Económica
- 25 - Valor de las Recaudaciones Efectuadas por las Empresas, Según las Unidades de la Federación
- 26 - Otras Informaciones 2017/2018



## PRESENTACIÓN

El Boletín Estadístico de la Seguridad Social – BEPS es una publicación mensual de la Secretaría de Políticas de Seguridad Social del Ministerio de Hacienda, elaborado por la Coordinación-General de Estadística y Actuaría, que presenta un conjunto de datos, con 27 tablas, sobre beneficios y recaudación de la Seguridad Social, el Flujo de Caja del Instituto Nacional del Seguro Social – INSS y, aún, informaciones de indicadores económicos y datos poblacionales.

La tabla 1 trae un resumen de los datos de beneficios de la Seguridad Social, del Flujo de Caja del INSS y poblacionales. Las informaciones de beneficios concedidos el mes constan en las tablas de 2 a 8. Entre ellos, la tabla 2 trae la evolución mensual de los beneficios concedidos según la clientela urbana y rural. La tabla 3 reporta cantidad y valor de los beneficios concedidos en el último mes de la serie por grupos de especie del beneficio. Las tablas 4 y 5 traen informaciones sobre cantidad y valor de los beneficios por rangos de valor. Las tablas 6 y 7 traen informaciones por Unidades de la Federación y la tabla 8 por especie de beneficio.

En la tabla 9 consta el valor de créditos emitidos en la concesión, que corresponden al primer pago efectuado a los beneficiarios, una vez que esos beneficios aún no fueron incluidos en la base de datos.

Las tablas de 10 a 16 traen datos de beneficios emitidos, que comprenden los créditos encaminados a la red bancaria para pago de beneficios de prestación continuada que están activos en la base de datos. Esas tablas siguen la misma estructura presentada para los beneficios concedidos.

Los datos de las tablas 17 y 18 presentan atraso de un mes e incorporan los beneficios que fueron cesados y suspensos entre la fecha de la emisión de beneficios del mes de referencia y la fecha de la emisión del mes siguiente. Los requerimientos de beneficios están relacionados en la tabla 19, por Unidades de la Federación, clasificados en requeridos, rechazados y en análisis. En la tabla 20 es presentada la evolución mensual de requerimientos, concesiones y rechazos. En la tabla 21 es presentada la cantidad de beneficios en análisis, de acuerdo con el tiempo de tramitación del proceso y de acuerdo con quien está pendiente la marcha del mismo.

Los valores recaudados por la previsión social, provenientes de todos los ingresos financieros incluidos en la *Guia da Previdência Social (GPS)*, son demostrados en las tablas 22 a 25. Entre ellos, la tabla 22 trae la evolución mensual de la recaudación de la Seguridad Social. La tabla 23 trae informaciones detalladas del último mes según el origen de la contribución. La tabla 24 revela los valores de recaudación de las empresas por sector de actividad económica y la tabla 25 por Unidades de la Federación.

La tabla 26 muestra el Flujo de Caja del INSS y la tabla 27 informa otros datos de la Seguridad Social y algunos indicadores económicos. Los conceptos son presentados después de las tablas.

01

## NÚMEROS GENERALES DE LA SEGURIDAD SOCIAL

FLUJO DE CAJA DEL INSS – 2017/2018 – (EN R\$ MIL)			
DISCRIMINACIÓN	MARZO/2018	ACUMULADO EN 2018	ACUMULADO EN 12 MESES
Recaudación Propria	29.594.233	59.543.105	378.566.770
(+) Recaudación Simple	2.900.368	5.909.984	37.768.559
(+) Otras Recaudación	125.565	332.373	2.490.010
<b>(=) Recaudación Bruta</b>	<b>32.620.167</b>	<b>65.785.462</b>	<b>418.825.338</b>
(-) Reembolsos y restituciones	6.197	28.052	199.866
(-) Reuniones de Otras Entidades	3.159.590	6.370.080	39.846.336
<b>(=) Recaudación Neta</b>	<b>29.454.380</b>	<b>59.387.330</b>	<b>378.779.136</b>
Beneficios Previdenciarios	49.656.918	94.130.950	573.691.842
(-) Beneficios devueltos	-75.854	-145.055	-3.419.654
<b>(=) Beneficios totales</b>	<b>49.581.064</b>	<b>93.985.895</b>	<b>570.272.189</b>
<b>Saldo Previdenciario (Recaudación Neta - Beneficios Previd.)</b>	<b>-20.126.685</b>	<b>-34.598.565</b>	<b>-191.493.053</b>

Fuente: División de programación Financiera

PARTICIPACIÓN DE LA RECAUDACIÓN NETA Y DEL GASTO CON BENEFICIOS DEL RÉGIMEN GENERAL DE SEGURIDAD SOCIAL EN EL PIB – 2017				
PIB (R\$ Mil) <sup>(1)</sup>	RECAUDACIÓN NETA (R\$ Mil)	% EN EL PIB	BENEFICIOS DEL RGPS (R\$ Mil)	% EN EL PIB
<b>6.559.940.000</b>	<b>374.784.828</b>	<b>5,71</b>	<b>557.234.827</b>	<b>8,49</b>

Fuentes: División de programación Financiera del INSS y IBGE

Clientela	BENEFICIOS CONCEDIDOS				BENEFICIOS EMITIDOS	
	Acumulado en 2017		Marzo/2018		Marzo/2018	
	Numero	Valor (R\$ Mil)	Numero	Valor (R\$ Mil)	Numero	Valor (R\$ Mil)
<b>Total</b>	<b>4.995.623</b>	<b>6.843.559</b>	<b>478.129</b>	<b>655.739</b>	<b>34.613.955</b>	<b>42.370.138</b>
Urbano	4.104.488	6.006.840	399.382	580.581	25.037.492	34.173.753
Rural	891.135	836.719	78.747	75.157	9.576.463	8.196.385

Fuentes: DATAPREV / SUB y SINTESE

OTRAS INFORMACIONES DE BENEFICIOS					TIEMPO MEDIANO DE CONCESIÓN (EN DÍAS)	
Febrero/2018		Marzo/2018		Febrero/2018	Marzo/2018	
Beneficios Cesados		Beneficios Suspensos	Requerimientos			
Numero	Valor (R\$ Mil)		Requeridos	Rechazados		
<b>435.018</b>	<b>574.918</b>	<b>41.738</b>	<b>860.082</b>	<b>357.496</b>	<b>52</b>	<b>50</b>

Fuentes: DATAPREV / SUB, SINTESE y SUIBE

(1) PIB corriente a precio de mercado, dato preliminar divulgado por el Instituto Brasileño de Geografía y Estadística – IBGE.

(2) Corresponde al número medio mensual de contribuyentes, o sea, a la suma del número de meses con contribución para cada trabajador, dividido por 12.

DATOS POBLACIONALES - 2015	
DISCRIMINACIÓN	TOTAL
<b>Población Residente</b>	<b>204.860.101</b>
Urbana	172.318.534
Rural	32.541.567
<b>Población Económicamente Activa</b>	<b>105.519.431</b>
Ocupada	95.380.483
Desocupada	10.138.948
<b>Población no Económicamente Activa</b>	<b>72.137.391</b>
<b>Población Ocupada Según Posición en el Trabajo Principal:</b>	
<b>Total</b>	<b>95.380.483</b>
<b>Empleados</b>	<b>57.564.636</b>
Con cartera de trabajo firmada	36.825.347
Empleados públicos y militares	7.328.011
Otros y sin declaración	13.411.278
<b>Trabajador Doméstico</b>	<b>6.308.667</b>
Con cartera de trabajo firmada	2.016.149
Sin cartera de trabajo firmada y sin declaración	4.292.518
<b>Autónomo</b>	<b>21.823.126</b>
<b>Empleador</b>	<b>3.550.566</b>
<b>Trabajadores en la producción para el propio consumo y construcción para el propio uso</b>	<b>3.846.970</b>
No remunerados	2.286.518
<b>Cotizantes para instituto de pensión en cualquier trabajo</b>	<b>58.812.846</b>

Fuente: PNAD / IBGE - 2015.

NÚMERO DE COTIZANTES PARA EL RÉGIMEN GENERAL DE PREVISIÓN SOCIAL <sup>(2)</sup> – 2016	
<b>TOTAL</b>	<b>52.489.624</b>
Empleados	40.020.878
Autónomos	9.602.543
Trabajadores Domésticos	1.540.453
Facultativos	1.323.375
Afiliados Especiales	2.375

Fuente: DATAPREV / CNIS.

02

## EVOLUCIÓN DE LOS BENEFICIOS CONCEDIDOS - 2006/2018

AÑOS/MESES	CANTIDAD				VALOR (R\$)				VALOR MEDIANO (R\$)			TIEMPO MEDIANO DE CONCESIÓN (EN DÍAS)
	Total	Variación en Relación al año/mes anterior (%)	Clientela		Total	Variación en Relación al año/mes anterior (%)	Clientela		Total	Clientela		
			Urbana	Rural			Urbana	Rural		Urbana	Rural	
2006 Total	4.238.816	7,16	3.221.479	1.017.337	2.454.718.849	18,27	2.108.750.810	345.968.039	579,10	654,59	340,07	...
2007 Total	4.173.350	-1,54	3.157.008	1.016.342	2.565.614.483	4,52	2.185.671.623	379.942.860	614,76	692,32	373,83	...
2008 Total	4.461.842	6,91	3.408.788	1.053.054	2.939.609.022	14,58	2.506.754.117	432.854.905	658,83	735,38	411,05	...
2009 Total	4.473.905	0,27	3.389.215	1.084.690	3.183.818.356	8,31	2.682.419.674	501.398.683	711,64	791,46	462,25	...
2010 Total	4.640.120	3,72	3.565.641	1.074.479	3.581.722.281	12,50	3.033.730.446	547.991.835	771,90	850,82	510,01	...
2011 Total	4.767.039	2,74	3.737.177	1.029.862	3.974.824.813	10,98	3.413.642.786	561.182.027	833,81	913,43	544,91	...
2012 Total	4.957.681	4,00	3.921.951	1.035.730	4.532.732.386	14,04	3.887.990.893	644.741.493	914,28	991,34	622,50	...
2013 Total	5.207.629	5,04	4.169.903	1.037.726	5.142.736.655	13,46	4.438.965.291	703.771.364	987,54	1.064,52	678,19	...
2014 Total	5.211.030	0,07	4.214.863	996.167	5.485.224.495	6,66	4.763.421.962	721.802.533	1.052,62	1.130,15	724,58	...
2015 Total	4.344.701	-16,62	3.546.427	798.274	5.038.457.733	-8,14	4.408.752.229	629.705.504	1.159,68	1.243,15	788,83	...
2016 Total	5.132.451	18,13	4.245.154	887.297	6.699.937.397	32,98	5.917.339.856	782.597.541	1.305,41	1.393,90	882,00	...
2017 Total	4.995.623	-2,67	4.104.488	891.135	6.843.558.931	2,14	6.006.839.950	836.718.982	1.369,91	1.463,48	938,94	...
Enero	369.843	1,63	305.554	64.289	515.605.802	6,96	455.689.003	59.916.799	1.394,12	1.491,35	931,99	60
Febrero	368.800	-0,28	304.734	64.066	513.664.388	-0,38	453.359.041	60.305.347	1.392,80	1.487,72	941,30	57
Marzo	466.989	26,62	387.166	79.823	644.566.362	25,48	569.492.309	75.074.054	1.380,26	1.470,93	940,51	57
Abril	380.921	-18,43	315.542	65.379	525.510.496	-18,47	464.023.752	61.486.744	1.379,58	1.470,56	940,47	54
Mayo	469.613	23,28	384.641	84.972	644.241.377	22,59	564.434.907	79.806.470	1.371,86	1.467,43	939,21	53
Junio	449.179	-4,35	370.016	79.163	616.729.572	-4,27	542.349.814	74.379.758	1.373,02	1.465,75	939,58	53
Julio	407.363	-9,31	333.088	74.275	556.351.836	-9,79	486.553.461	69.798.375	1.365,74	1.460,74	939,73	54
Agosto	510.061	25,21	417.061	93.000	695.229.237	24,96	607.903.521	87.325.716	1.363,03	1.457,59	938,99	55
Septiembre	433.846	-14,94	355.615	78.231	592.384.296	-14,79	518.898.140	73.486.156	1.365,43	1.459,16	939,35	55
Octubre	347.253	-19,96	284.115	63.138	471.830.050	-20,35	412.519.296	59.310.754	1.358,75	1.451,94	939,38	54
Noviembre	424.086	22,13	344.942	79.144	569.391.217	20,68	495.124.243	74.266.974	1.342,63	1.435,38	938,38	50
Diciembre	367.669	-13,30	302.014	65.655	498.054.298	-12,53	436.492.462	61.561.835	1.354,63	1.445,27	937,66	50
2018 Enero	367.893	0,06	306.102	61.791	507.002.054	1,80	448.121.444	58.880.610	1.378,12	1.463,96	952,90	54
Febrero	375.000	1,93	314.415	60.585	516.009.520	1,78	458.182.551	57.826.969	1.376,03	1.457,25	954,48	52
<b>Marzo</b>	<b>478.129</b>	<b>27,50</b>	<b>399.382</b>	<b>78.747</b>	<b>655.738.738</b>	<b>27,08</b>	<b>580.581.498</b>	<b>75.157.240</b>	<b>1.371,47</b>	<b>1.453,70</b>	<b>954,41</b>	<b>50</b>
<b>Subtotal (1)</b>	<b>1.221.022</b>	<b>1,28</b>	<b>1.019.899</b>	<b>201.123</b>	<b>1.678.750.312</b>	<b>0,29</b>	<b>1.486.885.493</b>	<b>191.864.819</b>	<b>1.374,87</b>	<b>1.457,88</b>	<b>953,97</b>	<b>-</b>

Fuentes: DATAPREV / SUB, SINTESE y BMD

(1) Las variaciones corresponden a la razón entre el acumulado del año y el acumulado del mismo periodo del año anterior.

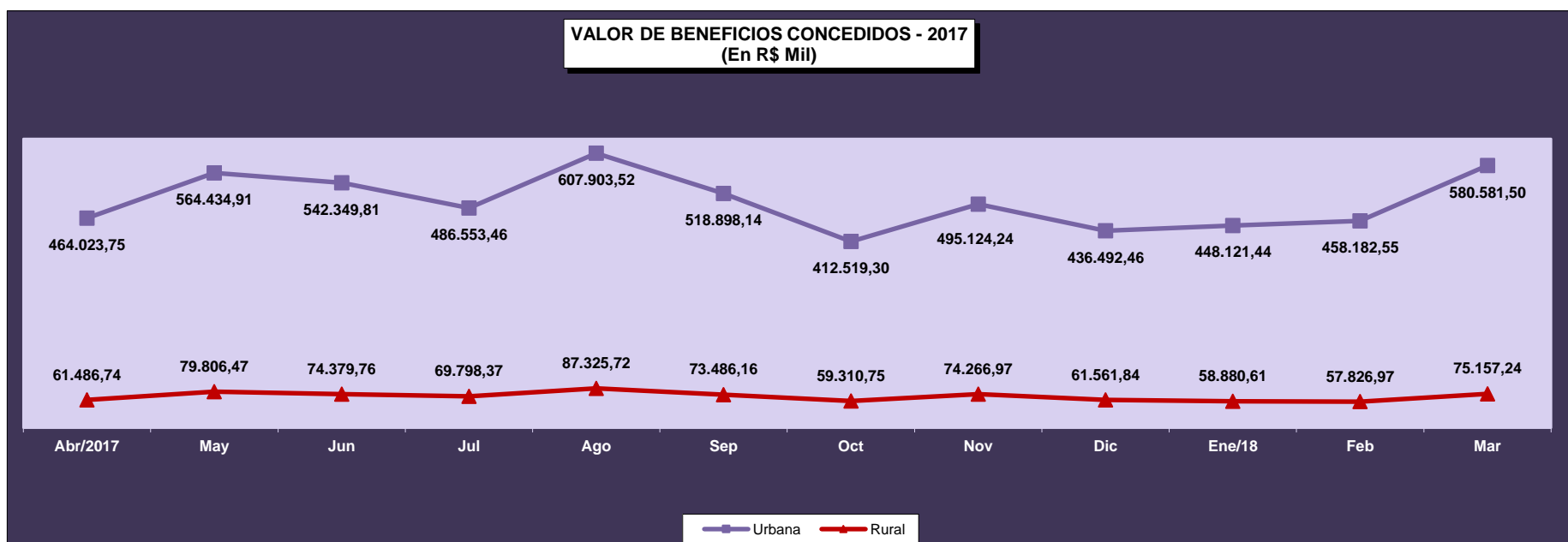
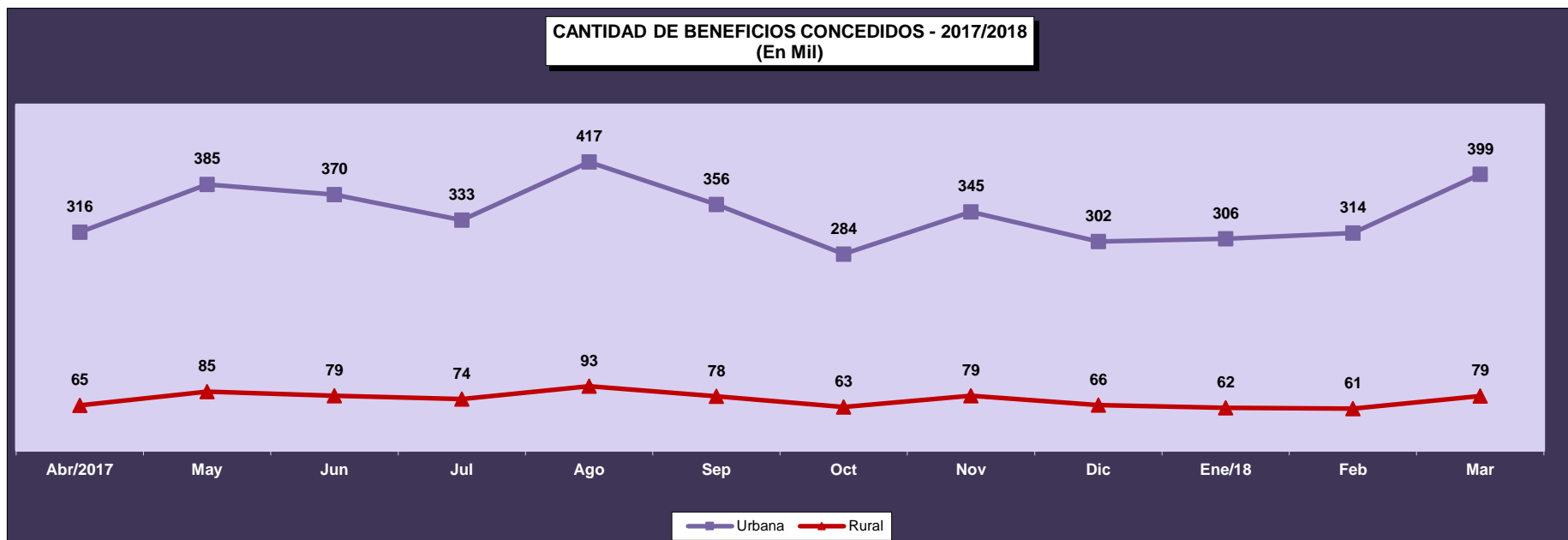

03

## BENEFICIOS CONCEDIDOS SEGÚN LOS GRUPOS DE ESPECIES

GRUPOS DE ESPECIES	CANTIDAD							VALOR (R\$)						VALOR MEDIANO (R\$)			
	Total	% del total	% del grupo	% del sub grupo	Variación en Relación al mes anterior (en %)	Clientela		Total	% del total	% del grupo	% del sub grupo	Variación en Relación al mes anterior (en %)	Clientela		Total	Clientela	
						Urbana	Rural						Urbana	Rural		Urbana	Rural
<b>TOTAL</b>	<b>478.129</b>	<b>100,00</b>			<b>27,50</b>	<b>399.382</b>	<b>78.747</b>	<b>655.738.738</b>	<b>100,00</b>			<b>27,08</b>	<b>580.581.498</b>	<b>75.157.240</b>	<b>1.371,47</b>	<b>1.453,70</b>	<b>954,41</b>
<b>BENEFICIOS DEL RGPS</b>	<b>447.845</b>	<b>93,67</b>	<b>100,00</b>		<b>27,09</b>	<b>369.098</b>	<b>78.747</b>	<b>626.806.649</b>	<b>95,59</b>	<b>100,00</b>		<b>26,78</b>	<b>551.649.409</b>	<b>75.157.240</b>	<b>1.399,61</b>	<b>1.494,59</b>	<b>954,41</b>
<b>Previsionales</b>	<b>426.130</b>	<b>89,12</b>	<b>95,15</b>	<b>100,00</b>	<b>27,36</b>	<b>348.189</b>	<b>77.941</b>	<b>593.537.866</b>	<b>90,51</b>	<b>94,69</b>	<b>100,00</b>	<b>27,14</b>	<b>519.127.121</b>	<b>74.410.745</b>	<b>1.392,86</b>	<b>1.490,93</b>	<b>954,71</b>
Jubilados	118.137	24,71	26,38	27,72	35,73	87.689	30.448	181.828.382	27,73	29,01	30,63	35,88	152.638.976	29.189.406	1.539,13	1.740,69	958,66
Edad	61.546	12,87	13,74	14,44	30,77	33.721	27.825	69.427.335	10,59	11,08	11,70	31,44	42.778.344	26.648.991	1.128,06	1.268,60	957,74
Invalidez	20.795	4,35	4,64	4,88	64,49	18.297	2.498	29.831.932	4,55	4,76	5,03	64,97	27.441.417	2.390.515	1.434,57	1.499,78	956,97
Tiempo de Contribución	35.796	7,49	7,99	8,40	30,97	35.671	125	82.569.115	12,59	13,17	13,91	31,26	82.419.215	149.900	2.306,66	2.310,54	1.199,20
Pensiones por Muerte	35.139	7,35	7,85	8,25	32,23	24.204	10.935	52.225.327	7,96	8,33	8,80	31,99	41.756.825	10.468.502	1.486,25	1.725,20	957,34
Auxilios	213.349	44,62	47,64	50,07	22,90	194.807	18.542	298.088.089	45,46	47,56	50,22	22,04	280.523.829	17.564.260	1.397,19	1.440,01	947,27
Enfermedad	209.848	43,89	46,86	49,25	22,66	191.697	18.151	294.574.342	44,92	47,00	49,63	21,86	277.254.103	17.320.239	1.403,75	1.446,31	954,23
Accidente	1.588	0,33	0,35	0,37	45,69	1.309	279	1.193.891	0,18	0,19	0,20	44,69	1.058.883	135.008	751,82	808,93	483,90
Reclusión	1.913	0,40	0,43	0,45	34,81	1.801	112	2.319.856	0,35	0,37	0,39	36,59	2.210.843	109.013	1.212,68	1.227,56	973,33
Salario-Maternidad	59.505	12,45	13,29	13,96	25,61	41.489	18.016	61.396.069	9,36	9,80	10,34	24,72	44.207.491	17.188.578	1.031,78	1.065,52	954,07
Abono de perman. en Serv. 20%	-	-	-	-	-	-	-	-	-	-	-	-	-	-	-	-	-
<b>Accidentarios</b>	<b>21.715</b>	<b>4,54</b>	<b>4,85</b>	<b>100,00</b>	<b>21,92</b>	<b>20.909</b>	<b>806</b>	<b>33.268.783</b>	<b>5,07</b>	<b>5,31</b>	<b>100,00</b>	<b>20,73</b>	<b>32.522.288</b>	<b>746.495</b>	<b>1.532,06</b>	<b>1.555,42</b>	<b>926,17</b>
Jubilación por Invalidez	884	0,18	0,20	4,07	61,31	848	36	1.551.544	0,24	0,25	4,66	59,23	1.516.572	34.972	1.755,14	1.788,41	971,44
Pensión por muerte	28	0,01	0,01	0,13	86,67	26	2	52.667	0,01	0,01	0,16	35,65	50.196	2.472	1.880,98	1.930,60	1.235,91
Auxilio-Enfermedad	18.959	3,97	4,23	87,31	17,77	18.243	716	29.697.946	4,53	4,74	89,27	17,31	29.014.882	683.064	1.566,43	1.590,47	954,00
Auxilio-Accidente	1.831	0,38	0,41	8,43	60,47	1.779	52	1.961.149	0,30	0,31	5,89	60,42	1.935.162	25.987	1.071,08	1.087,78	499,75
Auxilio-Suplementar	13	0,00	0,00	0,06	44,44	13	-	5.478	0,00	0,00	0,02	35,11	5.478	-	421,37	421,37	-
<b>BENEFICIOS ASISTENCIALES</b>	<b>30.246</b>	<b>6,33</b>	<b>100,00</b>		<b>33,87</b>	<b>30.246</b>	<b>-</b>	<b>28.856.736</b>	<b>4,40</b>	<b>100,00</b>		<b>33,88</b>	<b>28.856.736</b>	<b>-</b>	<b>954,07</b>	<b>954,07</b>	<b>-</b>
Amparos Asistenciales (LOAS)	30.246	6,33	100,00	100,00	33,87	30.246	-	28.856.736	4,40	100,00	100,00	33,88	28.856.736	-	954,07	954,07	-
Anciano	14.732	3,08	48,71	48,71	33,38	14.732	-	14.056.179	2,14	48,71	48,71	33,40	14.056.179	-	954,13	954,13	-
Portador de Deficiencia	15.514	3,24	51,29	51,29	34,33	15.514	-	14.800.557	2,26	51,29	51,29	34,34	14.800.557	-	954,01	954,01	-
Rentas Mensuales Vitalicias (RMV)	-	-	-	-	-	-	-	-	-	-	-	-	-	-	-	-	-
Anciano	-	-	-	-	-	-	-	-	-	-	-	-	-	-	-	-	-
Portador de Deficiencia	-	-	-	-	-	-	-	-	-	-	-	-	-	-	-	-	-
<b>BENEFICIOS DE LA LEGISLACIÓN ESPECÍFICA (BLE) <sup>(1)</sup></b>	<b>38</b>	<b>0,01</b>	<b>-</b>	<b>-</b>	<b>137,50</b>	<b>38</b>	<b>-</b>	<b>75.353</b>	<b>0,01</b>	<b>-</b>	<b>-</b>	<b>68,80</b>	<b>75.353</b>	<b>-</b>	<b>1.982,96</b>	<b>1.982,96</b>	<b>-</b>

Fuentes: DATAPREV / SUB y SINTESE.

(1) Incluye las siguientes especies: 22 pensión por muerte estatutaria; 26 - Pensión especial (Ley N° 593/48); 37 - Jubilación de extra numerario de la Unión; 38 Jubilación de la extinta CAPIN; 56 - Pensiones mensual de por vida por el síndrome de talidomida; 58 - Jubilación excepcional del amnistiado; 59 - Pensión por muerte excepcional del amnistiado; 76 - Salario-Familia estatutaria del RFFSA; 85 - pensión mensual vitalicia del cauchero; 86 - pensión mensual vitalicia del dependiente del cauchero; 89 - pensión especial para las víctimas de hemodiálisis Caruaru; 96 - pensión especial a las personas afectadas por lepra. Excluyendo el BLE adicional

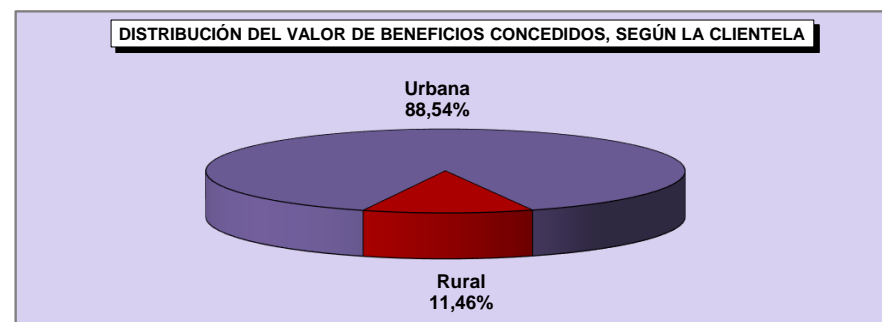
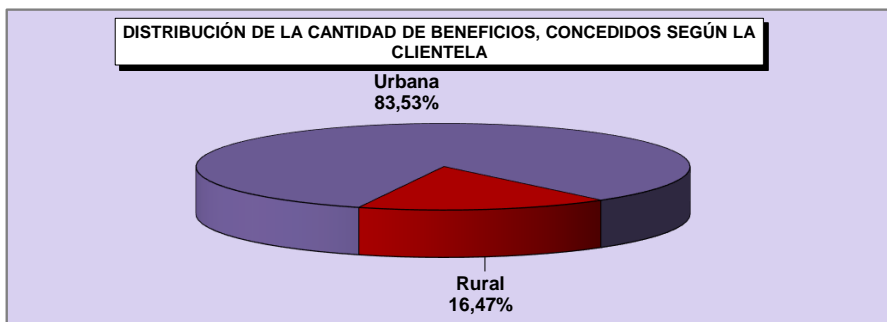
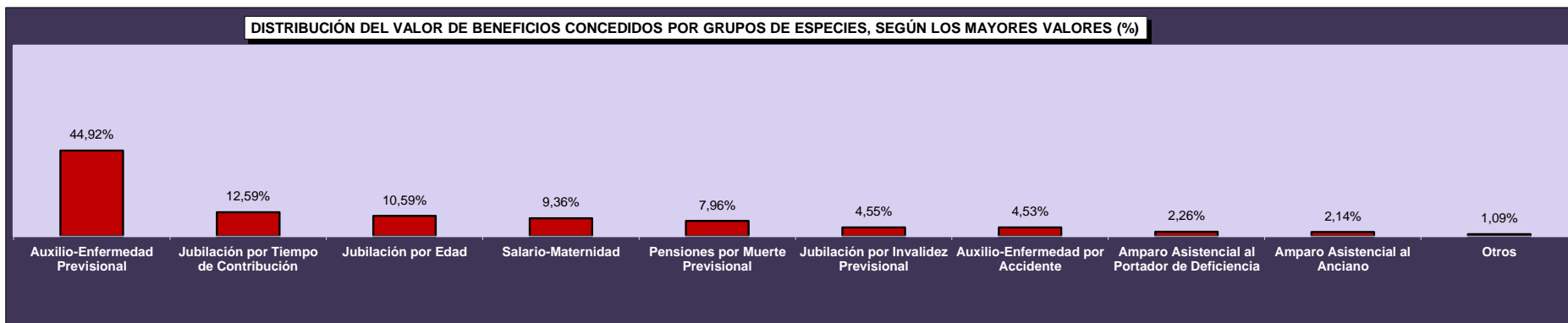
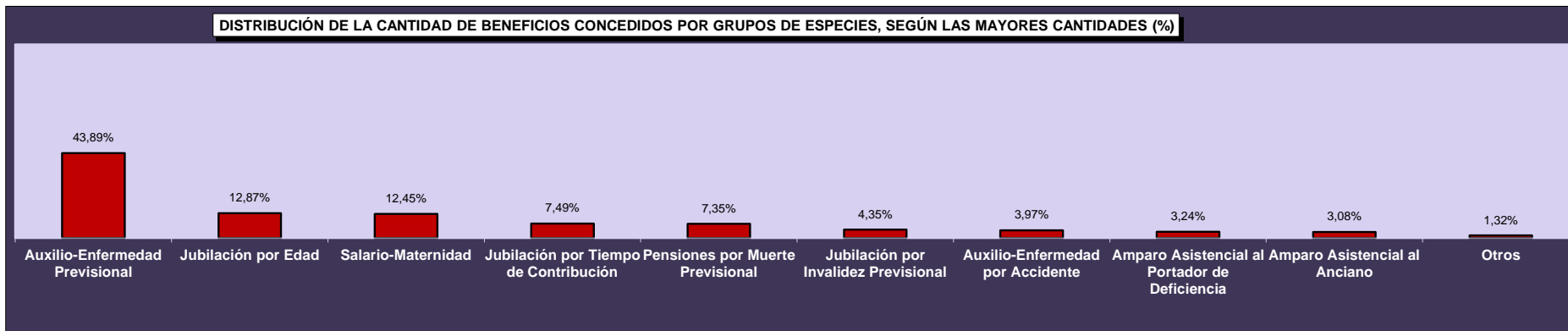



03

## CANTIDAD DE JUBILACIONES CONCEDIDAS POR RANGOS DE EDAD SEGÚN CLIENTELA, SEXO Y GRUPOS DE ESPECIES

## URBANA

Rangos de Edad	HOMBRES				MUJERES			
	Jubilación por			Total	Jubilación por			Total
	Edad	Tiempo de Contribución	Invalidez		Edad	Tiempo de Contribución	Invalidez	
Hasta 45	1	683	2.173	2.857	–	531	1.354	1.885
46 a 50	1	2.932	1.342	4.275	2	3.317	985	4.304
51 a 55	3	7.784	2.078	9.865	33	6.280	1.501	7.814
56 a 60	39	8.132	2.735	10.906	13.816	2.901	1.892	18.609
61 a 65	10.641	2.764	2.201	15.606	5.104	207	1.345	6.656
66 a 70	1.852	76	486	2.414	1.479	50	646	2.175
71 o más	307	7	127	441	443	7	280	730
<b>Total</b>	<b>12.844</b>	<b>22.378</b>	<b>11.142</b>	<b>46.364</b>	<b>20.877</b>	<b>13.293</b>	<b>8.003</b>	<b>42.173</b>

## RURAL

Rangos de Edad	HOMBRES				MUJERES			
	Jubilación por			Total	Jubilación por			Total
	Edad	Tiempo de Contribución	Invalidez		Edad	Tiempo de Contribución	Invalidez	
Hasta 45	–	2	322	324	1	–	294	295
46 a 50	1	15	236	252	2	2	193	197
51 a 55	5	47	403	455	11.229	5	287	11.521
56 a 60	9.512	44	488	10.044	3.214	4	90	3.308
61 a 65	2.174	5	111	2.290	898	1	52	951
66 a 70	266	–	34	300	216	–	8	224
71 o más	109	–	7	116	198	–	9	207
<b>Total</b>	<b>12.067</b>	<b>113</b>	<b>1.601</b>	<b>13.781</b>	<b>15.758</b>	<b>12</b>	<b>933</b>	<b>16.703</b>

## TOTAL

Rangos de Edad	HOMBRES				MUJERES			
	Jubilación por			Total	Jubilación por			Total
	Edad	Tiempo de Contribución	Invalidez		Edad	Tiempo de Contribución	Invalidez	
Hasta 45	1	685	2.495	3.181	1	531	1.648	2.180
46 a 50	2	2.947	1.578	4.527	4	3.319	1.178	4.501
51 a 55	8	7.831	2.481	10.320	11.262	6.285	1.788	19.335
56 a 60	9.551	8.176	3.223	20.950	17.030	2.905	1.982	21.917
61 a 65	12.815	2.769	2.312	17.896	6.002	208	1.397	7.607
66 a 70	2.118	76	520	2.714	1.695	50	654	2.399
71 o más	416	7	134	557	641	7	289	937
<b>Total</b>	<b>24.911</b>	<b>22.491</b>	<b>12.743</b>	<b>60.145</b>	<b>36.635</b>	<b>13.305</b>	<b>8.936</b>	<b>58.876</b>

FUENTE: DATAPREV, SUB, SINTESE.

Obs.: Las jubilaciones concedidas en edad inferior al mínimo legal y jubilaciones por tiempo de contribución precocial ocurren por procesos judiciales o concesión en los términos de la Ley Compenar n° 142/2013

03		VALOR MEDIO DE JUBILACIONES CONCEDIDAS POR RANGOS DE EDAD SEGÚN CLIENTELA, SEXO Y GRUPOS DE ESPECIES							
URBANA		HOMBRES				MUJERES			
Rangos de Edad	Jubilación por			Total	Jubilación por			Total	
	Edad	Tiempo de Contribución	Invalidez		Edad	Tiempo de Contribución	Invalidez		
Hasta 45	4.818,65	2.756,60	1.542,09	1.833,58	–	1.406,05	1.348,27	1.364,55	
46 a 50	3.688,16	2.388,99	1.797,44	2.203,60	1.250,21	1.692,81	1.313,82	1.605,87	
51 a 55	2.378,00	2.308,53	1.843,75	2.210,65	1.261,79	2.263,39	1.271,21	2.068,57	
56 a 60	1.406,51	2.584,42	1.757,77	2.372,90	1.200,11	2.078,52	1.192,23	1.336,24	
61 a 65	1.393,89	2.510,95	1.691,35	1.633,68	1.165,58	2.506,00	1.139,22	1.201,94	
66 a 70	1.416,27	3.655,71	1.636,39	1.531,09	1.162,54	3.023,45	1.074,24	1.179,09	
71 o más	1.519,20	3.499,95	1.840,35	1.643,13	1.112,51	3.971,36	1.052,71	1.116,99	
<b>Total</b>	<b>1.400,82</b>	<b>2.462,95</b>	<b>1.719,04</b>	<b>1.989,94</b>	<b>1.187,25</b>	<b>2.053,96</b>	<b>1.225,09</b>	<b>1.467,62</b>	
RURAL		HOMBRES				MUJERES			
Rangos de Edad	Jubilación por			Total	Jubilación por			Total	
	Edad	Tiempo de Contribución	Invalidez		Edad	Tiempo de Contribución	Invalidez		
Hasta 45	–	954,00	961,16	961,12	954,00	–	955,89	955,89	
46 a 50	954,00	1.139,71	960,07	970,74	954,00	954,00	954,15	954,15	
51 a 55	954,00	1.112,50	955,96	972,11	954,58	1.212,72	955,20	954,71	
56 a 60	960,33	1.254,62	954,98	961,36	954,69	1.051,07	954,00	954,79	
61 a 65	968,06	2.055,10	973,04	970,67	956,10	954,00	954,00	955,98	
66 a 70	961,81	–	954,00	960,93	954,00	–	954,00	954,00	
71 o más	955,30	–	954,00	955,23	955,75	–	954,00	955,67	
<b>Total</b>	<b>961,71</b>	<b>1.210,35</b>	<b>958,45</b>	<b>963,37</b>	<b>954,69</b>	<b>1.094,16</b>	<b>955,00</b>	<b>954,81</b>	
TOTAL		HOMBRES				MUJERES			
Rangos de Edad	Jubilación por			Total	Jubilación por			Total	
	Edad	Tiempo de Contribución	Invalidez		Edad	Tiempo de Contribución	Invalidez		
Hasta 45	4.818,65	2.751,34	1.467,11	1.744,71	954,00	1.406,05	1.278,27	1.309,24	
46 a 50	2.321,08	2.382,63	1.672,21	2.134,97	1.102,11	1.692,37	1.254,89	1.577,35	
51 a 55	1.488,00	2.301,35	1.699,54	2.156,04	955,48	2.262,55	1.220,48	1.404,86	
56 a 60	962,15	2.577,26	1.636,21	1.696,17	1.153,79	2.077,10	1.181,41	1.278,67	
61 a 65	1.321,65	2.510,13	1.656,86	1.548,84	1.134,24	2.498,54	1.132,33	1.171,19	
66 a 70	1.359,20	3.655,71	1.591,77	1.468,07	1.135,97	3.023,45	1.072,76	1.158,08	
71 o más	1.371,45	3.499,95	1.794,05	1.499,87	1.064,09	3.971,36	1.049,63	1.081,35	
<b>Total</b>	<b>1.188,11</b>	<b>2.456,66</b>	<b>1.623,48</b>	<b>1.754,72</b>	<b>1.087,22</b>	<b>2.053,09</b>	<b>1.196,89</b>	<b>1.322,14</b>	

FUENTE: DATAPREV, SUB, SINTESE.

Obs.: Las jubilaciones concedidas en edad inferior al mínimo legal y jubilaciones por tiempo de contribución precocial ocurren por procesos judiciales o concesión en los términos de la Ley Compenar n° 142/2013

04

## BENEFICIOS CONCEDIDOS POR GRANDES GRUPOS SEGÚN LOS RANGOS DE VALORES

RANGOS DE VALORES (EN BENEFICIO MÍNIMO)	CANTIDAD						VALOR (R\$)					
	Total	% sobre el total	% Acumulado	Beneficios del RGPS	Beneficios Asistenciales	BLE	Total	% sobre el total	% Acumulado	Beneficios del RGPS	Beneficios Asistenciales	BLE
<b>TOTAL</b>	<b>478.129</b>	<b>100,00</b>	<b>–</b>	<b>447.845</b>	<b>30.246</b>	<b>38</b>	<b>655.738.738</b>	<b>100,00</b>	<b>–</b>	<b>626.806.649</b>	<b>28.856.736</b>	<b>75.353</b>
< 1	2.576	0,54	0,54	2.570	6	–	1.629.295	0,25	0,25	1.623.776	5.519	–
= 1	252.403	52,79	53,33	222.173	30.227	3	240.792.462	36,72	36,97	211.953.042	28.836.558	2.862
1 -  2	152.472	31,89	85,22	152.427	12	33	200.160.368	30,52	67,49	200.087.689	11.861	60.817
2 -  3	39.217	8,20	93,42	39.216	1	–	90.554.856	13,81	81,30	90.552.058	2.798	–
3 -  4	16.862	3,53	96,95	16.861	–	1	55.337.186	8,44	89,74	55.333.597	–	3.589
4 -  5	9.208	1,93	98,87	9.208	–	–	39.452.076	6,02	95,76	39.452.076	–	–
5 -  6	5.262	1,10	99,97	5.262	–	–	26.945.255	4,11	99,87	26.945.255	–	–
6 -  7	90	0,02	99,99	90	–	–	552.216	0,08	99,95	552.216	–	–
7 -  8	28	0,01	100,00	28	–	–	200.769	0,03	99,98	200.769	–	–
8 -  9	5	0,00	100,00	4	–	1	40.549	0,01	99,99	32.465	–	8.084
9 -  10	–	–	100,00	–	–	–	–	–	99,99	–	–	–
10 -  20	5	0,00	100,00	5	–	–	54.095	0,01	100,00	54.095	–	–
20 -  30	1	0,00	100,00	1	–	–	19.611	0,00	100,00	19.611	–	–
30 -  40	–	–	100,00	–	–	–	–	–	100,00	–	–	–
40 -  50	–	–	100,00	–	–	–	–	–	100,00	–	–	–
50 -  60	–	–	100,00	–	–	–	–	–	100,00	–	–	–
60 -  70	–	–	100,00	–	–	–	–	–	100,00	–	–	–
70 -  80	–	–	100,00	–	–	–	–	–	100,00	–	–	–
80 -  90	–	–	100,00	–	–	–	–	–	100,00	–	–	–
90 -  100	–	–	100,00	–	–	–	–	–	100,00	–	–	–
> 100	–	–	100,00	–	–	–	–	–	100,00	–	–	–

Fuentes: DATAPREV / SUB y SINTESE.

05

## BENEFICIOS CONCEDIDOS POR CLIENTELA Y GRANDES GRUPOS SEGÚN LOS RANGOS DE VALORES

RANGOS DE VALORES (EN BENEFICIO MÍNIMO)	CLIENTELA URBANA								CLIENTELA RURAL					
	Cantidad				Valor (R\$)				Cantidad			Valor (R\$)		
	Total	Beneficios del RGPS	Beneficios Asistenciales	BLE	Total	Beneficios del RGPS	Beneficios Asistenciales	BLE	Total	Beneficios del RGPS	Beneficios Asistenciales	Total	Beneficios del RGPS	Beneficios Asistenciales
<b>TOTAL</b>	<b>399.382</b>	<b>369.098</b>	<b>30.246</b>	<b>38</b>	<b>580.581.498</b>	<b>551.649.409</b>	<b>28.856.736</b>	<b>75.353</b>	<b>78.747</b>	<b>78.747</b>	<b>-</b>	<b>75.157.240</b>	<b>75.157.240</b>	<b>-</b>
< 1	2.235	2.229	6	-	1.464.594	1.459.075	5.519	-	341	341	-	164.701	164.701	-
= 1	174.465	144.235	30.227	3	166.439.610	137.600.190	28.836.558	2.862	77.938	77.938	-	74.352.852	74.352.852	-
1 -  2	152.044	151.999	12	33	199.618.853	199.546.175	11.861	60.817	428	428	-	541.514	541.514	-
2 -  3	39.185	39.184	1	-	90.486.051	90.483.252	2.798	-	32	32	-	68.805	68.805	-
3 -  4	16.856	16.855	-	1	55.317.166	55.313.577	-	3.589	6	6	-	20.021	20.021	-
4 -  5	9.207	9.207	-	-	39.447.764	39.447.764	-	-	1	1	-	4.312	4.312	-
5 -  6	5.261	5.261	-	-	26.940.221	26.940.221	-	-	1	1	-	5.034	5.034	-
6 -  7	90	90	-	-	552.216	552.216	-	-	-	-	-	-	-	-
7 -  8	28	28	-	-	200.769	200.769	-	-	-	-	-	-	-	-
8 -  9	5	4	-	1	40.549	32.465	-	8.084	-	-	-	-	-	-
9 -  10	-	-	-	-	-	-	-	-	-	-	-	-	-	-
10 -  20	5	5	-	-	54.095	54.095	-	-	-	-	-	-	-	-
20 -  30	1	1	-	-	19.611	19.611	-	-	-	-	-	-	-	-
30 -  40	-	-	-	-	-	-	-	-	-	-	-	-	-	-
40 -  50	-	-	-	-	-	-	-	-	-	-	-	-	-	-
50 -  60	-	-	-	-	-	-	-	-	-	-	-	-	-	-
60 -  70	-	-	-	-	-	-	-	-	-	-	-	-	-	-
70 -  80	-	-	-	-	-	-	-	-	-	-	-	-	-	-
80 -  90	-	-	-	-	-	-	-	-	-	-	-	-	-	-
90 -  100	-	-	-	-	-	-	-	-	-	-	-	-	-	-
> 100	-	-	-	-	-	-	-	-	-	-	-	-	-	-

Fuentes: DATAPREV / SUB y SINTESE.

CANTIDAD DE BENEFICIOS CONCEDIDOS, SEGÚN LOS RANGOS DE VALORES - (EN %)

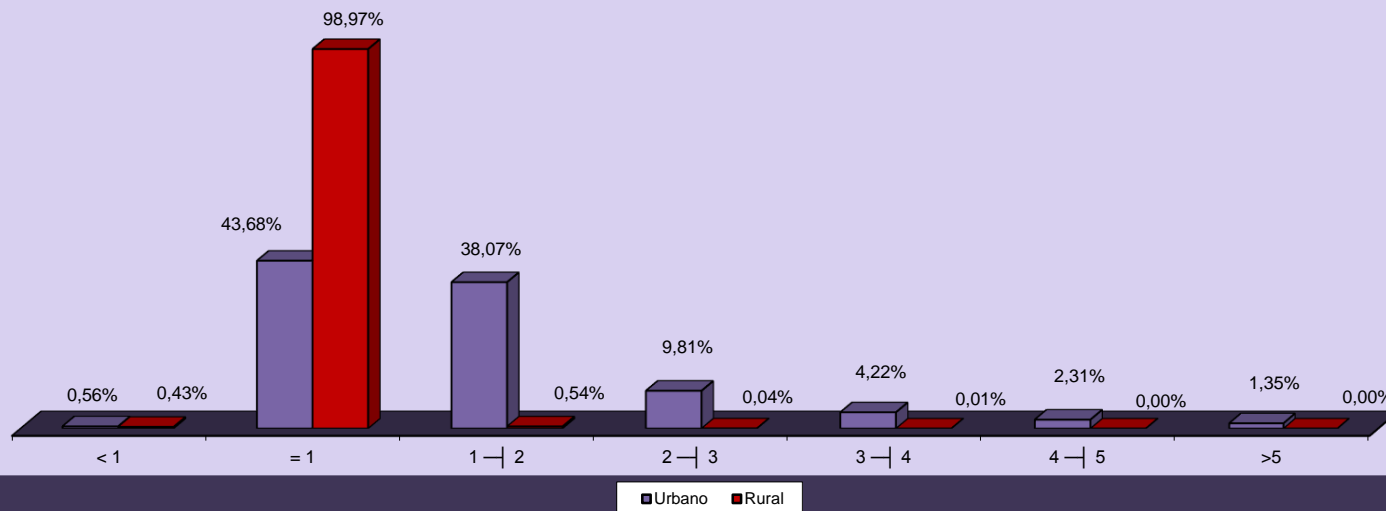

CANTIDAD DE BENEFICIOS CONCEDIDOS, SEGÚN LOS RANGOS DE VALORES - (EN %)

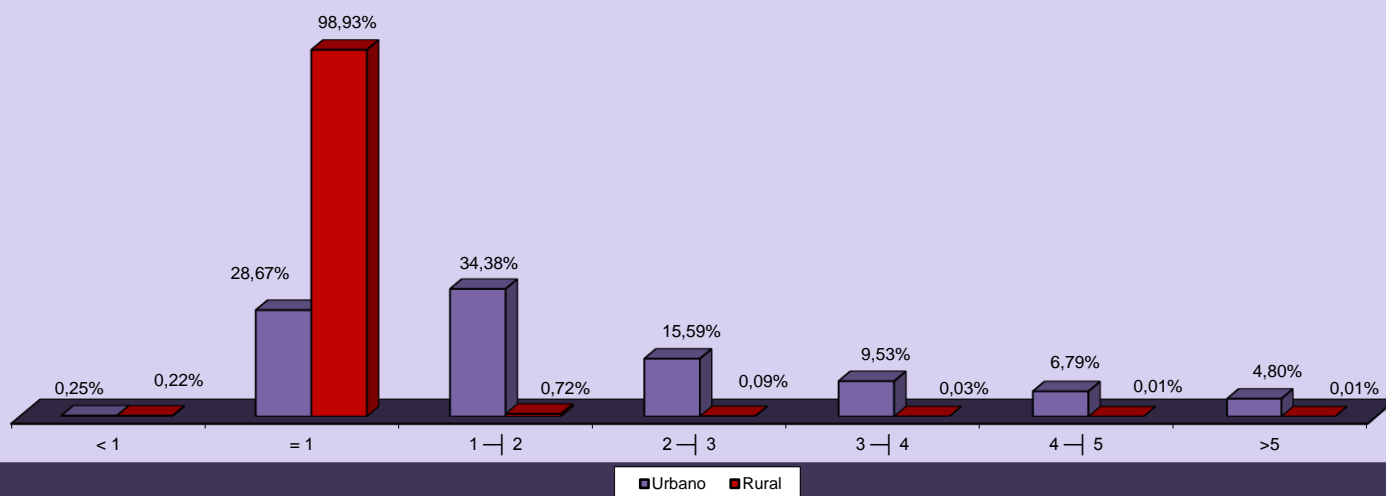

## 06 CANTIDAD DE BENEFICIOS CONCEDIDOS POR RANGOS DE VALORES SEGÚN LAS UNIDADES DE LA FEDERACIÓN

GRANDE REGIONES Y UNIDADES DE LA FEDERACIÓN	CANTIDAD						VALOR (R\$)					
	Rangos de Valores (En Beneficio Mínimo)						Rangos de Valores (En Beneficio Mínimo)					
	Total	< 1	= 1	1 a 5	5 a 10	> 10	Total	< 1	= 1	1 a 5	5 a 10	> 10
<b>BRASIL</b>	<b>478.129</b>	<b>2.576</b>	<b>252.403</b>	<b>217.759</b>	<b>5.385</b>	<b>6</b>	<b>655.738.738</b>	<b>1.629.295</b>	<b>240.792.462</b>	<b>385.504.486</b>	<b>27.738.789</b>	<b>73.706</b>
<b>NORTE</b>	<b>22.250</b>	<b>129</b>	<b>14.425</b>	<b>7.541</b>	<b>155</b>	<b>-</b>	<b>27.612.021</b>	<b>77.266</b>	<b>13.761.450</b>	<b>12.983.267</b>	<b>790.037</b>	<b>-</b>
Rondônia	3.428	46	2.095	1.267	20	-	4.150.242	28.109	1.998.630	2.020.346	103.157	-
Acre	1.276	15	928	321	12	-	1.478.667	8.365	885.312	523.159	61.832	-
Amazonas	5.127	14	3.403	1.668	42	-	6.559.462	9.298	3.246.462	3.089.402	214.300	-
Roraima	519	5	347	163	4	-	639.708	2.464	331.038	285.900	20.306	-
Pará	8.664	39	5.501	3.060	64	-	10.911.546	22.899	5.247.954	5.315.714	324.979	-
Amapá	753	4	475	268	6	-	942.700	2.092	453.150	457.135	30.323	-
Tocantins	2.483	6	1.676	794	7	-	2.929.696	4.039	1.598.904	1.291.612	35.142	-
<b>NORDESTE</b>	<b>110.860</b>	<b>533</b>	<b>82.768</b>	<b>26.906</b>	<b>652</b>	<b>1</b>	<b>128.605.986</b>	<b>297.845</b>	<b>78.960.672</b>	<b>45.972.656</b>	<b>3.364.743</b>	<b>10.070</b>
Maranhão	14.455	68	12.224	2.098	65	-	15.704.513	38.367	11.661.696	3.667.560	336.891	-
Piauí	8.004	22	6.597	1.364	21	-	8.605.314	11.886	6.293.538	2.193.453	106.437	-
Ceará	16.811	102	12.672	3.922	114	1	19.198.768	56.439	12.089.088	6.452.464	590.707	10.070
Rio Grande do Norte	7.276	38	5.099	2.106	33	-	8.543.400	20.162	4.864.446	3.488.372	170.421	-
Paraíba	8.912	60	6.529	2.288	35	-	10.165.910	32.977	6.228.666	3.724.547	179.720	-
Pernambuco	15.755	62	10.636	4.945	112	-	19.175.975	35.219	10.146.744	8.419.953	574.060	-
Alagoas	6.239	6	4.573	1.600	60	-	7.403.320	4.764	4.362.642	2.726.428	309.485	-
Sergipe	3.488	8	2.462	991	27	-	4.215.754	4.792	2.348.748	1.722.790	139.424	-
Bahia	29.920	167	21.976	7.592	185	-	35.593.032	93.239	20.965.104	13.577.089	957.600	-
<b>SUDESTE</b>	<b>216.971</b>	<b>890</b>	<b>96.026</b>	<b>116.670</b>	<b>3.381</b>	<b>4</b>	<b>324.471.101</b>	<b>597.901</b>	<b>91.608.804</b>	<b>214.796.738</b>	<b>17.414.392</b>	<b>53.266</b>
Minas Gerais	59.095	147	34.548	23.864	535	1	76.123.032	88.829	32.958.792	40.276.290	2.779.509	19.611
Espírito Santo	10.474	44	5.836	4.483	111	-	13.857.521	25.574	5.567.544	7.691.866	572.538	-
Rio de Janeiro	36.373	56	16.007	19.610	700	-	55.014.263	37.043	15.270.678	36.128.074	3.578.468	-
São Paulo	111.029	643	39.635	68.713	2.035	3	179.476.286	446.455	37.811.790	130.700.509	10.483.877	33.654
<b>SUL</b>	<b>94.121</b>	<b>901</b>	<b>42.866</b>	<b>49.522</b>	<b>832</b>	<b>-</b>	<b>128.873.632</b>	<b>577.982</b>	<b>40.894.164</b>	<b>83.104.491</b>	<b>4.296.995</b>	<b>-</b>
Paraná	30.420	179	14.446	15.577	218	-	40.719.528	116.220	13.781.484	25.707.262	1.114.563	-
Santa Catarina	26.142	414	10.354	15.148	226	-	36.509.739	267.250	9.877.716	25.190.684	1.174.089	-
Rio Grande do Sul	37.559	308	18.066	18.797	388	-	51.644.364	194.512	17.234.964	32.206.545	2.008.343	-
<b>CENTRO-OESTE</b>	<b>33.927</b>	<b>123</b>	<b>16.318</b>	<b>17.120</b>	<b>365</b>	<b>1</b>	<b>46.175.998</b>	<b>78.301</b>	<b>15.567.372</b>	<b>28.647.334</b>	<b>1.872.621</b>	<b>10.370</b>
Mato Grosso do Sul	7.328	28	3.357	3.894	49	-	9.716.586	17.121	3.202.578	6.248.614	248.273	-
Mato Grosso	7.231	44	3.650	3.486	51	-	9.507.722	28.311	3.482.100	5.733.698	263.613	-
Goiás	12.792	43	6.274	6.361	113	1	17.140.710	27.600	5.985.396	10.536.444	580.900	10.370
Distrito Federal	6.576	8	3.037	3.379	152	-	9.810.981	5.269	2.897.298	6.128.578	779.836	-

Fuentes: DATAPREV / SUB y SINTESE.

07

## BENEFICIOS CONCEDIDOS SEGÚN LAS UNIDADES DE LA FEDERACIÓN

GRANDE REGIONES Y UNIDADES DE LA FEDERACIÓN	CANTIDAD					VALOR (EN R\$)					VALOR MEDIANO (R\$)			TIEMPO MEDIANO DE CONCESIÓN (EN DÍAS)		
	Total	% del total	Variación en Relación al mes anterior (en %)	Cientela		Total	% del total	Variación en Relación al mes anterior (en %)	Cientela		Total	Cientela				
				Urbana	Rural				% Rural sobre total	Urbana		Rural	% Rural sobre total		Urbana	Rural
<b>BRASIL</b>	<b>478.129</b>	<b>100,00</b>	<b>27,50</b>	<b>399.382</b>	<b>78.747</b>	<b>16,5</b>	<b>655.738.738</b>	<b>100,00</b>	<b>27,08</b>	<b>580.581.498</b>	<b>75.157.240</b>	<b>11,5</b>	<b>1.371,47</b>	<b>1.453,70</b>	<b>954,41</b>	50
<b>NORTE</b>	<b>22.250</b>	<b>4,65</b>	<b>20,82</b>	<b>14.859</b>	<b>7.391</b>	<b>33,2</b>	<b>27.612.021</b>	<b>4,21</b>	<b>21,36</b>	<b>20.572.471</b>	<b>7.039.550</b>	<b>25,5</b>	<b>1.240,99</b>	<b>1.384,51</b>	<b>952,45</b>	...
Rondônia	3.428	0,72	14,96	2.365	1.063	31,0	4.150.242	0,63	17,60	3.138.340	1.011.902	24,4	1.210,69	1.326,99	951,93	51
Acre	1.276	0,27	42,25	710	566	44,4	1.478.667	0,23	39,15	943.139	535.528	36,2	1.158,83	1.328,37	946,16	42
Amazonas	5.127	1,07	35,06	3.268	1.859	36,3	6.559.462	1,00	36,52	4.787.395	1.772.066	27,0	1.279,40	1.464,93	953,24	46
Roraima	519	0,11	14,07	376	143	27,6	639.708	0,10	10,44	503.763	135.945	21,3	1.232,58	1.339,79	950,66	63
Pará	8.664	1,81	11,66	5.927	2.737	31,6	10.911.546	1,66	13,00	8.303.303	2.608.243	23,9	1.259,41	1.400,93	952,96	66
Amapá	753	0,16	26,55	528	225	29,9	942.700	0,14	29,70	727.649	215.051	22,8	1.251,93	1.378,12	955,78	39
Tocantins	2.483	0,52	28,52	1.685	798	32,1	2.929.696	0,45	22,45	2.168.881	760.815	26,0	1.179,90	1.287,17	953,40	60
<b>NORDESTE</b>	<b>110.860</b>	<b>23,19</b>	<b>26,27</b>	<b>66.557</b>	<b>44.303</b>	<b>40,0</b>	<b>128.605.986</b>	<b>19,61</b>	<b>25,48</b>	<b>86.408.238</b>	<b>42.197.747</b>	<b>32,8</b>	<b>1.160,08</b>	<b>1.298,26</b>	<b>952,48</b>	...
Maranhão	14.455	3,02	25,65	4.763	9.692	67,0	15.704.513	2,39	25,26	6.465.132	9.239.381	58,8	1.086,44	1.357,37	953,30	57
Piauí	8.004	1,67	15,97	3.486	4.518	56,4	8.605.314	1,31	14,47	4.297.107	4.308.207	50,1	1.075,13	1.232,68	953,57	59
Ceará	16.811	3,52	20,91	11.155	5.656	33,6	19.198.768	2,93	20,57	13.823.903	5.374.866	28,0	1.142,04	1.239,26	950,29	40
Rio Grande do Norte	7.276	1,52	28,76	5.037	2.239	30,8	8.543.400	1,30	27,19	6.414.657	2.128.743	24,9	1.174,19	1.273,51	950,76	41
Paraíba	8.912	1,86	25,31	5.654	3.258	36,6	10.165.910	1,55	22,90	7.066.710	3.099.200	30,5	1.140,70	1.249,86	951,26	46
Pernambuco	15.755	3,30	24,07	11.338	4.417	28,0	19.175.975	2,92	23,17	14.969.267	4.206.708	21,9	1.217,14	1.320,27	952,39	67
Alagoas	6.239	1,30	38,89	4.514	1.725	27,6	7.403.320	1,13	36,62	5.752.837	1.650.483	22,3	1.186,62	1.274,44	956,80	55
Sergipe	3.488	0,73	22,47	2.439	1.049	30,1	4.215.754	0,64	21,29	3.215.926	999.828	23,7	1.208,65	1.318,54	953,13	111
Bahia	29.920	6,26	31,90	18.171	11.749	39,3	35.593.032	5,43	31,54	24.402.699	11.190.332	31,4	1.189,61	1.342,95	952,45	48
<b>SUDESTE</b>	<b>216.971</b>	<b>45,38</b>	<b>25,98</b>	<b>205.285</b>	<b>11.686</b>	<b>5,4</b>	<b>324.471.101</b>	<b>49,48</b>	<b>25,26</b>	<b>313.227.743</b>	<b>11.243.358</b>	<b>3,5</b>	<b>1.495,46</b>	<b>1.525,82</b>	<b>962,12</b>	...
Minas Gerais	59.095	12,36	28,74	51.553	7.542	12,8	76.123.032	11,61	28,79	68.907.583	7.215.449	9,5	1.288,15	1.336,64	956,70	43
Espírito Santo	10.474	2,19	30,58	8.813	1.661	15,9	13.857.521	2,11	29,41	12.274.699	1.582.822	11,4	1.323,04	1.392,79	952,93	52
Rio de Janeiro	36.373	7,61	37,34	35.926	447	1,2	55.014.263	8,39	36,47	54.583.303	430.960	0,8	1.512,50	1.519,33	964,12	55
São Paulo	111.029	23,22	20,91	108.993	2.036	1,8	179.476.286	27,37	20,53	177.462.159	2.014.127	1,1	1.616,48	1.628,20	989,26	48
<b>SUL</b>	<b>94.121</b>	<b>19,69</b>	<b>35,58</b>	<b>82.066</b>	<b>12.055</b>	<b>12,8</b>	<b>128.873.632</b>	<b>19,65</b>	<b>36,68</b>	<b>117.374.104</b>	<b>11.499.528</b>	<b>8,9</b>	<b>1.369,23</b>	<b>1.430,24</b>	<b>953,92</b>	...
Paraná	30.420	6,36	27,42	26.628	3.792	12,5	40.719.528	6,21	28,61	37.096.833	3.622.695	8,9	1.338,58	1.393,15	955,35	52
Santa Catarina	26.142	5,47	28,23	23.477	2.665	10,2	36.509.739	5,57	28,58	33.980.210	2.529.529	6,9	1.396,59	1.447,38	949,17	44
Rio Grande do Sul	37.559	7,86	49,28	31.961	5.598	14,9	51.644.364	7,88	50,85	46.297.060	5.347.304	10,4	1.375,02	1.448,55	955,22	48
<b>CENTRO-OESTE</b>	<b>33.927</b>	<b>7,10</b>	<b>25,02</b>	<b>30.615</b>	<b>3.312</b>	<b>9,8</b>	<b>46.175.998</b>	<b>7,04</b>	<b>23,30</b>	<b>42.998.942</b>	<b>3.177.056</b>	<b>6,9</b>	<b>1.361,04</b>	<b>1.404,51</b>	<b>959,26</b>	...
Mato Grosso do Sul	7.328	1,53	30,55	6.640	688	9,4	9.716.586	1,48	31,07	9.054.812	661.774	6,8	1.325,95	1.363,68	961,88	43
Mato Grosso	7.231	1,51	18,00	6.195	1.036	14,3	9.507.722	1,45	18,14	8.515.192	992.529	10,4	1.314,86	1.374,53	958,04	70
Goiás	12.792	2,68	32,46	11.779	1.013	7,9	17.140.710	2,61	33,83	16.167.691	973.019	5,7	1.339,96	1.372,59	960,53	35
Distrito Federal	6.576	1,38	14,56	6.001	575	8,7	9.810.981	1,50	6,85	9.261.246	549.735	5,6	1.491,94	1.543,28	956,06	54

Fuentes: DATAPREV / SUB y SINTESE.

**TIEMPO MEDIANO DE CONCESIÓN DE BENEFICIOS POR UNIDADES DE LA FEDERACIÓN (EN DÍAS)**

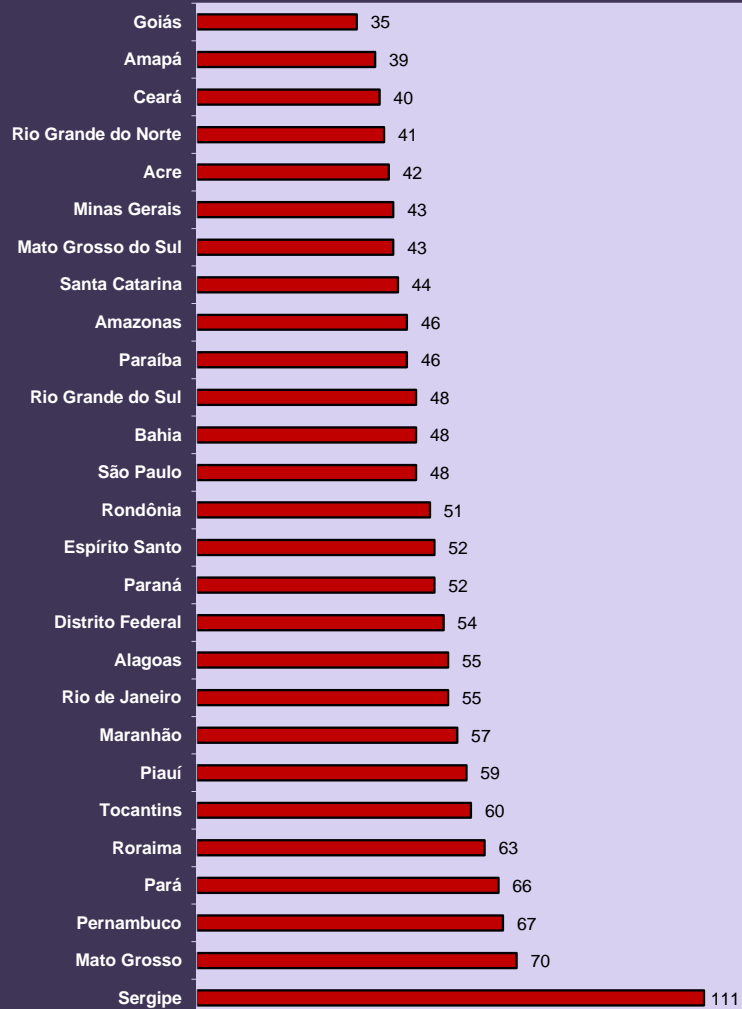

**DISTRIBUCIÓN DE LA CANTIDAD DE BENEFICIOS CONCEDIDOS SEGÚN LAS GRANDES REGIONES**

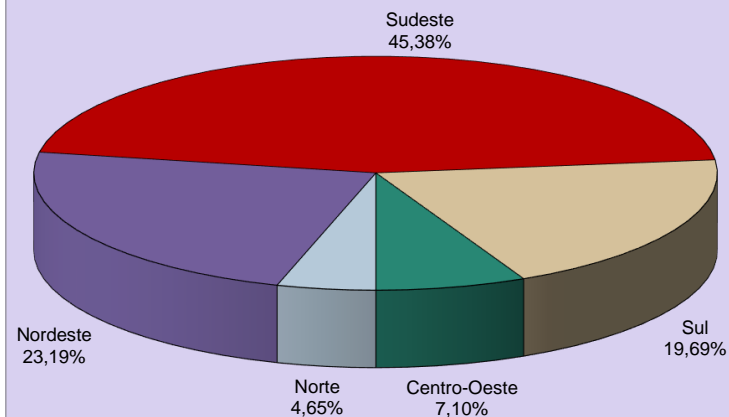

**DISTRIBUCIÓN DEL VALOR DE BENEFICIOS CONCEDIDOS SEGÚN LAS GRANDES REGIONES**

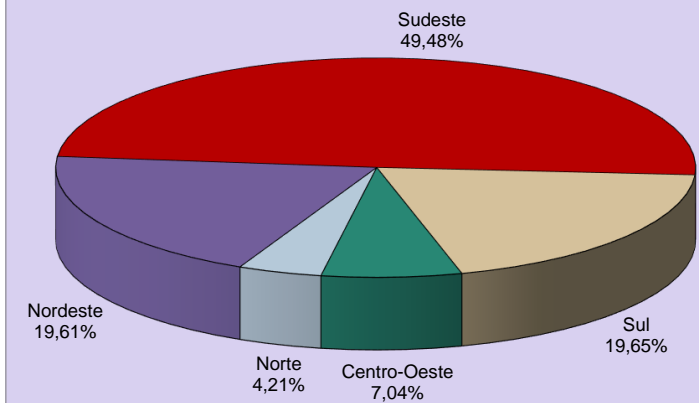



08

## BENEFICIOS CONCEDIDOS SEGÚN LAS ESPECIES

## BENEFICIOS DEL RGPS

(continúa)

COD.	ESPECIES DE BENEFICIOS	CANTIDAD			VALOR (R\$)			VALOR MEDIANO (R\$)		
		Total	Clientela		Total	Clientela		Total	Clientela	
			Urbana	Rural		Urbana	Rural		Urbana	Rural
<b>JUBILACIÓN POR EDAD</b>										
07	Jubilación por edad del trabajador rural (*)	-	-	-	-	-	-	-	-	-
08	Jubilación por edad del empleador rural (*)	-	-	-	-	-	-	-	-	-
41	Jubilación por edad	61.546	33.721	27.825	69.427.335	42.778.344	26.648.991	1.128,06	1.268,60	957,74
81	Jubilación Obligatoria por Edad (Ex-SASSE) (*)	-	-	-	-	-	-	-	-	-
<b>Total de Jubilaciones por Edad</b>		<b>61.546</b>	<b>33.721</b>	<b>27.825</b>	<b>69.427.335</b>	<b>42.778.344</b>	<b>26.648.991</b>	<b>1.128,06</b>	<b>1.268,60</b>	<b>957,74</b>
<b>JUBILACIÓN POR INVALIDEZ</b>										
04	Jubilación por discapacidad de los trabajadores rurales (*)	-	-	-	-	-	-	-	-	-
06	Jubilación por invalidez del empleador rural (*)	-	-	-	-	-	-	-	-	-
32	Jubilación por invalidez previsional	20.795	18.297	2.498	29.831.932	27.441.417	2.390.515	1.434,57	1.499,78	956,97
33	Jubilación por invalidez de Aeronáutica (*)	-	-	-	-	-	-	-	-	-
34	Jubilación por invalidez del ex combatiente marítimo (Ley 1.756/52) (*)	-	-	-	-	-	-	-	-	-
51	Jubilación por invalidez (Extinto Plano Básico) (*)	-	-	-	-	-	-	-	-	-
83	Jubilación por Invalidez (Ex – SASSE) (*)	-	-	-	-	-	-	-	-	-
<b>Total de Jubilaciones por Invalidez</b>		<b>20.795</b>	<b>18.297</b>	<b>2.498</b>	<b>29.831.932</b>	<b>27.441.417</b>	<b>2.390.515</b>	<b>1.434,57</b>	<b>1.499,78</b>	<b>956,97</b>
<b>JUBILACIÓN POR TIEMPO DE CONTRIBUCIÓN</b>										
42	Jub. Por tiempo de contribución	32.549	32.424	125	72.787.526	72.637.626	149.900	2.236,24	2.240,24	1.199,20
43	Jub. Por tiempo de contribución del ex combatiente (*)	-	-	-	-	-	-	-	-	-
44	Jub. Por tiempo de contribución de aeronauta (*)	-	-	-	-	-	-	-	-	-
45	Jub. Por tiempo de contribución del periodista profesional (*)	-	-	-	-	-	-	-	-	-
46	Jub. Por tiempo de contribución especial	1.930	1.930	-	6.876.423	6.876.423	-	3.562,91	3.562,91	-
49	Jub. Por tiempo de contribución ordinaria (*)	-	-	-	-	-	-	-	-	-
57	Jub. Por tiempo de contribución del profesor (Emenda Const. 18/81)	1.317	1.317	-	2.905.166	2.905.166	-	2.205,90	2.205,90	-
72	Jub. Por tiempo de contribución del combatiente marítimo (Ley 1.756/52) (*)	-	-	-	-	-	-	-	-	-
82	Jub. Por tiempo de contribución (Ex SASSE) (*)	-	-	-	-	-	-	-	-	-
<b>Total de Jubilaciones por Tiempo de Contribución</b>		<b>35.796</b>	<b>35.671</b>	<b>125</b>	<b>82.569.115</b>	<b>82.419.215</b>	<b>149.900</b>	<b>2.306,66</b>	<b>2.310,54</b>	<b>1.199,20</b>

Fuentes: DATAPREV / SUB y SINTESE.

COD.	ESPECIES DE BENEFICIOS	CANTIDAD			VALOR (R\$)			VALOR MEDIANO (R\$)		
		Total	Clientela		Total	Clientela		Total	Clientela	
			Urbana	Rural		Urbana	Rural		Urbana	Rural
<b>PENSIONES POR MUERTE</b>										
01	Pensión por muerte del trabajador rural (*)	-	-	-	-	-	-	-	-	-
03	Pensión por muerte del empleador rural (*)	-	-	-	-	-	-	-	-	-
21	Pensión por muerte previsional	35.132	24.197	10.935	52.198.975	41.730.473	10.468.502	1.485,80	1.724,61	957,34
23	Pensión por muerte del ex combatiente	5	5	-	19.752	19.752	-	3.950,32	3.950,32	-
27	Pensión por muerte del servidor público federal con dupla jubilación (*)	-	-	-	-	-	-	-	-	-
28	Pensión por muerte del Régimen General (Decreto 20.465/31) (*)	-	-	-	-	-	-	-	-	-
29	Pensión por muerte del ex combatiente marítimo (Ley 1.756/52)	-	-	-	-	-	-	-	-	-
55	Pensión por muerte (Extinto Plano Básico) (*)	1	1	-	954	954	-	954,00	954,00	-
84	Pensión por muerte (Ex SASSE) (*)	1	1	-	5.646	5.646	-	5.645,77	5.645,77	-
<b>Total de Pensiones por Muerte</b>		<b>35.139</b>	<b>24.204</b>	<b>10.935</b>	<b>52.225.327</b>	<b>41.756.825</b>	<b>10.468.502</b>	<b>1.486,25</b>	<b>1.725,20</b>	<b>957,34</b>
<b>AUXILIOS</b>										
13	Auxilio enfermedad del trabajador rural (*)	-	-	-	-	-	-	-	-	-
25	Auxilio reclusión	1.913	1.801	112	2.319.856	2.210.843	109.013	1.212,68	1.227,56	973,33
31	Auxilio enfermedad previdenciara	209.848	191.697	18.151	294.574.342	277.254.103	17.320.239	1.403,75	1.446,31	954,23
36	Auxilio accidente	1.588	1.309	279	1.193.891	1.058.883	135.008	751,82	808,93	483,90
<b>Total de Auxilios</b>		<b>213.349</b>	<b>194.807</b>	<b>18.542</b>	<b>298.088.089</b>	<b>280.523.829</b>	<b>17.564.260</b>	<b>1.397,19</b>	<b>1.440,01</b>	<b>947,27</b>
<b>BENEFICIOS ACCIDENTARIOS</b>										
02	Pensión por muerte por accidente de trabajo del trabajador rural (*)	-	-	-	-	-	-	-	-	-
05	Jub. Por invalidez por accidente de trab. del trabajador rural (*)	-	-	-	-	-	-	-	-	-
10	Auxilio enfermedad por accidente de trabajo del trabajador rural (*)	-	-	-	-	-	-	-	-	-
91	Auxilio enfermedad por accidente del trabajo	18.959	18.243	716	29.697.946	29.014.882	683.064	1.566,43	1.590,47	954,00
92	Jubilación por invalidez por accidente de trabajo	884	848	36	1.551.544	1.516.572	34.972	1.755,14	1.788,41	971,44
93	Pensión por muerte por accidente de trabajo	28	26	2	52.667	50.196	2.472	1.880,98	1.930,60	1.235,91
94	Auxilio accidente por accidente de trabajo	1.831	1.779	52	1.961.149	1.935.162	25.987	1.071,08	1.087,78	499,75
95	Auxilio suplementar por accidente de trabajo (*)	13	13	-	5.478	5.478	-	421,37	421,37	-
<b>Total de Beneficios Accidentarios</b>		<b>21.715</b>	<b>20.909</b>	<b>806</b>	<b>33.268.783</b>	<b>32.522.288</b>	<b>746.495</b>	<b>1.532,06</b>	<b>1.555,42</b>	<b>926,17</b>
<b>ESPECIES DIVERSAS</b>										
47	Abono de permanencia en servicio 25% (*)	-	-	-	-	-	-	-	-	-
48	Abono de permanencia en servicio 20% (*)	-	-	-	-	-	-	-	-	-
79	Abono de supervisor jubilado por la autarquía empleadora (Ley 1.756/52) (*)	-	-	-	-	-	-	-	-	-
80	Salario maternidad	59.505	41.489	18.016	61.396.069	44.207.491	17.188.578	1.031,78	1.065,52	954,07
<b>Total de Especies Diversas</b>		<b>59.505</b>	<b>41.489</b>	<b>18.016</b>	<b>61.396.069</b>	<b>44.207.491</b>	<b>17.188.578</b>	<b>1.031,78</b>	<b>1.065,52</b>	<b>954,07</b>
<b>TOTAL DE BENEFICIOS DEL RGPS</b>		<b>447.845</b>	<b>369.098</b>	<b>78.747</b>	<b>626.806.649</b>	<b>551.649.409</b>	<b>75.157.240</b>	<b>1.399,61</b>	<b>1.494,59</b>	<b>954,41</b>

**BENEFICIOS ASISTENCIALES**

(conclusión)

COD.	ESPECIES DE BENEFICIOS	CANTIDAD			VALOR (R\$)			VALOR MEDIANO (R\$)		
		Total	Clientela		Total	Clientela		Total	Clientela	
			Urbana	Rural		Urbana	Rural		Urbana	Rural
11	Ingreso mensual vitalicio por invalidez del trab. rural (Ley 6.179/74) (*)	-	-	-	-	-	-	-	-	-
12	Ingreso mensual vitalicio por edad del trab. rural (Ley 6.179/74) (*)	-	-	-	-	-	-	-	-	-
30	Ingreso mensual vitalicio por invalidez (Ley 6.179/74) (*)	-	-	-	-	-	-	-	-	-
40	Ingreso vitalicio por edad (Ley 6.179/74) (*)	-	-	-	-	-	-	-	-	-
87	Amparo asistencial al portador de deficiencia (LOAS)	15.514	15.514	-	14.800.557	14.800.557	-	954,01	954,01	-
88	Amparo asistencial al anciano (LOAS)	14.732	14.732	-	14.056.179	14.056.179	-	954,13	954,13	-
<b>TOTAL DE BENEFICIOS ASISTENCIALES</b>		<b>30.246</b>	<b>30.246</b>	<b>-</b>	<b>28.856.736</b>	<b>28.856.736</b>	<b>-</b>	<b>954,07</b>	<b>954,07</b>	<b>-</b>

Fuentes: DATAPREV / SUB y SINTESE.

**BENEFICIOS DE LA LEGISLACIÓN ESPECÍFICA - BLE**

COD.	ESPECIES DE BENEFICIOS	CANTIDAD			VALOR (R\$)			VALOR MEDIANO (R\$)		
		Total	Clientela		Total	Clientela		Total	Clientela	
			Urbana	Rural		Urbana	Rural		Urbana	Rural
22	Pensión por muerte estatutaria (*)	-	-	-	-	-	-	-	-	-
26	Pensión especial (Ley 593/48) (*)	-	-	-	-	-	-	-	-	-
37	Jubilación de extra numerario de la Unión (*)	-	-	-	-	-	-	-	-	-
38	Jubilación de la extinta CAPIN (*)	-	-	-	-	-	-	-	-	-
54	Pensión especial vitalicia (Ley 9.793/99)	-	-	-	-	-	-	-	-	-
56	Pensión men. vitalicia por síndrome de talidomida (Ley 7.070/82)	2	2	-	2.644	2.644	-	1.321,76	1.321,76	-
58	Jubilación excepcional del amnistiado (Ley 6.683/79)	-	-	-	-	-	-	-	-	-
59	Pensión por muerte excepcional del amnistiado (Ley 6.683/79)	1	1	-	8.084	8.084	-	8.084,19	8.084,19	-
60	Pensión mensual especial vitalicia (Ley 10.923/2004)	-	-	-	-	-	-	-	-	-
85	Pensión mensual vitalicia del cauchero (Ley 7.986/89)	5	5	-	9.540	9.540	-	1.908,00	1.908,00	-
86	Pensión mensual vitalicia del dep del cauchero (Ley 7.986/89)	18	18	-	33.390	33.390	-	1.855,00	1.855,00	-
89	Pensión especial para las víctimas de hemodiálisis Caruaru	-	-	-	-	-	-	-	-	-
96	Pensión especial a las personas afectadas por lepra (Ley 11.520/2007)	12	12	-	21.695	21.695	-	1.807,91	1.807,91	-
<b>TOTAL DE ENCARGOS PREVIDENCIARIOS DE LA UNIÓN</b>		<b>38</b>	<b>38</b>	<b>-</b>	<b>75.353</b>	<b>75.353</b>	<b>-</b>	<b>1.982,96</b>	<b>1.982,96</b>	<b>-</b>

Fuentes: DATAPREV / SUB y SINTESE.

(\*) Especies Extintas. El registro de concesiones es debido a decisiones o revisiones administrativas.

**DISTRIBUCIÓN DE LA CANTIDAD DE BENEFICIOS PREVIDENCIARIOS CONCEDIDOS SEGÚN LOS GRUPOS DE ESPECIES**

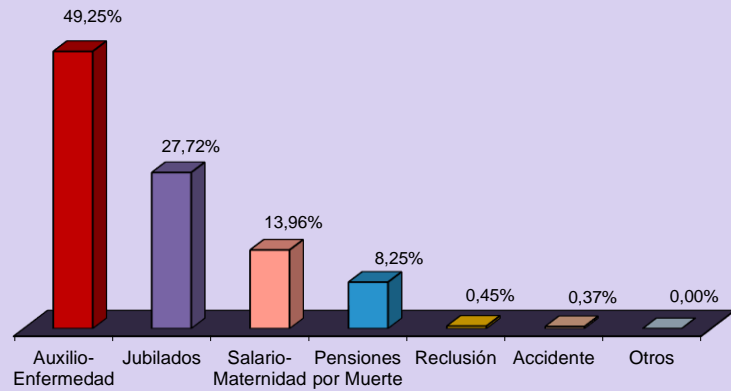

**DISTRIBUCIÓN DE LA CANTIDAD DE BENEFICIOS ACCIDENTARIOS CONCEDIDOS SEGÚN LOS GRUPOS DE ESPECIES**

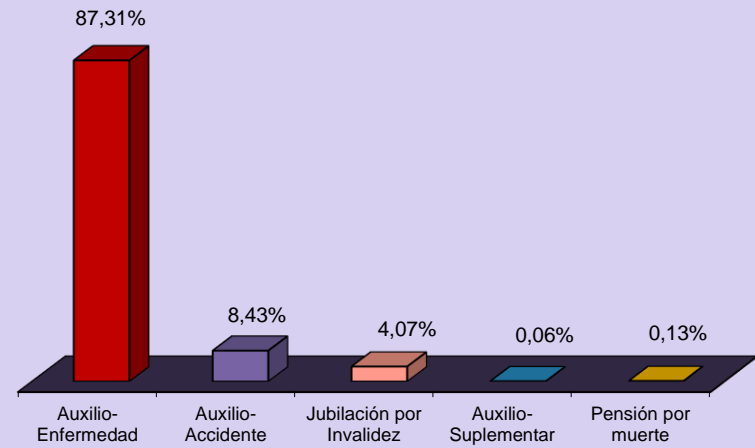

**DISTRIBUCIÓN DEL VALOR DE BENEFICIOS PREVIDENCIARIOS CONCEDIDOS SEGÚN LOS GRUPOS DE ESPECIES**

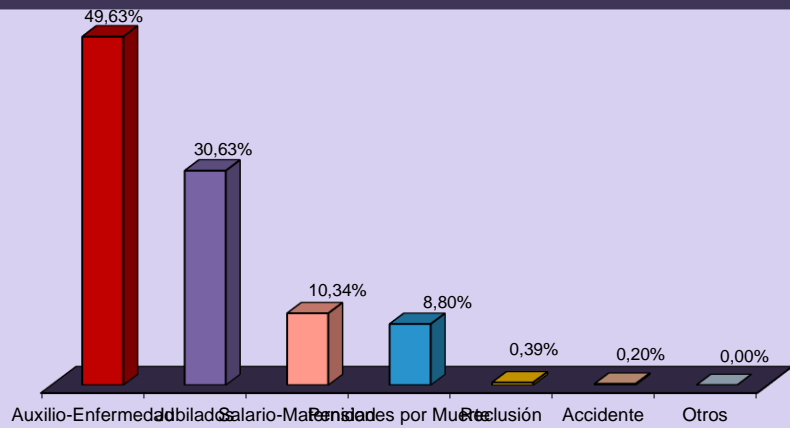

**DISTRIBUCIÓN DEL VALOR DE BENEFICIOS ACCIDENTARIOS CONCEDIDOS SEGÚN LOS GRUPOS DE ESPECIES**

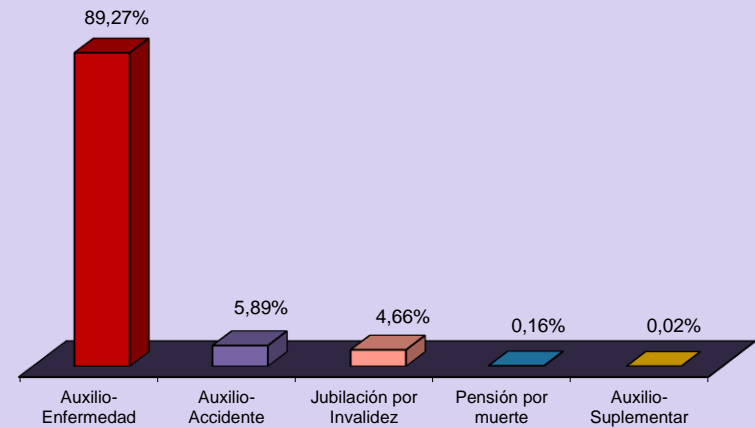

09

## VALOR DE CRÉDITOS EMITIDOS EN LA CONCESIÓN

GRANDE REGIONES Y UNIDADES DE LA FEDERACIÓN	VALOR (R\$)				
	Total	% del total	Variación en Relación al mes anterior (en %)	Clientela	
				Urbana	Rural
<b>BRASIL</b>	<b>1.309.235.735</b>	<b>100,00</b>	<b>8,44</b>	<b>1.150.880.993</b>	<b>158.354.741</b>
<b>NORTE</b>	<b>61.707.092</b>	<b>4,71</b>	<b>3,15</b>	<b>46.637.062</b>	<b>15.070.030</b>
Rondônia	8.848.892	0,68	25,36	6.565.647	2.283.244
Acre	2.206.532	0,17	-4,90	1.335.552	870.980
Amazonas	11.966.531	0,91	7,15	9.670.973	2.295.558
Roraima	1.181.222	0,09	-10,03	949.688	231.534
Pará	28.842.279	2,20	-1,61	21.374.295	7.467.985
Amapá	1.690.451	0,13	5,89	1.391.715	298.736
Tocantins	6.971.185	0,53	-1,11	5.349.192	1.621.993
<b>NORDESTE</b>	<b>267.059.888</b>	<b>20,40</b>	<b>10,94</b>	<b>183.213.283</b>	<b>83.846.606</b>
Maranhão	39.508.587	3,02	11,27	18.939.900	20.568.687
Piauí	18.460.010	1,41	-3,88	9.846.008	8.614.002
Ceará	31.873.627	2,43	-0,60	22.988.280	8.885.347
Rio Grande do Norte	15.400.156	1,18	17,77	11.889.637	3.510.519
Paraíba	17.134.875	1,31	16,98	11.833.830	5.301.045
Pernambuco	44.121.618	3,37	15,06	34.259.783	9.861.835
Alagoas	17.363.732	1,33	38,67	13.736.960	3.626.772
Sergipe	11.800.667	0,90	-2,16	9.365.889	2.434.777
Bahia	71.396.616	5,45	12,82	50.352.995	21.043.621
<b>SUDESTE</b>	<b>656.117.372</b>	<b>50,11</b>	<b>4,74</b>	<b>630.214.363</b>	<b>25.903.009</b>
Minas Gerais	133.226.884	10,18	11,48	117.128.637	16.098.247
Espírito Santo	27.082.131	2,07	16,34	23.534.474	3.547.657
Rio de Janeiro	113.815.609	8,69	3,82	112.853.694	961.914
São Paulo	381.992.748	29,18	2,13	376.697.557	5.295.191
<b>SUL</b>	<b>234.455.239</b>	<b>17,91</b>	<b>15,82</b>	<b>211.852.684</b>	<b>22.602.555</b>
Paraná	78.438.979	5,99	14,93	70.508.533	7.930.446
Santa Catarina	69.748.005	5,33	15,55	64.207.201	5.540.805
Rio Grande do Sul	86.268.254	6,59	16,86	77.136.950	9.131.304
<b>CENTRO-OESTE</b>	<b>89.896.143</b>	<b>6,87</b>	<b>15,35</b>	<b>78.963.602</b>	<b>10.932.541</b>
Mato Grosso do Sul	16.274.213	1,24	10,96	14.891.577	1.382.636
Mato Grosso	22.775.943	1,74	24,30	19.852.830	2.923.113
Goiás	29.654.634	2,27	16,85	25.331.483	4.323.151
Distrito Federal	21.191.353	1,62	8,32	18.887.712	2.303.641

GRUPOS DE ESPECIES	VALOR (R\$)				
	Total	% del total	Variación en Relación al mes anterior (en %)	Clientela	
				Urbana	Rural
<b>TOTAL</b>	<b>1.309.235.735</b>	<b>100,00</b>	<b>8,44</b>	<b>1.150.880.993</b>	<b>158.354.741</b>
<b>BENEFICIOS DEL RGPS</b>	<b>1.207.864.229</b>	<b>92,26</b>	<b>7,73</b>	<b>1.049.511.540</b>	<b>158.352.689</b>
<b>Previsionales</b>	<b>1.159.991.555</b>	<b>88,60</b>	<b>7,96</b>	<b>1.002.888.464</b>	<b>157.103.091</b>
Jubilados	525.732.432	40,16	10,91	453.145.083	72.587.349
Edad	199.193.073	15,21	14,13	130.838.011	68.355.062
Invalidez	26.480.783	2,02	3,43	22.795.080	3.685.703
Tiempo de Contribución	300.058.575	22,92	9,56	299.511.992	546.584
Pensiones por muerte	152.936.824	11,68	5,90	116.948.738	35.988.087
Auxilios	415.817.779	31,76	4,41	384.219.534	31.598.245
Enfermedad	398.842.287	30,46	4,90	368.266.819	30.575.468
Accidente	3.452.512	0,26	-14,88	3.177.789	274.723
Reclusión	13.522.980	1,03	-3,40	12.774.926	748.054
Salario-Maternidad	65.504.520	5,00	13,40	48.575.109	16.929.411
Abono de perman. en Serv. 20%	-	-	-	-	-
<b>Accidentarios</b>	<b>47.872.674</b>	<b>3,66</b>	<b>2,32</b>	<b>46.623.076</b>	<b>1.249.598</b>
Jubilación por Invalidez	1.063.538	0,08	7,69	1.035.812	27.726
Pensión por muerte	130.425	0,01	35,59	122.441	7.984
Auxilio-Enfermedad	41.062.858	3,14	1,74	39.952.693	1.110.165
Auxilio-Accidente	5.612.190	0,43	5,14	5.508.467	103.723
Auxilio-Suplementar	3.662	0,00	0,48	3.662	-
<b>BENEFICIOS ASISTENCIALES</b>	<b>100.527.514</b>	<b>7,68</b>	<b>17,09</b>	<b>100.525.463</b>	<b>2.052</b>
Amparos Asistenciales (LOAS)	100.525.463	7,68	17,09	100.525.463	-
Anciano	42.734.138	3,26	16,12	42.734.138	-
Portador de Deficiencia	57.791.324	4,41	17,82	57.791.324	-
Rentas Mensuales Vitalicias (RMV)	2.052	0,00	-	-	2.052
Anciano	-	-	-	-	-
Portador de Deficiencia	2.052	0,00	-	-	2.052
<b>BENEFICIOS DE LA LEGISLACIÓN ESPECÍFICA (BLE) <sup>(1)</sup></b>	<b>843.991</b>	<b>0,06</b>	<b>236,34</b>	<b>843.991</b>	<b>-</b>

Fuentes: DATAPREV / SUB y SINTESE.

(1) Incluye las siguientes especies: 20 - Pensión por muerte del ex diplomata; 22 pensión por muerte estatutaria;

26 - Pensión especial (Ley N° 593/48), 37 - Jubilación de extra numerario de la Unión; 38 Jubilación de la extinta CAPIN;

56 - Pensiones mensual de por vida por el síndrome de talidomida; 58 - Jubilación excepcional de amnistía; 59 - Pensión por muerte excepcional del amnistiado; 76 - Salario-Familia estatutaria del RFFSA; 85 - pensión mensual vitalicia del cauchero;

86 - pensión mensual vitalicia del dependiente del cauchero; 89 - pensión especial para las víctimas de hemodiálisis Caruaru;

96 - pensión especial a las personas afectadas por lepra. Excluyendo el BLE adicional

Fuentes: DATAPREV / SUB y SINTESE.

**DISTRIBUCIÓN DEL VALOR TOTAL DE CRÉDITOS EMITIDOS EN LA CONCESIÓN, SEGÚN LAS UNIDADES DE LA FEDERACIÓN (EN %)**

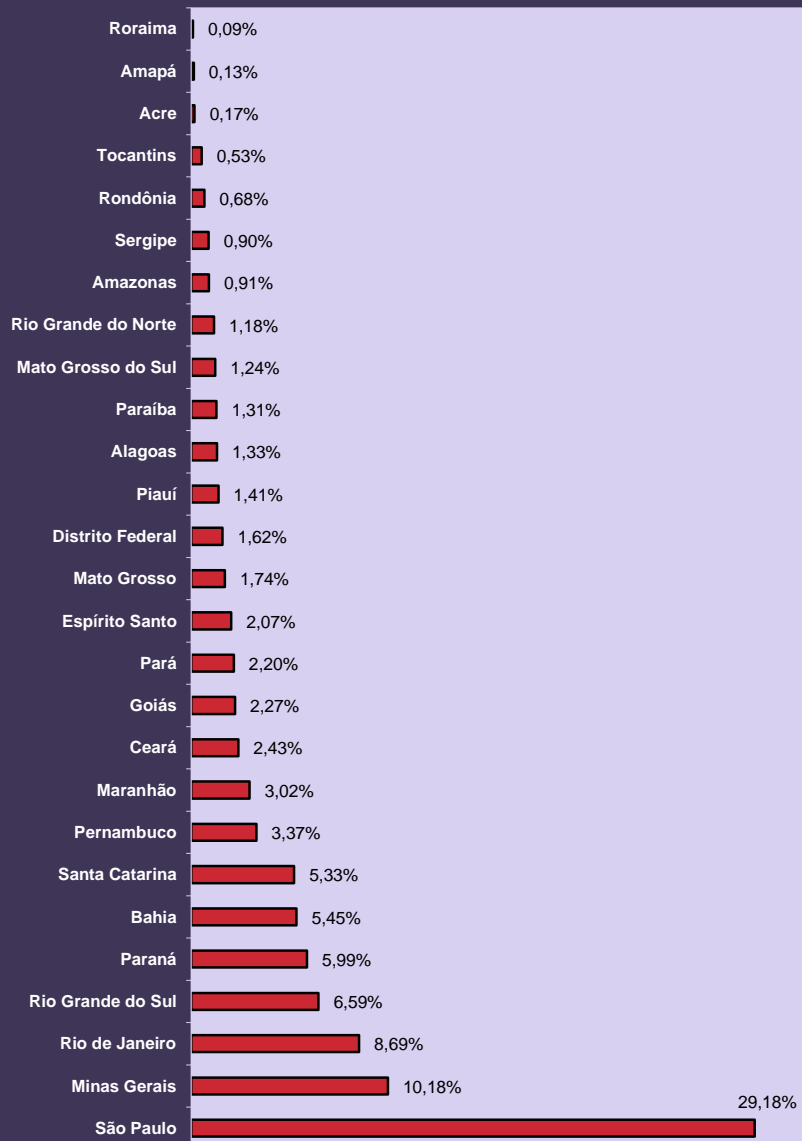

**DISTRIBUCIÓN DEL VALOR DE CRÉDITOS EMITIDOS EN LA CONCESIÓN, SEGÚN LOS GRANDES GRUPOS (EN %)**

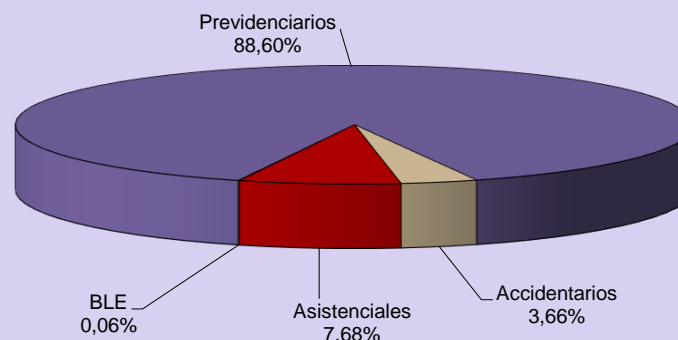

**DISTRIBUCIÓN DEL VALOR DE CRÉDITOS EMITIDOS EN LA CONCESIÓN SEGÚN LA CLIENTELA (EN %)**

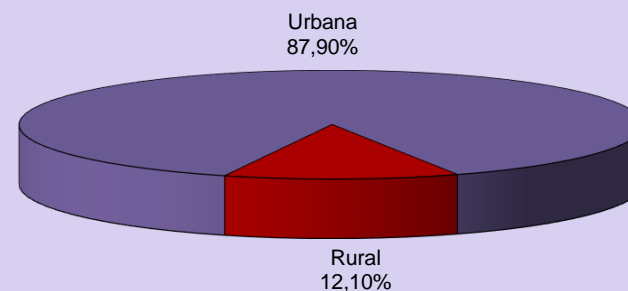

## 10 EVOLUCIÓN DE LOS BENEFICIOS EMITIDOS – 2006/2018

AÑOS/MESES	CANTIDAD				VALOR (R\$)				VALOR MEDIANO (R\$)		
	Total	Variación en Relación al año/mes anterior (%)	Clientela		Total	Variación en Relación al año/mes anterior (%)	Clientela		Total	Clientela	
			Urbana	Rural			Urbana	Rural		Urbana	Rural
2006 Diciembre	24.593.390	2,68	17.088.587	7.504.803	12.635.504.461	11,41	10.181.274.305	2.454.230.156	513,78	595,79	327,02
2007 Diciembre	25.170.283	2,35	17.493.668	7.676.615	13.600.616.846	7,64	10.921.267.175	2.679.349.671	540,34	624,30	349,03
2008 Diciembre	26.095.625	3,68	18.193.777	7.901.848	15.205.539.497	11,80	12.181.513.603	3.024.025.894	582,69	669,54	382,70
2009 Diciembre	27.048.356	3,65	18.906.231	8.142.125	17.124.126.415	12,62	13.660.404.584	3.463.721.831	633,09	722,53	425,41
2010 Diciembre	28.141.263	4,04	19.763.710	8.377.553	19.336.202.952	12,92	15.469.082.460	3.867.120.492	687,11	782,70	461,61
2011 Diciembre	29.051.423	3,23	20.473.754	8.577.669	21.199.611.087	9,64	17.033.178.566	4.166.432.521	729,73	831,95	485,73
2012 Diciembre	30.057.265	3,46	21.251.776	8.805.489	24.137.036.929	13,86	19.272.270.404	4.864.766.526	803,04	906,85	552,47
2013 Diciembre	31.199.043	3,80	22.151.402	9.047.641	27.140.475.950	12,44	21.689.482.793	5.450.993.157	869,91	979,15	602,48
2014 Diciembre	32.152.518	3,06	22.900.497	9.252.021	29.829.510.579	9,91	23.858.195.669	5.971.314.910	927,75	1.041,82	645,41
2015 Diciembre	32.701.562	1,71	23.355.198	9.346.364	32.730.831.216	9,73	26.147.191.768	6.583.639.449	1.000,90	1.119,54	704,41
2016 Diciembre	33.755.917	0,18	24.269.925	9.485.992	37.915.706.574	-32,42	30.425.243.410	7.490.463.164	1.123,23	1.253,62	789,63
2017 Total	-	-	-	-	531.142.558.449	9,45	426.051.649.342	105.090.909.108	-	-	-
Enero	33.795.638	0,12	24.307.886	9.487.752	40.546.100.489	6,94	32.523.951.898	8.022.148.591	1.199,74	1.338,00	845,53
Febrero	33.825.153	0,09	24.334.986	9.490.167	40.563.236.164	0,04	32.549.301.982	8.013.934.182	1.199,20	1.337,55	844,45
Marzo	33.843.284	0,05	24.352.042	9.491.242	40.620.568.779	0,14	32.608.315.422	8.012.253.357	1.200,25	1.339,04	844,17
Abril	33.917.410	0,22	24.411.042	9.506.368	40.697.070.193	0,19	32.680.910.409	8.016.159.784	1.199,89	1.338,78	843,24
Mayo	33.991.925	0,22	24.480.149	9.511.776	40.847.173.199	0,37	32.824.169.500	8.023.003.699	1.201,67	1.340,85	843,48
Junio	34.029.485	0,11	24.516.513	9.512.972	40.914.592.834	0,17	32.893.750.998	8.020.841.835	1.202,33	1.341,70	843,15
Julio	34.067.090	0,11	24.550.358	9.516.732	40.973.657.915	0,14	32.954.247.454	8.019.410.461	1.202,73	1.342,31	842,66
Agosto <sup>(1)</sup>	34.194.510	0,37	24.658.794	9.535.716	60.726.648.881	48,21	48.331.967.275	12.394.681.606	1.775,92	1.960,03	1.299,82
Septiembre	34.258.928	0,19	24.717.508	9.541.420	41.184.866.337	-32,18	33.154.470.507	8.030.395.830	1.202,16	1.341,34	841,64
Octubre	34.289.291	0,09	24.750.966	9.538.325	41.262.128.119	0,19	33.235.415.906	8.026.712.213	1.203,35	1.342,79	841,52
Noviembre <sup>(1)</sup>	34.448.737	0,47	24.879.545	9.569.192	61.402.373.848	48,81	48.938.214.768	12.464.159.080	1.782,43	1.967,01	1.302,53
Diciembre	34.497.835	0,14	24.918.305	9.579.530	41.404.141.690	-32,57	33.356.933.222	8.047.208.468	1.200,20	1.338,65	840,04
2018 Enero	34.476.185	-0,06	24.912.639	9.563.546	42.293.694.384	2,15	34.094.985.914	8.198.708.469	1.226,75	1.368,58	857,29
Febrero	34.528.077	0,15	24.958.940	9.569.137	42.343.521.874	0,12	34.144.833.138	8.198.688.736	1.226,35	1.368,04	856,78
Marzo	34.613.955	0,25	25.037.492	9.576.463	42.370.137.696	0,06	34.173.753.026	8.196.384.670	1.224,08	1.364,90	855,89
Subtotal <sup>(2)</sup>	-	-	-	-	127.007.353.953	4,34	102.413.572.078	24.593.781.875	-	-	-

Fuentes: DATAPREV / SUB y SINTESE.

(1) Incluye la parcela relativa al abono anual (13° salario). Valores de emisión sin la parte del 13° salario-del-beneficio Total: R\$ 37,526,923,036 ; Urbana: R\$ 30,067,014,556; Rural: R\$ 7,459,908,480

(2) La variación corresponde a la razón entre el acumulado del año y el acumulado del mismo periodo del año anterior.

**EVOLUCIÓN DEL VALOR ACUMULADO DE BENEFICIOS EMITIDOS - 2006 a 2018  
(EN R\$ MIL CONSTANTES)**



Valores expresos en reales constantes, actualizados por el INPC mensual, a precios de Marzo de 2018.

—■— Urbana —▲— Rural

**EVOLUCIÓN MENSUAL DEL VALOR DE BENEFICIOS EMITIDOS - 2017/2018 (R\$ TSD)**

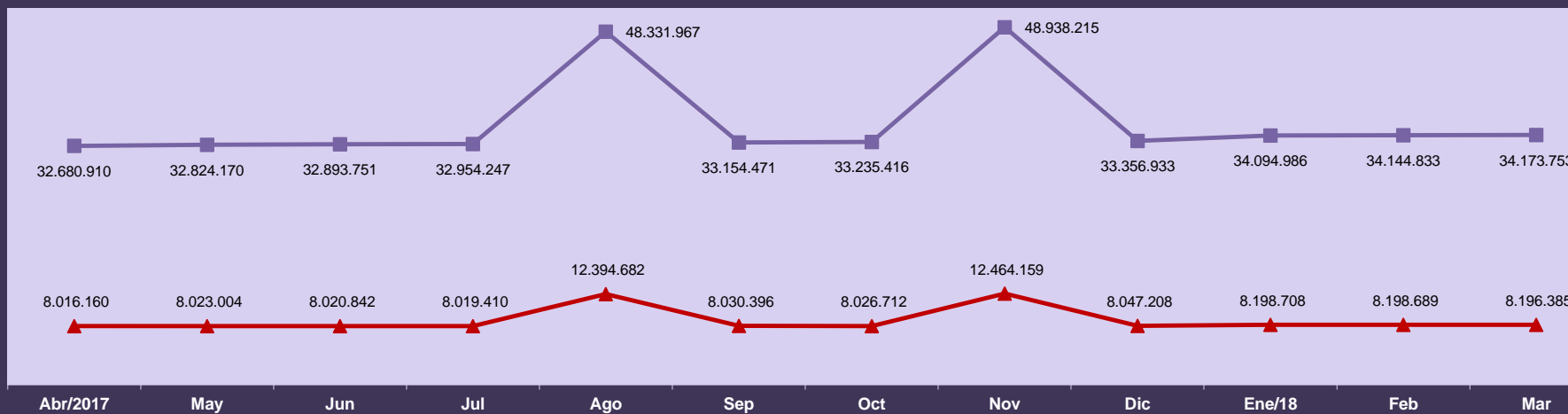

—■— Urbana —▲— Rural



## BENEFICIOS EMITIDOS SEGÚN LOS GRUPOS DE ESPECIES

GRUPOS DE ESPECIES	CANTIDAD						VALOR (R\$)						VALOR MEDIANO (R\$)				
	Total	% del total	% del grupo	% del sub grupo	Variación en Relación al mes anterior (en %)	Clientela		Total	% del total	% del grupo	% del sub grupo	Variación en Relación al mes anterior (en %)	Clientela		Total	Clientela	
						Urbana	Rural						Urbana	Rural		Urbana	Rural
<b>TOTAL</b>	<b>34.613.955</b>	<b>100,00</b>			<b>0,25</b>	<b>25.037.492</b>	<b>9.576.463</b>	<b>42.370.137.696</b>	<b>100,00</b>			<b>0,06</b>	<b>34.173.753.026</b>	<b>8.196.384.670</b>	<b>1.224,08</b>	<b>1.364,90</b>	<b>855,89</b>
<b>BENEFICIOS DEL RGPS</b>	<b>29.905.545</b>	<b>86,40</b>	<b>100,00</b>		<b>0,27</b>	<b>20.385.963</b>	<b>9.519.582</b>	<b>37.870.646.558</b>	<b>89,38</b>	<b>100,00</b>		<b>0,05</b>	<b>29.728.415.917</b>	<b>8.142.230.641</b>	<b>1.266,34</b>	<b>1.458,28</b>	<b>855,31</b>
<b>Previsionales</b>	<b>29.095.495</b>	<b>84,06</b>	<b>97,29</b>	<b>100,00</b>	<b>0,27</b>	<b>19.606.560</b>	<b>9.488.935</b>	<b>36.968.678.588</b>	<b>87,25</b>	<b>97,62</b>	<b>100,00</b>	<b>0,07</b>	<b>28.849.690.254</b>	<b>8.118.988.335</b>	<b>1.270,60</b>	<b>1.471,43</b>	<b>855,63</b>
Jubilados	19.938.394	57,60	66,67	68,53	0,26	13.022.834	6.915.560	26.262.261.360	61,98	69,35	71,04	0,28	20.340.799.569	5.921.461.792	1.317,17	1.561,93	856,25
Edad	10.538.649	30,45	35,24	36,22	0,25	4.110.948	6.427.701	10.213.641.737	24,11	26,97	27,63	0,24	4.717.214.122	5.496.427.616	969,16	1.147,48	855,12
Invalidez	3.300.385	9,53	11,04	11,34	0,09	2.835.466	464.919	3.939.130.794	9,30	10,40	10,66	0,07	3.538.818.279	400.312.515	1.193,54	1.248,06	861,04
Tiempo de Contribución	6.099.360	17,62	20,40	20,96	0,38	6.076.420	22.940	12.109.488.829	28,58	31,98	32,76	0,38	12.084.767.168	24.721.661	1.985,37	1.988,80	1.077,67
Pensiones por Muerte	7.687.483	22,21	25,71	26,42	0,09	5.319.158	2.368.325	8.981.587.723	21,20	23,72	24,30	0,12	6.961.559.611	2.020.028.112	1.168,34	1.308,77	852,94
Auxilios	1.385.902	4,00	4,63	4,76	1,20	1.188.373	197.529	1.655.674.414	3,91	4,37	4,48	-3,23	1.483.623.603	172.050.811	1.194,65	1.248,45	871,02
Enfermedad	1.254.515	3,62	4,19	4,31	1,35	1.077.440	177.075	1.548.114.441	3,65	4,09	4,19	-3,42	1.387.135.543	160.978.899	1.234,03	1.287,44	909,10
Accidente	85.230	0,25	0,28	0,29	1,00	68.035	17.195	60.535.488	0,14	0,16	0,16	1,00	52.322.630	8.212.859	710,26	769,05	477,63
Reclusión	46.157	0,13	0,15	0,16	-2,30	42.898	3.259	47.024.484	0,11	0,12	0,13	-2,22	44.165.431	2.859.054	1.018,79	1.029,55	877,28
Salario-Maternidad	83.618	0,24	0,28	0,29	2,96	76.097	7.521	69.078.948	0,16	0,18	0,19	-1,91	63.631.328	5.447.620	826,13	836,19	724,32
Otros <sup>(1)</sup>	98	0,00	0,00	0,00	-2,00	98	-	76.143	0,00	0,00	0,00	-1,46	76.143	-	776,97	776,97	-
<b>Accidentarios</b>	<b>810.050</b>	<b>2,34</b>	<b>2,71</b>	<b>100,00</b>	<b>0,15</b>	<b>779.403</b>	<b>30.647</b>	<b>901.967.969</b>	<b>2,13</b>	<b>2,38</b>	<b>100,00</b>	<b>-0,75</b>	<b>878.725.663</b>	<b>23.242.306</b>	<b>1.113,47</b>	<b>1.127,43</b>	<b>758,39</b>
Jubilación por Invalidez	211.587	0,61	0,71	26,12	0,11	198.275	13.312	310.194.809	0,73	0,82	34,39	0,08	298.909.495	11.285.314	1.466,04	1.507,55	847,75
Pensión por muerte	111.139	0,32	0,37	13,72	-0,13	107.338	3.801	141.020.805	0,33	0,37	15,63	-0,13	137.745.748	3.275.057	1.268,87	1.283,29	861,63
Auxilio-Enfermedad	117.853	0,34	0,39	14,55	0,81	112.393	5.460	168.187.126	0,40	0,44	18,65	-4,19	163.339.762	4.847.364	1.427,09	1.453,29	887,80
Auxilio-Accidente	327.287	0,95	1,09	40,40	0,11	319.213	8.074	272.396.425	0,64	0,72	30,20	0,18	268.561.854	3.834.571	832,29	841,32	474,93
Auxilio-Suplementar	42.184	0,12	0,14	5,21	-0,46	42.184	-	10.168.805	0,02	0,03	1,13	-0,45	10.168.805	-	241,06	241,06	-
<b>BENEFICIOS ASISTENCIALES</b>	<b>4.688.687</b>	<b>13,55</b>	<b>100,00</b>		<b>0,14</b>	<b>4.631.806</b>	<b>56.881</b>	<b>4.462.726.659</b>	<b>10,53</b>	<b>100,00</b>		<b>0,14</b>	<b>4.408.572.630</b>	<b>54.154.029</b>	<b>951,81</b>	<b>951,80</b>	<b>952,06</b>
Amparos Asistenciales (LOAS)	4.569.268	13,20	97,45	100,00	0,17	4.569.268	-	4.349.094.663	10,26	97,45	100,00	0,17	4.349.094.663	-	951,81	951,81	-
Anciano	2.027.569	5,86	43,24	44,37	0,12	2.027.569	-	1.931.722.051	4,56	43,29	44,42	0,12	1.931.722.051	-	952,73	952,73	-
Portador de Deficiencia	2.541.699	7,34	54,21	55,63	0,21	2.541.699	-	2.417.372.611	5,71	54,17	55,58	0,21	2.417.372.611	-	951,09	951,09	-
Rentas Mensuales Vitalicias (RMV)	119.419	0,35	2,55	100,00	-0,97	62.538	56.881	113.631.996	0,27	2,55	100,00	-0,97	59.477.967	54.154.029	951,54	951,07	952,06
Anciano	15.929	0,05	0,34	13,34	-1,81	7.995	7.934	15.189.398	0,04	0,34	13,37	-1,81	7.621.614	7.567.784	953,57	953,30	953,84
Portador de Deficiencia	103.490	0,30	2,21	86,66	-0,84	54.543	48.947	98.442.598	0,23	2,21	86,63	-0,84	51.856.353	46.586.245	951,23	950,74	951,77
<b>BENEFICIOS DE LA LEGISLACIÓN ESPECÍFICA (BLE) <sup>(2)</sup></b>	<b>19.723</b>	<b>0,06</b>	<b>-</b>	<b>-</b>	<b>-0,43</b>	<b>19.723</b>	<b>-</b>	<b>36.764.479</b>	<b>0,09</b>	<b>-</b>	<b>-</b>	<b>-0,46</b>	<b>36.764.479</b>	<b>-</b>	<b>1.864,04</b>	<b>1.864,04</b>	<b>-</b>

Fuentes: DATAPREV / SUB y SINTESE.

(1) Incluye las siguientes especies: 47 – Abono de permanencia en servicio 25%; 48 – abono de permanencia en servicio 20%; 68 – Peculio especial de jubilados; 79 – abono del servidor jubilado por la autarquía empleadora ; (2) incluye las siguientes especies: 22 - pensión por muerte estatutaria; 26 - Pensión especial (Ley N° 593/48); 37 – Jubilación de extra numerario de la Unión; 38 Jubilación de la extinta CAPIN; 54 – pensión especial vitalicia (ley n° 9.793); 56 - Pensiones mensual de por vida por el síndrome de talidomida; 58 – Jubilación excepcional de amnistía; 59 - Pensión por muerte excepcional del amnistiado; 60 – pensión mensual vitalicia por invalidez; 76 – Salario-Familia estatutaria del RFFSA ; 85 - pensión mensual vitalicia del cauchero; 86 - pensión mensual vitalicia del dependiente del cauchero; 89 - pensión especial para las víctimas de hemodíalisis Caruaru; 96 - pensión especial a las personas afectadas por lepra. Excluyendo el BLE adicional.

**DISTRIBUCIÓN DE LA CANTIDAD DE BENEFICIOS EMITIDOS POR GRUPOS DE ESPECIES, SEGÚN LAS MAYORES CANTIDADES (EN %)**

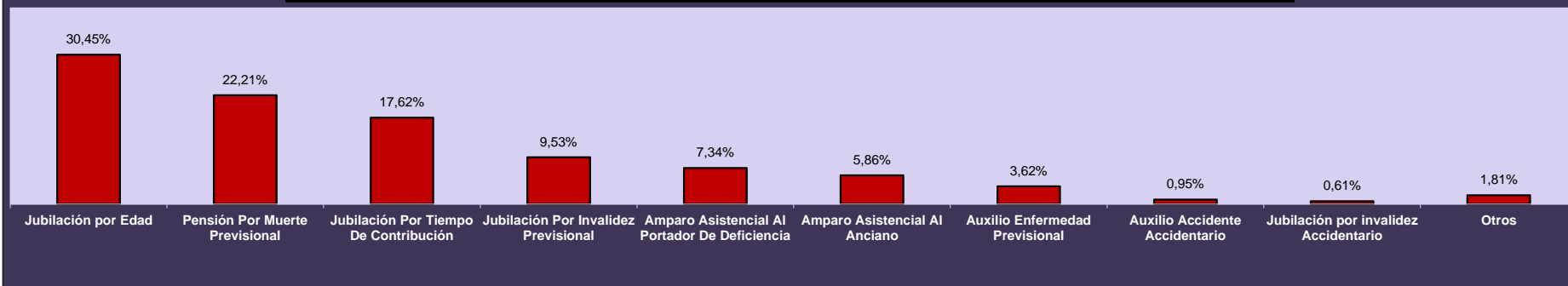

**DISTRIBUCIÓN DEL VALOR DE BENEFICIOS EMITIDOS POR GRUPOS DE ESPECIES, SEGÚN LOS MAYORES VALORES (EN %)**

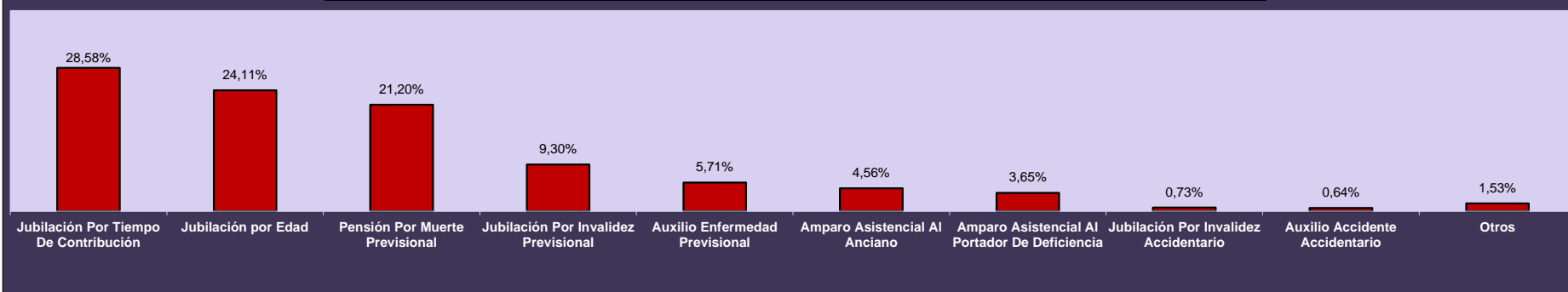

**DISTRIBUCIÓN DE LA CANTIDAD DE BENEFICIOS EMITIDOS SEGÚN LA CLIENTELA**

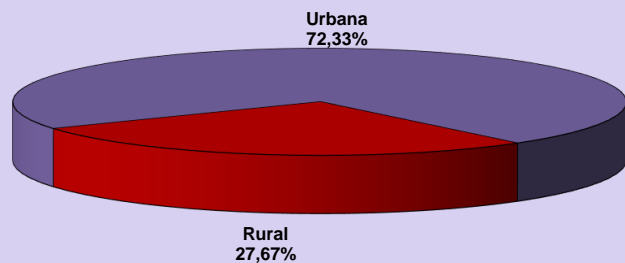

**DISTRIBUCIÓN DEL VALOR DE BENEFICIOS EMITIDOS SEGÚN LA CLIENTELA**

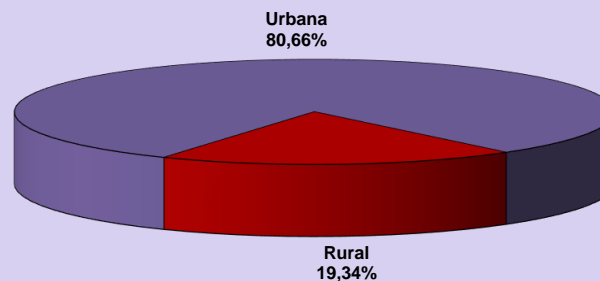

12

## BENEFICIOS EMITIDOS POR GRANDES GRUPOS, SEGÚN LOS RANGOS DE VALORES

RANGOS DE VALORES (EN BENEFICIO MÍNIMO)	CANTIDAD						VALOR (R\$)					
	Total	% sobre el total	% Acumulado	Beneficios del RGPS	Beneficios Asistenciales	BLE	Total	% sobre el total	% Acumulado	Beneficios del RGPS	Beneficios Asistenciales	BLE
<b>TOTAL</b>	<b>34.613.955</b>	<b>100,00</b>	<b>–</b>	<b>29.905.545</b>	<b>4.688.687</b>	<b>19.723</b>	<b>46.757.699.914</b>	<b>100,00</b>	<b>–</b>	<b>42.252.528.118</b>	<b>4.466.450.120</b>	<b>38.721.676</b>
< 1	784.588	2,27	2,27	775.060	9.394	134	398.690.409	0,85	0,85	396.232.746	2.398.982	58.681
= 1	22.445.025	64,84	67,11	17.763.534	4.679.276	2.215	21.412.553.850	45,79	46,65	16.946.411.436	4.464.029.304	2.113.110
1 -  2	5.728.882	16,55	83,66	5.712.544	16	16.322	7.696.953.531	16,46	63,11	7.668.780.673	19.806	28.153.052
2 -  3	2.816.801	8,14	91,80	2.816.535	1	265	6.649.059.270	14,22	77,33	6.648.413.975	2.027	643.268
3 -  4	1.781.656	5,15	96,95	1.781.415	–	241	5.863.330.495	12,54	89,87	5.862.542.540	–	787.955
4 -  5	766.795	2,22	99,16	766.715	–	80	3.223.260.297	6,89	96,76	3.222.920.696	–	339.600
5 -  6	281.608	0,81	99,98	281.542	–	66	1.437.921.413	3,08	99,84	1.437.577.957	–	343.456
6 -  7	3.702	0,01	99,99	3.646	–	56	23.003.020	0,05	99,89	22.656.025	–	346.995
7 -  8	1.387	0,00	99,99	1.360	–	27	9.787.801	0,02	99,91	9.593.495	–	194.306
8 -  9	681	0,00	99,99	650	–	31	5.499.448	0,01	99,92	5.245.421	–	254.028
9 -  10	518	0,00	99,99	499	–	19	4.703.955	0,01	99,93	4.532.175	–	171.779
10 -  20	1.984	0,01	100,00	1.833	–	151	24.382.905	0,05	99,98	22.250.194	–	2.132.711
20 -  30	217	0,00	100,00	153	–	64	4.821.119	0,01	99,99	3.397.570	–	1.423.549
30 -  40	106	0,00	100,00	58	–	48	3.521.521	0,01	100,00	1.933.667	–	1.587.854
40 -  50	4	0,00	100,00	1	–	3	159.964	0,00	100,00	39.548	–	120.415
50 -  60	1	0,00	100,00	–	–	1	50.915	0,00	100,00	–	–	50.915
60 -  70	–	–	100,00	–	–	–	–	–	100,00	–	–	–
70 -  80	–	–	100,00	–	–	–	–	–	100,00	–	–	–
80 -  90	–	–	100,00	–	–	–	–	–	100,00	–	–	–
90 -  100	–	–	100,00	–	–	–	–	–	100,00	–	–	–
> 100	–	–	100,00	–	–	–	–	–	100,00	–	–	–

Fuentes: DATAPREV / SUB y SINTESE.

Nota: el valor total de los créditos de este cuadro es diferente de los valores totales constantes en los cuadros 10, 11 , 15 y 16, por presentar los datos referentes al valor bruto del beneficio, no incluyendo otros créditos de naturaleza eventual y los descuentos.

13

## BENEFICIOS EMITIDOS POR CLIENTELA Y GRANDES GRUPOS, SEGÚN LOS RANGOS DE VALORES

RANGOS DE VALORES (EN BENEFICIO MÍNIMO)	CLIENTELA URBANA								CLIENTELA RURAL					
	Cantidad				Valor (R\$)				Cantidad			Valor (R\$)		
	Total	Beneficios del RGPS	Beneficios Asistenciales	BLE	Total	Beneficios del RGPS	Beneficios Asistenciales	BLE	Total	Beneficios del RGPS	Beneficios Asistenciales	Total	Beneficios del RGPS	Beneficios Asistenciales
<b>TOTAL</b>	<b>25.037.492</b>	<b>20.385.963</b>	<b>4.631.806</b>	<b>19.723</b>	<b>37.629.210.078</b>	<b>33.178.228.538</b>	<b>4.412.259.863</b>	<b>38.721.676</b>	<b>9.576.463</b>	<b>9.519.582</b>	<b>56.881</b>	<b>9.128.489.836</b>	<b>9.074.299.580</b>	<b>54.190.256</b>
< 1	705.960	696.540	9.286	134	364.235.391	361.805.748	2.370.963	58.681	78.628	78.520	108	34.455.018	34.426.999	28.020
= 1	13.022.643	8.397.924	4.622.504	2.215	12.423.601.422	8.011.619.496	4.409.868.816	2.113.110	9.422.382	9.365.610	56.772	8.988.952.428	8.934.791.940	54.160.488
1 -  2	5.662.710	5.646.373	15	16.322	7.616.015.359	7.587.844.249	18.057	28.153.052	66.172	66.171	1	80.938.172	80.936.424	1.749
2 -  3	2.810.016	2.809.750	1	265	6.633.764.272	6.633.118.977	2.027	643.268	6.785	6.785	-	15.294.998	15.294.998	-
3 -  4	1.779.814	1.779.573	-	241	5.857.279.722	5.856.491.767	-	787.955	1.842	1.842	-	6.050.773	6.050.773	-
4 -  5	766.227	766.147	-	80	3.220.908.385	3.220.568.785	-	339.600	568	568	-	2.351.911	2.351.911	-
5 -  6	281.526	281.460	-	66	1.437.500.633	1.437.157.177	-	343.456	82	82	-	420.780	420.780	-
6 -  7	3.698	3.642	-	56	22.977.265	22.630.270	-	346.995	4	4	-	25.755	25.755	-
7 -  8	1.387	1.360	-	27	9.787.801	9.593.495	-	194.306	-	-	-	-	-	-
8 -  9	681	650	-	31	5.499.448	5.245.421	-	254.028	-	-	-	-	-	-
9 -  10	518	499	-	19	4.703.955	4.532.175	-	171.779	-	-	-	-	-	-
10 -  20	1.984	1.833	-	151	24.382.905	22.250.194	-	2.132.711	-	-	-	-	-	-
20 -  30	217	153	-	64	4.821.119	3.397.570	-	1.423.549	-	-	-	-	-	-
30 -  40	106	58	-	48	3.521.521	1.933.667	-	1.587.854	-	-	-	-	-	-
40 -  50	4	1	-	3	159.964	39.548	-	120.415	-	-	-	-	-	-
50 -  60	1	-	-	1	50.915	-	-	50.915	-	-	-	-	-	-
60 -  70	-	-	-	-	-	-	-	-	-	-	-	-	-	-
70 -  80	-	-	-	-	-	-	-	-	-	-	-	-	-	-
80 -  90	-	-	-	-	-	-	-	-	-	-	-	-	-	-
90 -  100	-	-	-	-	-	-	-	-	-	-	-	-	-	-
> 100	-	-	-	-	-	-	-	-	-	-	-	-	-	-

Fuentes: DATAPREV / SUB y SINTESE.

Nota: el valor total de los créditos de este cuadro es diferente de los valores totales constantes en los cuadros 10, 11, 15 y 16, por presentar los datos referentes al valor bruto del beneficio, no incluyendo otros créditos de naturaleza eventual y los descuentos.

DISTRIBUCIÓN DE LA CANTIDAD DE BENEFICIOS EMITIDOS POR CLIENTELA SEGÚN LOS RANGOS DE VALORES (EN %)

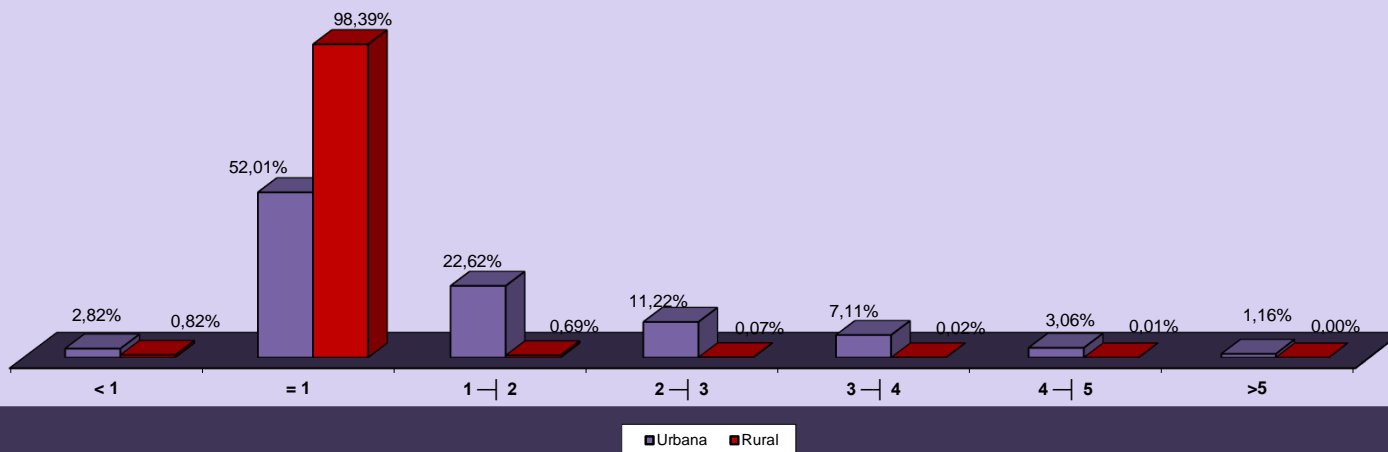

DISTRIBUCIÓN DEL VALOR DE BENEFICIOS EMITIDOS POR CLIENTELA SEGÚN LOS RANGOS DE VALORES (EN %)

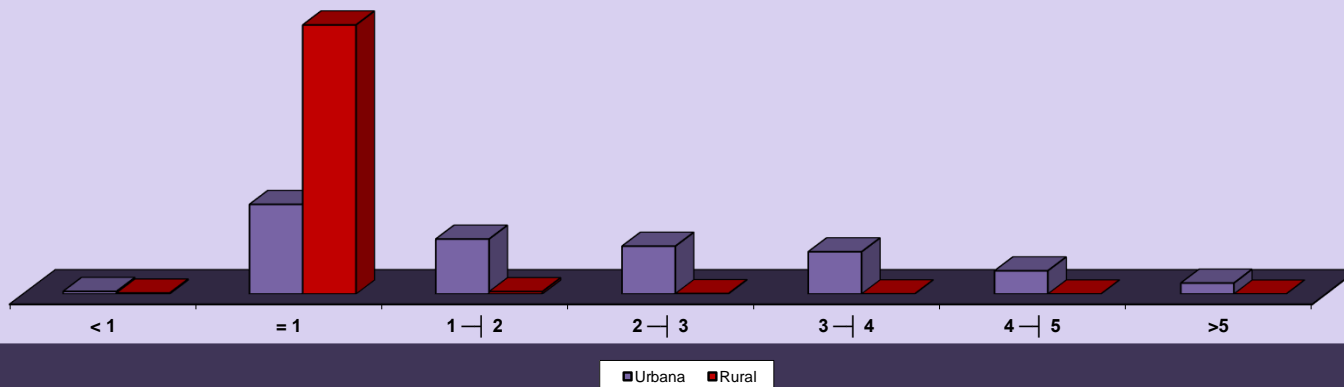

## BENEFICIOS EMITIDOS POR RANGOS DE VALORES SEGÚN LAS UNIDADES DE LA FEDERACIÓN

GRANDE REGIONES Y UNIDADES DE LA FEDERACIÓN	CANTIDAD						VALOR (R\$)					
	Rangos de Valores (En Beneficio Mínimo)						Rangos de Valores (En Beneficio Mínimo)					
	Total	< 1	= 1	1 a 5	5 a 10	> 10	Total	< 1	= 1	1 a 5	5 a 10	> 10
<b>BRASIL</b>	<b>34.613.955</b>	<b>784.588</b>	<b>22.445.025</b>	<b>11.094.134</b>	<b>287.896</b>	<b>2.312</b>	<b>46.757.699.914</b>	<b>398.690.409</b>	<b>21.412.553.850</b>	<b>23.432.603.593</b>	<b>1.480.915.637</b>	<b>32.936.424</b>
<b>NORTE</b>	<b>1.852.653</b>	<b>28.743</b>	<b>1.544.801</b>	<b>271.444</b>	<b>7.613</b>	<b>52</b>	<b>2.080.070.537</b>	<b>14.547.252</b>	<b>1.473.740.154</b>	<b>551.875.370</b>	<b>39.179.635</b>	<b>728.126</b>
Rondônia	244.049	5.992	203.428	33.798	824	7	262.277.915	3.067.806	194.070.312	60.816.763	4.244.526	78.508
Acre	99.105	2.539	79.090	17.128	348	-	112.221.628	1.195.384	75.451.860	33.793.325	1.781.060	-
Amazonas	318.828	4.064	248.832	64.067	1.852	13	386.568.073	2.139.158	237.385.728	137.343.032	9.540.900	159.256
Roraima	43.631	780	37.032	5.616	203	-	47.701.999	368.296	35.328.528	10.955.409	1.049.766	-
Pará	883.349	11.489	747.231	120.864	3.733	32	991.187.972	5.847.071	712.858.374	252.772.026	19.220.139	490.362
Amapá	62.150	919	52.325	8.704	202	-	68.509.088	454.472	49.918.050	17.104.862	1.031.704	-
Tocantins	201.541	2.960	176.863	21.267	451	-	211.603.862	1.475.066	168.727.302	39.089.954	2.311.541	-
<b>NORDESTE</b>	<b>9.473.138</b>	<b>171.119</b>	<b>7.956.574</b>	<b>1.305.213</b>	<b>39.762</b>	<b>470</b>	<b>10.533.098.727</b>	<b>82.126.284</b>	<b>7.590.571.596</b>	<b>2.647.934.258</b>	<b>205.930.458</b>	<b>6.536.131</b>
Maranhão	1.097.756	11.305	1.006.020	77.665	2.747	19	1.133.682.010	5.504.160	959.743.080	153.889.575	14.232.852	312.342
Piauí	653.893	8.241	587.914	56.063	1.656	19	682.457.238	4.044.639	560.869.956	108.756.872	8.557.539	228.232
Ceará	1.528.408	26.548	1.323.153	173.172	5.455	80	1.658.911.598	12.664.108	1.262.287.962	354.503.794	28.419.491	1.036.244
Rio Grande do Norte	580.695	14.054	477.605	86.361	2.639	36	645.895.430	6.560.396	455.635.170	169.463.137	13.749.313	487.414
Paraíba	729.061	13.484	623.321	89.690	2.537	29	786.973.055	6.370.451	594.648.234	172.289.026	13.259.355	405.988
Pernambuco	1.533.901	35.042	1.212.516	278.155	8.036	152	1.789.708.042	16.790.851	1.156.740.264	572.206.362	41.856.364	2.114.201
Alagoas	525.066	8.802	427.086	86.710	2.444	24	590.481.348	4.167.673	407.440.044	165.923.267	12.618.939	331.425
Sergipe	349.926	9.186	279.081	59.415	2.221	23	402.937.757	4.181.923	266.243.274	120.741.674	11.432.916	337.970
Bahia	2.474.432	44.457	2.019.878	397.982	12.027	88	2.842.052.249	21.842.082	1.926.963.612	830.160.552	61.803.689	1.282.315
<b>SUDESTE</b>	<b>15.231.919</b>	<b>395.226</b>	<b>7.953.301</b>	<b>6.703.888</b>	<b>178.150</b>	<b>1.354</b>	<b>23.332.577.430</b>	<b>203.526.255</b>	<b>7.587.449.154</b>	<b>14.606.732.754</b>	<b>915.496.864</b>	<b>19.372.403</b>
Minas Gerais	3.939.733	79.445	2.691.642	1.138.333	30.053	260	5.073.734.349	38.943.736	2.567.826.468	2.308.964.512	154.647.499	3.352.134
Espírito Santo	623.665	16.858	413.960	187.412	5.401	34	822.582.452	8.336.034	394.917.840	391.248.642	27.635.362	444.575
Rio de Janeiro	2.964.737	79.903	1.480.847	1.361.887	41.469	631	4.702.947.672	37.071.095	1.412.728.038	3.028.812.037	215.350.349	8.986.154
São Paulo	7.703.784	219.020	3.366.852	4.016.256	101.227	429	12.733.312.957	119.175.390	3.211.976.808	8.877.707.564	517.863.654	6.589.541
<b>SUL</b>	<b>6.071.413</b>	<b>150.211</b>	<b>3.591.989</b>	<b>2.283.258</b>	<b>45.658</b>	<b>297</b>	<b>8.292.380.825</b>	<b>78.112.238</b>	<b>3.426.757.506</b>	<b>4.549.046.389</b>	<b>234.253.672</b>	<b>4.211.020</b>
Paraná	1.964.971	42.576	1.239.852	670.006	12.442	95	2.589.596.962	22.334.967	1.182.818.808	1.319.268.294	63.804.086	1.370.807
Santa Catarina	1.442.371	46.636	770.125	613.506	12.040	64	2.028.003.049	24.888.858	734.699.250	1.205.811.720	61.739.505	863.715
Rio Grande do Sul	2.664.071	60.999	1.582.012	999.746	21.176	138	3.674.780.814	30.888.413	1.509.239.448	2.023.966.376	108.710.080	1.976.498
<b>CENTRO-OESTE</b>	<b>1.984.832</b>	<b>39.289</b>	<b>1.398.360</b>	<b>530.331</b>	<b>16.713</b>	<b>139</b>	<b>2.519.572.395</b>	<b>20.378.381</b>	<b>1.334.035.440</b>	<b>1.077.014.821</b>	<b>86.055.009</b>	<b>2.088.744</b>
Mato Grosso do Sul	382.600	8.189	270.261	102.264	1.873	13	464.630.010	4.288.794	257.828.994	192.701.348	9.637.345	173.529
Mato Grosso	417.603	8.325	319.469	88.112	1.691	6	482.911.077	4.491.077	304.773.426	164.888.414	8.679.223	78.938
Goiás	771.157	13.473	567.044	185.143	5.466	31	940.389.879	6.983.436	540.959.976	363.843.091	28.204.089	399.288
Distrito Federal	413.472	9.302	241.586	154.812	7.683	89	631.641.428	4.615.074	230.473.044	355.581.969	39.534.352	1.436.990

Fuentes: DATAPREV / SUB y SINTESE.

Nota: el valor total de los créditos de este cuadro es diferente de los valores totales constantes en los cuadros 10, 11, 15 y 16, por presentar los datos referentes al valor bruto del beneficio, no incluyendo otros créditos de naturaleza eventual y los descuentos.

15

## BENEFICIOS EMITIDOS SEGÚN LAS UNIDADES DE LA FEDERACIÓN

GRANDES REGIONES Y UNIDADES DE LA FEDERACIÓN	CANTIDAD						VALOR (EN R\$)						VALOR MEDIANO (R\$)		
	Total	% del total	Variación en Relación al mes anterior (en %)	Clientela		% Rural sobre total	Total	% del total	Variación en Relación al mes anterior (en %)	Clientela		% Rural sobre total	Total	Clientela	
				Urbana	Rural					Urbana	Rural			Urbana	Rural
<b>BRASIL</b>	<b>34.613.955</b>	<b>100,00</b>	<b>0,25</b>	<b>25.037.492</b>	<b>9.576.463</b>	<b>27,7</b>	<b>42.370.137.696</b>	<b>100,00</b>	<b>0,06</b>	<b>34.173.753.026</b>	<b>8.196.384.670</b>	<b>19,3</b>	<b>1.224,08</b>	<b>1.364,90</b>	<b>855,89</b>
<b>NORTE</b>	<b>1.852.653</b>	<b>5,35</b>	<b>0,13</b>	<b>977.252</b>	<b>875.401</b>	<b>47,3</b>	<b>1.872.211.392</b>	<b>4,42</b>	<b>-0,09</b>	<b>1.147.878.816</b>	<b>724.332.576</b>	<b>38,7</b>	<b>1.010,56</b>	<b>1.174,60</b>	<b>827,43</b>
Rondônia	244.049	0,71	0,12	108.560	135.489	55,5	240.686.583	0,57	-0,28	124.214.060	116.472.523	48,4	986,22	1.144,20	859,65
Acre	99.105	0,29	-0,09	53.088	46.017	46,4	102.616.998	0,24	-0,16	64.641.437	37.975.561	37,0	1.035,44	1.217,63	825,25
Amazonas	318.828	0,92	0,21	213.378	105.450	33,1	348.956.298	0,82	-0,12	260.962.124	87.994.175	25,2	1.094,50	1.223,00	834,46
Roraima	43.631	0,13	-0,01	23.593	20.038	45,9	43.014.402	0,10	-0,17	26.508.587	16.505.815	38,4	985,87	1.123,58	823,73
Pará	883.349	2,55	0,10	452.192	431.157	48,8	881.710.794	2,08	-0,08	532.131.556	349.579.237	39,6	998,15	1.176,78	810,79
Amapá	62.150	0,18	0,23	42.316	19.834	31,9	62.164.637	0,15	0,06	46.194.759	15.969.877	25,7	1.000,24	1.091,66	805,18
Tocantins	201.541	0,58	0,22	84.125	117.416	58,3	193.061.680	0,46	0,16	93.226.292	99.835.388	51,7	957,93	1.108,19	850,27
<b>NORDESTE</b>	<b>9.473.138</b>	<b>27,37</b>	<b>0,21</b>	<b>4.762.984</b>	<b>4.710.154</b>	<b>49,7</b>	<b>9.508.733.237</b>	<b>22,44</b>	<b>0,08</b>	<b>5.558.730.100</b>	<b>3.950.003.137</b>	<b>41,5</b>	<b>1.003,76</b>	<b>1.167,07</b>	<b>838,61</b>
Maranhão	1.097.756	3,17	0,25	366.463	731.293	66,6	997.746.309	2,35	0,16	407.349.689	590.396.621	59,2	908,90	1.111,57	807,33
Piauí	653.893	1,89	0,32	232.316	421.577	64,5	614.350.688	1,45	0,16	259.209.548	355.141.140	57,8	939,53	1.115,76	842,41
Ceará	1.528.408	4,42	0,19	732.707	795.701	52,1	1.503.741.017	3,55	0,03	834.831.454	668.909.563	44,5	983,86	1.139,38	840,65
Rio Grande do Norte	580.695	1,68	0,16	306.582	274.113	47,2	576.397.446	1,36	-0,07	348.470.609	227.926.837	39,5	992,60	1.136,63	831,51
Paraíba	729.061	2,11	0,17	364.790	364.271	50,0	712.445.622	1,68	0,10	402.487.333	309.958.289	43,5	977,21	1.103,34	850,90
Pernambuco	1.533.901	4,43	0,11	936.185	597.716	39,0	1.617.113.799	3,82	-0,03	1.119.126.209	497.987.590	30,8	1.054,25	1.195,41	833,15
Alagoas	525.066	1,52	0,27	330.793	194.273	37,0	531.172.597	1,25	0,10	370.142.665	161.029.931	30,3	1.011,63	1.118,96	828,88
Sergipe	349.926	1,01	0,25	201.400	148.526	42,4	364.246.789	0,86	0,17	239.538.574	124.708.215	34,2	1.040,93	1.189,37	839,64
Bahia	2.474.432	7,15	0,25	1.291.748	1.182.684	47,8	2.591.518.969	6,12	0,13	1.577.574.019	1.013.944.950	39,1	1.047,32	1.221,27	857,33
<b>SUDESTE</b>	<b>15.231.919</b>	<b>44,01</b>	<b>0,28</b>	<b>13.381.310</b>	<b>1.850.609</b>	<b>12,1</b>	<b>21.162.059.578</b>	<b>49,95</b>	<b>0,09</b>	<b>19.524.230.896</b>	<b>1.637.828.683</b>	<b>7,7</b>	<b>1.389,32</b>	<b>1.459,07</b>	<b>885,02</b>
Minas Gerais	3.939.733	11,38	0,28	2.888.831	1.050.902	26,7	4.604.762.196	10,87	0,08	3.679.658.873	925.103.323	20,1	1.168,80	1.273,75	880,29
Espírito Santo	623.665	1,80	0,35	441.103	182.562	29,3	741.834.347	1,75	0,13	582.965.301	158.869.046	21,4	1.189,48	1.321,61	870,22
Rio de Janeiro	2.964.737	8,57	0,13	2.889.994	74.743	2,5	4.255.293.144	10,04	-0,10	4.189.167.195	66.125.948	1,6	1.435,30	1.449,54	884,71
São Paulo	7.703.784	22,26	0,34	7.161.382	542.402	7,0	11.560.169.891	27,28	0,17	11.072.439.527	487.730.365	4,2	1.500,58	1.546,13	899,20
<b>SUL</b>	<b>6.071.413</b>	<b>17,54</b>	<b>0,27</b>	<b>4.518.935</b>	<b>1.552.478</b>	<b>25,6</b>	<b>7.533.209.261</b>	<b>17,78</b>	<b>0,02</b>	<b>6.158.158.754</b>	<b>1.375.050.506</b>	<b>18,3</b>	<b>1.240,77</b>	<b>1.362,75</b>	<b>885,71</b>
Paraná	1.964.971	5,68	0,27	1.378.614	586.357	29,8	2.353.090.927	5,55	0,05	1.835.519.526	517.571.401	22,0	1.197,52	1.331,42	882,69
Santa Catarina	1.442.371	4,17	0,38	1.118.418	323.953	22,5	1.840.224.875	4,34	0,15	1.553.581.283	286.643.593	15,6	1.275,83	1.389,09	884,83
Rio Grande do Sul	2.664.071	7,70	0,21	2.021.903	642.168	24,1	3.339.893.458	7,88	-0,07	2.769.057.945	570.835.513	17,1	1.253,68	1.369,53	888,92
<b>CENTRO-OESTE</b>	<b>1.984.832</b>	<b>5,73</b>	<b>0,24</b>	<b>1.397.011</b>	<b>587.821</b>	<b>29,6</b>	<b>2.293.924.228</b>	<b>5,41</b>	<b>-0,03</b>	<b>1.784.754.460</b>	<b>509.169.768</b>	<b>22,2</b>	<b>1.155,73</b>	<b>1.277,55</b>	<b>866,20</b>
Mato Grosso do Sul	382.600	1,11	0,21	277.706	104.894	27,4	423.162.468	1,00	-0,06	331.131.249	92.031.219	21,7	1.106,02	1.192,38	877,37
Mato Grosso	417.603	1,21	0,35	248.383	169.220	40,5	441.043.059	1,04	0,14	294.478.699	146.564.360	33,2	1.056,13	1.185,58	866,12
Goiás	771.157	2,23	0,22	522.676	248.481	32,2	853.822.192	2,02	0,01	639.324.081	214.498.111	25,1	1.107,20	1.223,17	863,24
Distrito Federal	413.472	1,19	0,20	348.246	65.226	15,8	575.896.509	1,36	-0,18	519.820.430	56.076.079	9,7	1.392,83	1.492,68	859,72

Fuentes: DATAPREV / SUB y SINTESE.

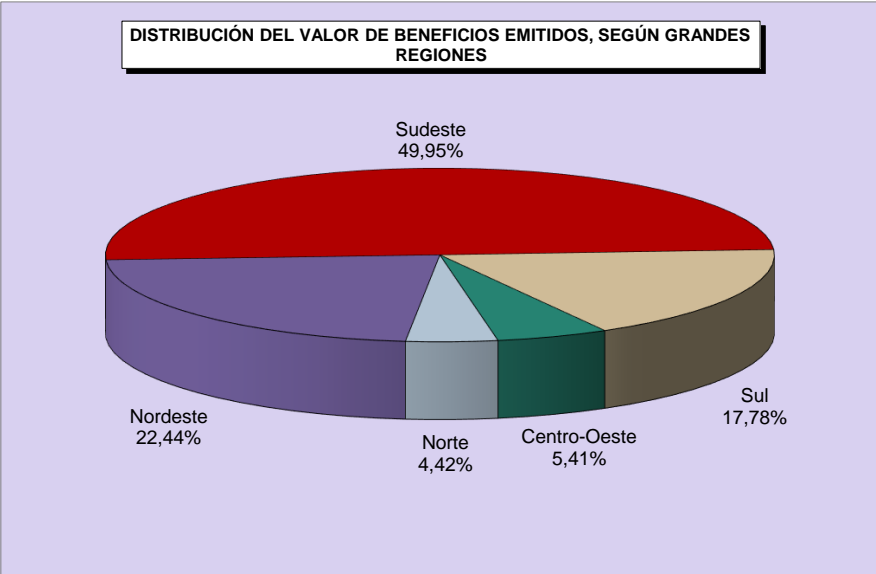
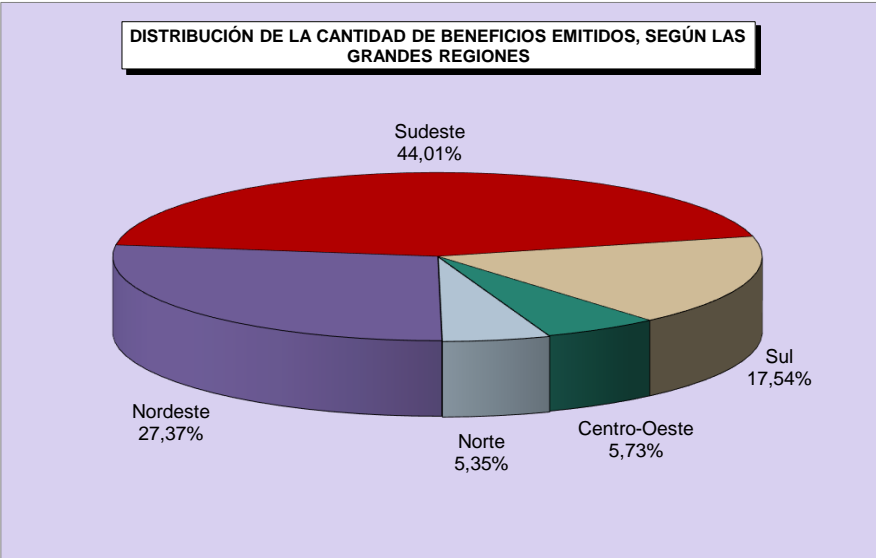
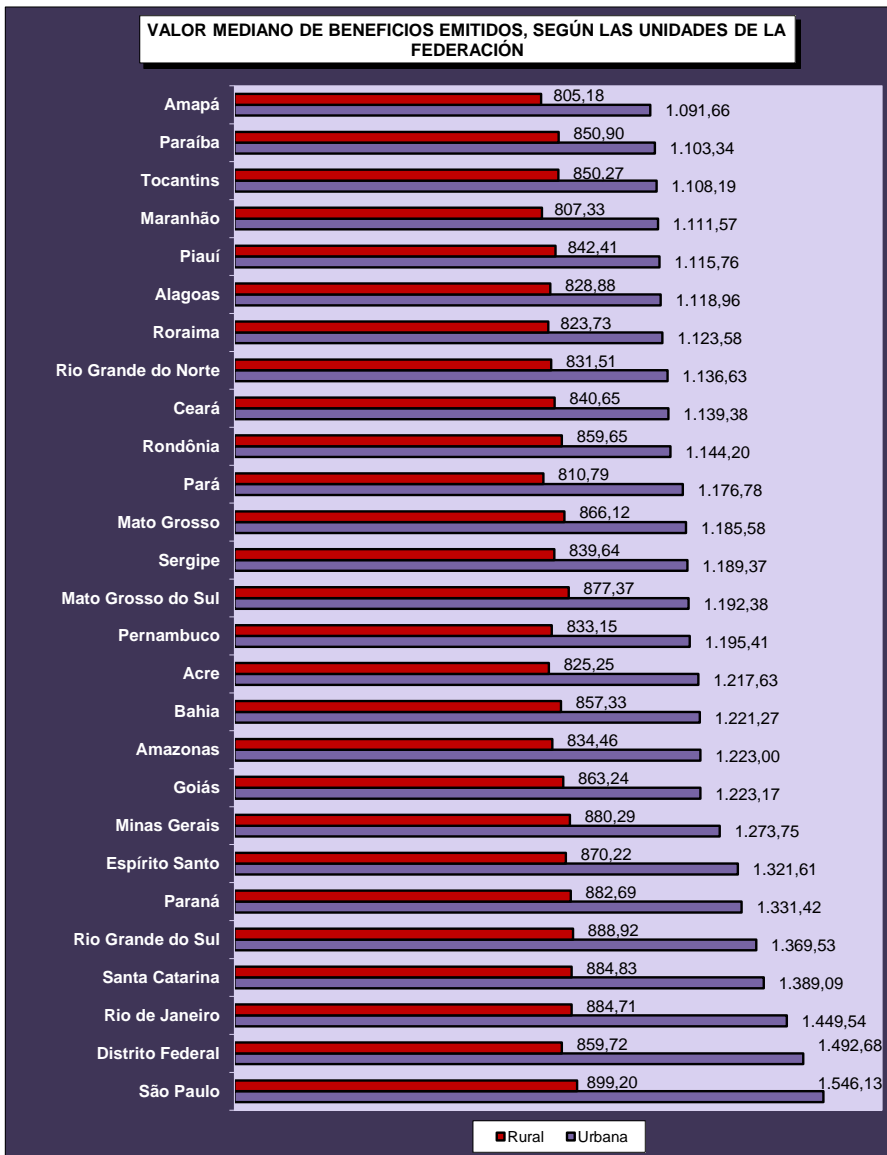



## 16 BENEFICIOS EMITIDOS SEGÚN LAS ESPECIES

## BENEFICIOS DEL RGPS

(continúa)

COD.	ESPECIES DE BENEFICIOS	CANTIDAD			VALOR (R\$)			VALOR MEDIANO (R\$)		
		Total	Cientela		Total	Cientela		Total	Cientela	
			Urbana	Rural		Urbana	Rural		Urbana	Rural
<b>JUBILACIÓN POR EDAD</b>										
07	Jubilación por edad del trabajador rural	115.432	–	115.432	108.559.580	–	108.559.580	940,46	–	940,46
08	Jubilación por edad del empleador rural	3.407	–	3.407	3.395.858	–	3.395.858	996,73	–	996,73
41	Jubilación por edad	10.419.810	4.110.948	6.308.862	10.101.686.300	4.717.214.122	5.384.472.178	969,47	1.147,48	853,48
81	Jubilación Obligatoria por Edad (Ex-SASSE)	–	–	–	–	–	–	–	–	–
<b>Total de Jubilaciones por Edad</b>		<b>10.538.649</b>	<b>4.110.948</b>	<b>6.427.701</b>	<b>10.213.641.737</b>	<b>4.717.214.122</b>	<b>5.496.427.616</b>	<b>969,16</b>	<b>1.147,48</b>	<b>855,12</b>
<b>JUBILACIÓN POR INVALIDEZ</b>										
04	Jubilación por discapacidad de los trabajadores rurales	93.185	–	93.185	81.253.807	–	81.253.807	871,96	–	871,96
06	Jubilación por invalidez del empleador rural	1.314	–	1.314	1.267.541	–	1.267.541	964,64	–	964,64
32	Jubilación por invalidez previsional	3.205.712	2.835.292	370.420	3.856.272.038	3.538.480.871	317.791.167	1.202,94	1.248,01	857,92
33	Jubilación por invalidez de Aeronáutica	63	63	–	179.172	179.172	–	2.844,00	2.844,00	–
34	Jubilación por invalidez del ex combatiente marítimo (Ley 1.756/52)	3	3	–	8.170	8.170	–	2.723,17	2.723,17	–
51	Jubilación por invalidez (Extinto Plano Básico)	69	69	–	59.336	59.336	–	859,95	859,95	–
83	Jubilación por Invalidez (Ex – SASSE)	39	39	–	90.731	90.731	–	2.326,42	2.326,42	–
<b>Total de Jubilaciones por Invalidez</b>		<b>3.300.385</b>	<b>2.835.466</b>	<b>464.919</b>	<b>3.939.130.794</b>	<b>3.538.818.279</b>	<b>400.312.515</b>	<b>1.193,54</b>	<b>1.248,06</b>	<b>861,04</b>
<b>JUBILACIÓN POR TIEMPO DE CONTRIBUCIÓN</b>										
42	Jub. Por tiempo de contribución	5.565.194	5.542.254	22.940	10.840.009.542	10.815.287.880	24.721.661	1.947,82	1.951,42	1.077,67
43	Jub. Por tiempo de contribución del ex combatiente	573	573	–	2.592.638	2.592.638	–	4.524,67	4.524,67	–
44	Jub. Por tiempo de contribución de aeronauta	495	495	–	2.039.903	2.039.903	–	4.121,02	4.121,02	–
45	Jub. Por tiempo de contribución del periodista profesional	323	323	–	993.696	993.696	–	3.076,46	3.076,46	–
46	Jub. Por tiempo de contribución especial	403.956	403.956	–	1.019.446.166	1.019.446.166	–	2.523,66	2.523,66	–
49	Jub. Por tiempo de contribución ordinaria	5	5	–	7.961	7.961	–	1.592,26	1.592,26	–
57	Jub. Por tiempo de contribución del profesor (Emenda Const. 18/81)	128.590	128.590	–	242.604.351	242.604.351	–	1.886,65	1.886,65	–
72	Jub. Por tiempo de contribución del combatiente marítimo (Ley 1.756/52)	67	67	–	386.011	386.011	–	5.761,35	5.761,35	–
82	Jub. Por tiempo de contribución (Ex SASSE)	157	157	–	1.408.562	1.408.562	–	8.971,73	8.971,73	–
<b>Total de Jubilaciones por Tiempo de Contribución</b>		<b>6.099.360</b>	<b>6.076.420</b>	<b>22.940</b>	<b>12.109.488.829</b>	<b>12.084.767.168</b>	<b>24.721.661</b>	<b>1.985,37</b>	<b>1.988,80</b>	<b>1.077,67</b>

Fuentes: DATAPREV / SUB y SINTESE.

COD.	ESPECIES DE BENEFICIOS	CANTIDAD			VALOR (R\$)			VALOR MEDIANO (R\$)		
		Total	Clientela		Total	Clientela		Total	Clientela	
			Urbana	Rural		Urbana	Rural		Urbana	Rural
<b>PENSIONES POR MUERTE</b>										
01	Pensión por muerte del trabajador rural	409.057	–	409.057	349.133.953	–	349.133.953	853,51	–	853,51
03	Pensión por muerte del empleador rural	9.721	–	9.721	9.169.927	–	9.169.927	943,31	–	943,31
21	Pensión por muerte previsional	7.258.839	5.309.292	1.949.547	8.598.173.217	6.936.448.986	1.661.724.231	1.184,51	1.306,47	852,36
23	Pensión por muerte del ex combatiente	5.255	5.255	–	15.885.505	15.885.505	–	3.022,93	3.022,93	–
27	Pensión por muerte del servidor público federal con dupla jubilación	1.182	1.182	–	1.330.215	1.330.215	–	1.125,39	1.125,39	–
28	Pensión por muerte del Régimen General (Decreto 20.465/31)	1.289	1.289	–	1.060.759	1.060.759	–	822,93	822,93	–
29	Pensión por muerte del ex combatiente marítimo (Ley 1.756/52)	1.006	1.006	–	3.719.775	3.719.775	–	3.697,59	3.697,59	–
55	Pensión por muerte (Extinto Plano Básico)	355	355	–	306.859	306.859	–	864,39	864,39	–
84	Pensión por muerte (Ex SASSE)	779	779	–	2.807.513	2.807.513	–	3.604,00	3.604,00	–
<b>Total de Pensiones por Muerte</b>		<b>7.687.483</b>	<b>5.319.158</b>	<b>2.368.325</b>	<b>8.981.587.723</b>	<b>6.961.559.611</b>	<b>2.020.028.112</b>	<b>1.168,34</b>	<b>1.308,77</b>	<b>852,94</b>
<b>AUXILIOS</b>										
13	Auxilio enfermedad del trabajador rural	10	–	10	9.540	–	9.540	954,00	–	954,00
25	Auxilio reclusión	46.157	42.898	3.259	47.024.484	44.165.431	2.859.054	1.018,79	1.029,55	877,28
31	Auxilio enfermedad previdenciara	1.254.505	1.077.440	177.065	1.548.104.901	1.387.135.543	160.969.359	1.234,04	1.287,44	909,10
36	Auxilio accidente	85.230	68.035	17.195	60.535.488	52.322.630	8.212.859	710,26	769,05	477,63
<b>Total de Auxilios</b>		<b>1.385.902</b>	<b>1.188.373</b>	<b>197.529</b>	<b>1.655.674.414</b>	<b>1.483.623.603</b>	<b>172.050.811</b>	<b>1.194,65</b>	<b>1.248,45</b>	<b>871,02</b>
<b>BENEFICIOS ACCIDENTARIOS</b>										
02	Pensión por muerte por accidente de trabajo del trabajador rural	2.022	–	2.022	1.669.522	–	1.669.522	825,68	–	825,68
05	Jub. Por invalidez por accidente de trab. del trabajador rural	2.935	–	2.935	2.396.123	–	2.396.123	816,40	–	816,40
10	Auxilio enfermedad por accidente de trabajo del trabajador rural	2	–	2	1.908	–	1.908	954,00	–	954,00
91	Auxilio enfermedad por accidente del trabajo	117.851	112.393	5.458	168.185.218	163.339.762	4.845.456	1.427,10	1.453,29	887,77
92	Jubilación por invalidez por accidente de trabajo	208.652	198.275	10.377	307.798.686	298.909.495	8.889.191	1.475,18	1.507,55	856,62
93	Pensión por muerte por accidente de trabajo	109.117	107.338	1.779	139.351.283	137.745.748	1.605.535	1.277,08	1.283,29	902,49
94	Auxilio accidente por accidente de trabajo	327.287	319.213	8.074	272.396.425	268.561.854	3.834.571	832,29	841,32	474,93
95	Auxilio suplementar por accidente de trabajo	42.184	42.184	–	10.168.805	10.168.805	–	241,06	241,06	–
<b>Total de beneficios Accidentarios</b>		<b>810.050</b>	<b>779.403</b>	<b>30.647</b>	<b>901.967.969</b>	<b>878.725.663</b>	<b>23.242.306</b>	<b>1.113,47</b>	<b>1.127,43</b>	<b>758,39</b>
<b>ESPECIES DIVERSAS</b>										
47	Abono de permanencia en servicio 25%	11	11	–	12.814	12.814	–	1.164,90	1.164,90	–
48	Abono de permanencia en servicio 20%	62	62	–	58.314	58.314	–	940,55	940,55	–
79	Abono de supervisor jubilado por la autarquía empleadora (Ley 1.756/52)	25	25	–	5.015	5.015	–	200,58	200,58	–
80	Salario maternidad	83.618	76.097	7.521	69.078.948	63.631.328	5.447.620	826,13	836,19	724,32
<b>Total de Especies Diversas</b>		<b>83.716</b>	<b>76.195</b>	<b>7.521</b>	<b>69.155.091</b>	<b>63.707.471</b>	<b>5.447.620</b>	<b>826,07</b>	<b>836,11</b>	<b>724,32</b>
<b>TOTAL DE BENEFICIOS DEL RGPS</b>		<b>29.905.545</b>	<b>20.385.963</b>	<b>9.519.582</b>	<b>37.870.646.558</b>	<b>29.728.415.917</b>	<b>8.142.230.641</b>	<b>1.266,34</b>	<b>1.458,28</b>	<b>855,31</b>

Fuentes: DATAPREV / SUB y SINTESE.

**BENEFICIOS ASISTENCIALES**

(conclusión)

COD.	ESPECIES DE BENEFICIOS	CANTIDAD			VALOR (R\$)			VALOR MEDIANO (R\$)		
		Total	Cientela		Total	Cientela		Total	Cientela	
			Urbana	Rural		Urbana	Rural		Urbana	Rural
11	Ingreso mensual vitalicia por invalidez del trab. rural (Ley 6.179/74)	40.046	–	40.046	38.124.590	–	38.124.590	952,02	–	952,02
12	Ingreso mensual vitalicia por edad del trab. rural (Ley 6.179/74)	5.580	–	5.580	5.322.551	–	5.322.551	953,86	–	953,86
30	Ingreso Mensual vitalicia por invalidez (Ley 6.179/74)	63.444	54.543	8.901	60.318.008	51.856.353	8.461.655	950,73	950,74	950,64
40	Ingreso vitalicia por edad (Ley 6.179/74)	10.349	7.995	2.354	9.866.847	7.621.614	2.245.233	953,41	953,30	953,79
87	Amparo asistencial al portador de deficiencia (LOAS)	2.541.699	2.541.699	–	2.417.372.611	2.417.372.611	–	951,09	951,09	–
88	Amparo asistencial al anciano (LOAS)	2.027.569	2.027.569	–	1.931.722.051	1.931.722.051	–	952,73	952,73	–
<b>TOTAL DE BENEFICIOS ASISTENCIALES</b>		<b>4.688.687</b>	<b>4.631.806</b>	<b>56.881</b>	<b>4.462.726.659</b>	<b>4.408.572.630</b>	<b>54.154.029</b>	<b>951,81</b>	<b>951,80</b>	<b>952,06</b>

Fuentes: DATAPREV / SUB y SINTESE.

**BENEFICIOS DE LA LEGISLACION ESPECIFICA - BLE**

COD.	ESPECIES DE BENEFICIOS	CANTIDAD			VALOR (R\$)			VALOR MEDIANO (R\$)		
		Total	Cientela		Total	Cientela		Total	Cientela	
			Urbana	Rural		Urbana	Rural		Urbana	Rural
22	Pensión por muerte estatutaria	824	824	–	854.933	854.933	–	1.037,54	1.037,54	–
26	Pensión especial (Ley 593/48)	1.182	1.182	–	1.142.654	1.142.654	–	966,71	966,71	–
37	Jubilación de extra numerario de la Unión	12	12	–	13.700	13.700	–	1.141,67	1.141,67	–
38	Jubilación de la extinta CAPIN	1	1	–	954	954	–	954,00	954,00	–
54	Pensión especial vitalicia (Ley 9.793/99)	14	14	–	35.434	35.434	–	2.531,04	2.531,04	–
56	Pensión men. vitalicia por síndrome de talidomida (Ley 7.070/82)	1.089	1.089	–	1.762.064	1.762.064	–	1.618,06	1.618,06	–
58	Jubilación excepcional del amnistiado (Ley 6.683/79)	208	208	–	2.053.372	2.053.372	–	9.871,98	9.871,98	–
59	Pensión por muerte excepcional del amnistiado (Ley 6.683/79)	507	507	–	4.601.354	4.601.354	–	9.075,65	9.075,65	–
60	Pensión mensual especial vitalicia (Ley 10.923/2004)	16	16	–	37.659	37.659	–	2.353,72	2.353,72	–
85	Pensión mensual vitalicia del cauchero (Ley 7.986/89)	3.686	3.686	–	6.940.823	6.940.823	–	1.883,02	1.883,02	–
86	Pensión mensual vitalicia del dep del cauchero (Ley 7.986/89)	6.314	6.314	–	11.827.259	11.827.259	–	1.873,18	1.873,18	–
89	Pensión especial para las víctimas de hemodiálisis Caruaru	51	51	–	43.091	43.091	–	844,93	844,93	–
96	Pensión especial a las personas afectadas por lepra (Ley 11.520/2007)	5.819	5.819	–	7.451.181	7.451.181	–	1.280,49	1.280,49	–
<b>TOTAL DE ENCARGOS PREVIDENCIARIOS DE LA UNIÓN</b>		<b>19.723</b>	<b>19.723</b>	<b>–</b>	<b>36.764.479</b>	<b>36.764.479</b>	<b>–</b>	<b>1.864,04</b>	<b>1.864,04</b>	<b>–</b>

Fuentes: DATAPREV / SUB y SINTESE.

**DISTRIBUCIÓN DE LA CANTIDAD DE BENEFICIOS EMITIDOS SEGÚN LOS GRUPOS DE ESPECIES (% DEL TOTAL)**

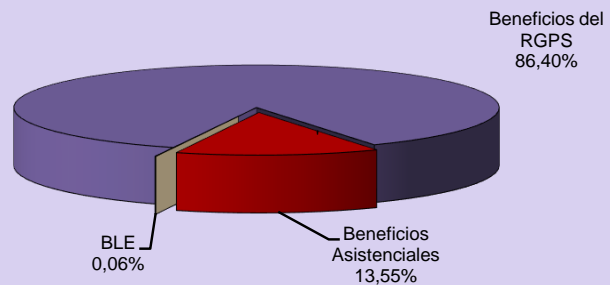

**DISTRIBUCIÓN DEL VALOR DE BENEFICIOS EMITIDOS SEGÚN LOS GRUPOS DE ESPECIES (% DEL TOTAL)**

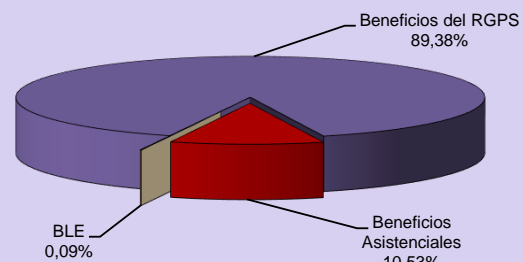

**DISTRIBUCIÓN DE LA CANTIDAD DE BENEFICIOS ACCIDENTARIOS EMITIDOS SEGÚN LOS GRUPOS DE ESPECIES**

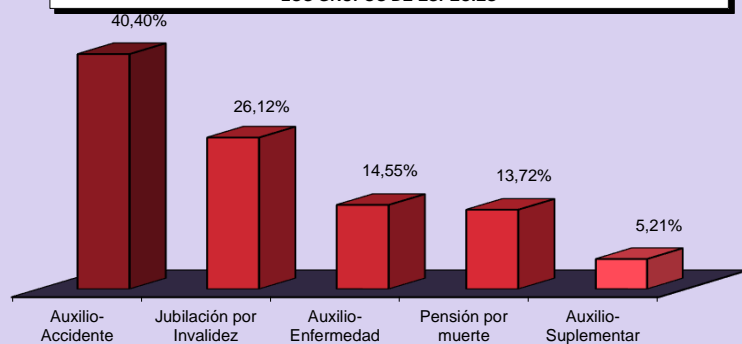

**DISTRIBUCIÓN DEL VALOR DE BENEFICIOS ACCIDENTARIOS EMITIDOS SEGÚN LOS GRUPOS DE ESPECIES**

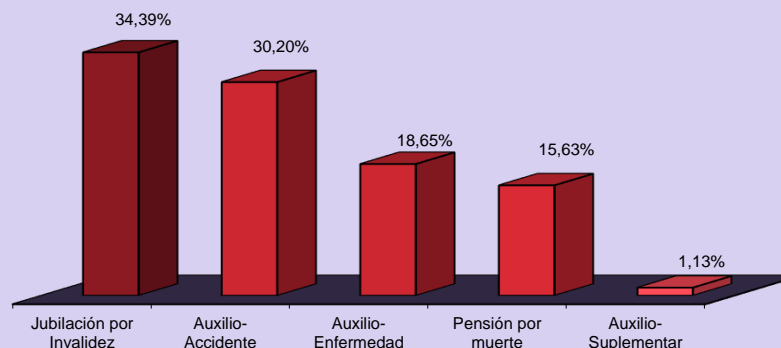

**DISTRIBUCIÓN DE LA CANTIDAD DE BENEFICIOS ASISTENCIALES EMITIDOS SEGÚN LOS GRUPOS DE ESPECIES**

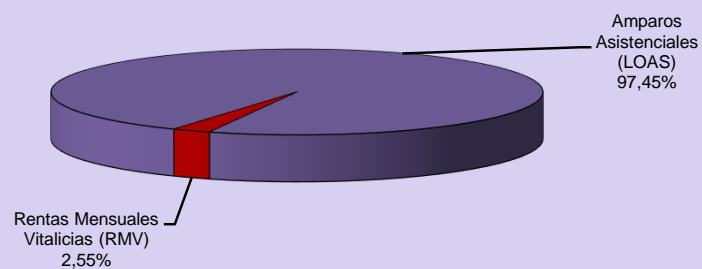

**DISTRIBUCIÓN DEL VALOR DE BENEFICIOS ASISTENCIALES EMITIDOS SEGÚN LOS GRUPOS DE ESPECIES**

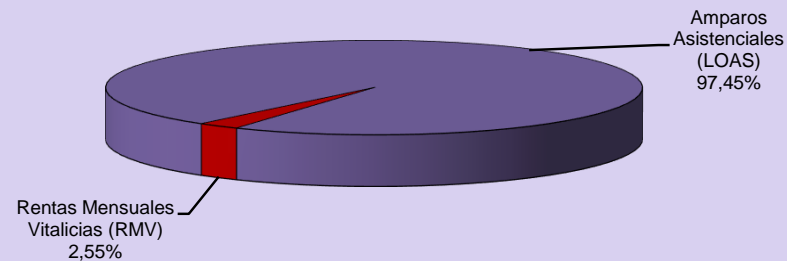

17

## BENEFICIOS CESADOS SEGÚN LOS GRUPOS DE ESPECIES - FEBRERO/2018

GRUPOS DE ESPECIES	CANTIDAD						VALOR (R\$)						VALOR MEDIANO (R\$)				
	Total	% del total	% del grupo	% del sub grupo	Variación en Relación al mes anterior (en %)	Clientela		Total	% del total	% del grupo	% del sub grupo	Variación en Relación al mes anterior (en %)	Clientela		Total	Urbana	Rural
						Urbana	Rural						Urbana	Rural			
<b>TOTAL</b>	<b>435.018</b>	<b>100,00</b>			<b>-12,67</b>	<b>370.338</b>	<b>64.680</b>	<b>574.918.177</b>	<b>100,00</b>			<b>-13,79</b>	<b>514.400.449</b>	<b>60.517.728</b>	<b>1.321,60</b>	<b>1.389,00</b>	<b>935,65</b>
<b>BENEFICIOS DEL RGPS</b>	<b>421.684</b>	<b>96,93</b>	<b>100,00</b>		<b>-13,27</b>	<b>357.397</b>	<b>64.287</b>	<b>562.020.916</b>	<b>97,76</b>	<b>100,00</b>		<b>-14,25</b>	<b>501.878.110</b>	<b>60.142.806</b>	<b>1.332,80</b>	<b>1.404,26</b>	<b>935,54</b>
<b>Previsionales</b>	<b>391.606</b>	<b>90,02</b>	<b>92,87</b>	<b>100,00</b>	<b>-13,04</b>	<b>328.525</b>	<b>63.081</b>	<b>515.799.605</b>	<b>89,72</b>	<b>91,78</b>	<b>100,00</b>	<b>-14,01</b>	<b>456.788.710</b>	<b>59.010.895</b>	<b>1.317,14</b>	<b>1.390,42</b>	<b>935,48</b>
Jubilados	43.269	9,95	10,26	11,05	3,82	27.219	16.050	55.356.053	9,63	9,85	10,73	2,06	40.312.251	15.043.802	1.279,35	1.481,03	937,31
Edad	23.214	5,34	5,51	5,93	7,70	8.600	14.614	22.271.298	3,87	3,96	4,32	6,88	8.575.389	13.695.910	959,39	997,14	937,18
Invalidez	9.967	2,29	2,36	2,55	0,99	8.560	1.407	11.826.193	2,06	2,10	2,29	0,27	10.507.086	1.319.108	1.186,53	1.227,46	937,53
Tiempo de Contribución	10.088	2,32	2,39	2,58	-1,62	10.059	29	21.258.561	3,70	3,78	4,12	-1,62	21.229.777	28.785	2.107,31	2.110,53	992,58
Pensiones por Muerte	21.971	5,05	5,21	5,61	7,00	14.486	7.485	22.893.466	3,98	4,07	4,44	5,62	16.011.298	6.882.168	1.041,99	1.105,29	919,46
Auxilios	280.540	64,49	66,53	71,64	-16,74	255.011	25.529	391.808.864	68,15	69,71	75,96	-17,13	367.450.866	24.357.998	1.396,62	1.440,92	954,13
Enfermedad	279.813	64,32	66,36	71,45	-16,78	254.375	25.438	391.117.344	68,03	69,59	75,83	-17,16	366.809.899	24.307.445	1.397,78	1.442,00	955,56
Accidente	236	0,05	0,06	0,06	-8,17	170	66	177.860	0,03	0,03	0,03	-8,30	146.475	31.385	753,64	861,62	475,53
Reclusión	491	0,11	0,12	0,13	8,15	466	25	513.660	0,09	0,09	0,10	7,68	494.491	19.169	1.046,15	1.061,14	766,74
Salario-Maternidad	45.825	10,53	10,87	11,70	-10,47	31.808	14.017	45.740.148	7,96	8,14	8,87	-10,46	33.013.221	12.726.927	998,15	1.037,89	907,96
Abono de perman. en Serv. 20%	1	0,00	0,00	0,00	-	1	-	1.074	0,00	0,00	0,00	-	1.074	-	1.073,65	1.073,65	-
<b>Accidentarios</b>	<b>30.078</b>	<b>6,91</b>	<b>7,13</b>	<b>100,00</b>	<b>-16,11</b>	<b>28.872</b>	<b>1.206</b>	<b>46.221.312</b>	<b>8,04</b>	<b>8,22</b>	<b>100,00</b>	<b>-16,83</b>	<b>45.089.401</b>	<b>1.131.911</b>	<b>1.536,71</b>	<b>1.561,70</b>	<b>938,57</b>
Jubilación por Invalidez	368	0,08	0,09	1,22	2,79	344	24	544.729	0,09	0,10	1,18	-1,18	521.078	23.651	1.480,24	1.514,76	985,47
Pensión por muerte	215	0,05	0,05	0,71	14,36	210	5	252.121	0,04	0,04	0,55	15,27	246.726	5.395	1.172,66	1.174,89	1.078,94
Auxilio-Enfermedad	28.293	6,50	6,71	94,07	-17,03	27.153	1.140	44.522.178	7,74	7,92	96,32	-17,40	43.436.010	1.086.168	1.573,61	1.599,68	952,78
Auxilio-Accidente	989	0,23	0,23	3,29	2,91	952	37	859.646	0,15	0,15	1,86	0,44	842.949	16.697	869,21	885,45	451,26
Auxilio-Suplementar	213	0,05	0,05	0,71	-13,06	213	-	42.637	0,01	0,01	0,09	-7,58	42.637	-	200,18	200,18	-
<b>BENEFICIOS ASISTENCIALES</b>	<b>13.222</b>	<b>3,04</b>	<b>100,00</b>		<b>11,68</b>	<b>12.829</b>	<b>393</b>	<b>12.611.142</b>	<b>2,19</b>	<b>100,00</b>		<b>11,68</b>	<b>12.236.220</b>	<b>374.922</b>	<b>953,80</b>	<b>953,79</b>	<b>954,00</b>
Amparos Asistenciales (LOAS)	12.347	2,84	93,38	100,00	11,59	12.347	-	11.776.392	2,05	93,38	100,00	11,59	11.776.392	-	953,79	953,79	-
Anciano	7.181	1,65	54,31	58,16	9,43	7.181	-	6.850.000	1,19	54,32	58,17	9,43	6.850.000	-	953,91	953,91	-
Portador de Deficiencia	5.166	1,19	39,07	41,84	14,72	5.166	-	4.926.392	0,86	39,06	41,83	14,72	4.926.392	-	953,62	953,62	-
Rentas Mensuales Vitalicias (RMV)	875	0,20	6,62	100,00	13,05	482	393	834.750	0,15	6,62	100,00	13,05	459.828	374.922	954,00	954,00	954,00
Anciano	190	0,04	1,44	21,71	-6,86	100	90	181.260	0,03	1,44	21,71	-6,86	95.400	85.860	954,00	954,00	954,00
Portador de Deficiencia	685	0,16	5,18	78,29	20,18	382	303	653.490	0,11	5,18	78,29	20,18	364.428	289.062	954,00	954,00	954,00
<b>BENEFICIOS DE LA LEGISLACIÓN ESPECÍFICA (BLE) <sup>(1)</sup></b>	<b>112</b>	<b>0,03</b>			<b>40,00</b>	<b>112</b>	<b>-</b>	<b>286.119</b>	<b>0,05</b>			<b>54,08</b>	<b>286.119</b>	<b>-</b>	<b>2.554,63</b>	<b>2.554,63</b>	<b>-</b>

Fuentes: DATAPREV / SUB y SINTESE.

(1) Incluye las siguientes especies: 22 pensión por muerte estatutaria; 26 - Pensión especial (Ley N° 593/48); 37 - Jubilación de extra numerario de la Unión; 38 Jubilación de la extinta CAPIN; 56 - Pensiones mensual de por vida por el síndrome de talidomida;

58 - Jubilación excepcional de amnistía; 59 - Pensión por muerte excepcional del amnistiado; 76 - Salario-Familia estatutaria del RFFSA; 85 - pensión mensual vitalicia del cauchero; 86 - pensión mensual vitalicia del dependiente del cauchero; 89 - pensión especial para las víctimas de hemodiálisis Caruaru; 96 - pensión especial a las personas afectadas por lepra. Excluyendo el BLE adicional

## BENEFICIOS CESADOS Y SUSPENDIDOS SEGÚN LAS UNIDADES DE LA FEDERACIÓN - FEBRERO/2018

GRANDE REGIONES Y UNIDADES DE LA FEDERACIÓN	BENEFICIOS CESADOS						BENEFICIOS SUSPENDIDOS		
	Cantidad			Valor			Cantidad	% del total	Variación en Relación al mes anterior (%)
	Total	% del total	Variación en Relación al mes anterior (%)	Total (R\$)	% del total	Variación en Relación al mes anterior (%)			
<b>BRASIL</b>	<b>435.018</b>	<b>100,00</b>	<b>-12,67</b>	<b>574.918.177</b>	<b>100,00</b>	<b>-13,79</b>	<b>41.738</b>	<b>100,00</b>	<b>-27,20</b>
<b>NORTE</b>	<b>22.479</b>	<b>5,17</b>	<b>-15,19</b>	<b>27.928.029</b>	<b>4,86</b>	<b>-18,07</b>	<b>2.271</b>	<b>5,44</b>	<b>-8,43</b>
Rondônia	3.928	0,90	-25,14	4.695.166	0,82	-26,73	239	0,57	-11,81
Acre	1.178	0,27	-14,45	1.412.721	0,25	-14,74	97	0,23	-24,81
Amazonas	4.882	1,12	-21,91	6.324.434	1,10	-26,94	333	0,80	-18,18
Roraima	494	0,11	-8,86	577.845	0,10	-18,24	54	0,13	-
Pará	9.493	2,18	-9,06	11.996.527	2,09	-11,76	1.280	3,07	-2,66
Amapá	679	0,16	-9,83	802.030	0,14	-7,96	90	0,22	-1,10
Tocantins	1.825	0,42	-3,64	2.119.306	0,37	-3,47	178	0,43	-16,43
<b>NORDESTE</b>	<b>95.536</b>	<b>21,96</b>	<b>-7,49</b>	<b>108.680.952</b>	<b>18,90</b>	<b>-9,33</b>	<b>10.063</b>	<b>24,11</b>	<b>-21,38</b>
Maranhão	10.137	2,33	-2,77	10.883.798	1,89	-10,00	2.056	4,93	-8,30
Piauí	6.723	1,55	-15,03	7.194.511	1,25	-17,62	610	1,46	-24,60
Ceará	14.835	3,41	-5,49	16.637.139	2,89	-6,11	1.436	3,44	-16,56
Rio Grande do Norte	7.264	1,67	-6,21	8.432.139	1,47	-8,32	699	1,67	-20,21
Paraíba	7.780	1,79	0,18	8.819.662	1,53	0,60	506	1,21	-28,23
Pernambuco	16.309	3,75	-9,22	19.240.649	3,35	-9,63	1.477	3,54	-22,18
Alagoas	5.343	1,23	-4,57	5.909.599	1,03	-9,67	470	1,13	-17,69
Sergipe	3.092	0,71	-11,78	3.503.631	0,61	-14,27	384	0,92	-20,50
Bahia	24.053	5,53	-9,75	28.059.823	4,88	-10,75	2.425	5,81	-30,62
<b>SUDESTE</b>	<b>193.569</b>	<b>44,50</b>	<b>-13,96</b>	<b>276.147.105</b>	<b>48,03</b>	<b>-14,69</b>	<b>19.493</b>	<b>46,70</b>	<b>-28,02</b>
Minas Gerais	51.555	11,85	-11,43	64.099.390	11,15	-12,33	6.142	14,72	-23,68
Espírito Santo	8.995	2,07	-6,77	11.658.162	2,03	-5,40	689	1,65	-36,38
Rio de Janeiro	37.688	8,66	-21,94	54.370.172	9,46	-23,25	3.570	8,55	-17,05
São Paulo	95.331	21,91	-12,40	146.019.381	25,40	-12,78	9.092	21,78	-33,37
<b>SUL</b>	<b>90.716</b>	<b>20,85</b>	<b>-14,68</b>	<b>118.621.132</b>	<b>20,63</b>	<b>-15,00</b>	<b>7.463</b>	<b>17,88</b>	<b>-36,49</b>
Paraná	28.457	6,54	-11,20	36.204.123	6,30	-11,15	2.206	5,29	-35,19
Santa Catarina	27.175	6,25	-15,00	36.503.847	6,35	-15,89	2.119	5,08	-41,14
Rio Grande do Sul	35.084	8,06	-17,07	45.913.162	7,99	-17,15	3.138	7,52	-33,88
<b>CENTRO-OESTE</b>	<b>32.718</b>	<b>7,52</b>	<b>-11,71</b>	<b>43.540.959</b>	<b>7,57</b>	<b>-12,32</b>	<b>2.448</b>	<b>5,87</b>	<b>-23,95</b>
Mato Grosso do Sul	8.079	1,86	-13,71	10.416.629	1,81	-15,57	460	1,10	-29,12
Mato Grosso	6.330	1,46	-13,38	8.171.361	1,42	-14,31	522	1,25	-19,32
Goiás	11.756	2,70	-10,93	15.032.535	2,61	-11,64	799	1,91	-22,88
Distrito Federal	6.553	1,51	-8,86	9.920.434	1,73	-7,90	667	1,60	-24,80

Fuentes: DATAPREV / SUB y SINTESE.

**CANTIDAD DE BENEFICIOS CESADOS SEGÚN LAS UNIDADES DE LA FEDERACIÓN - FEBRERO/2018**

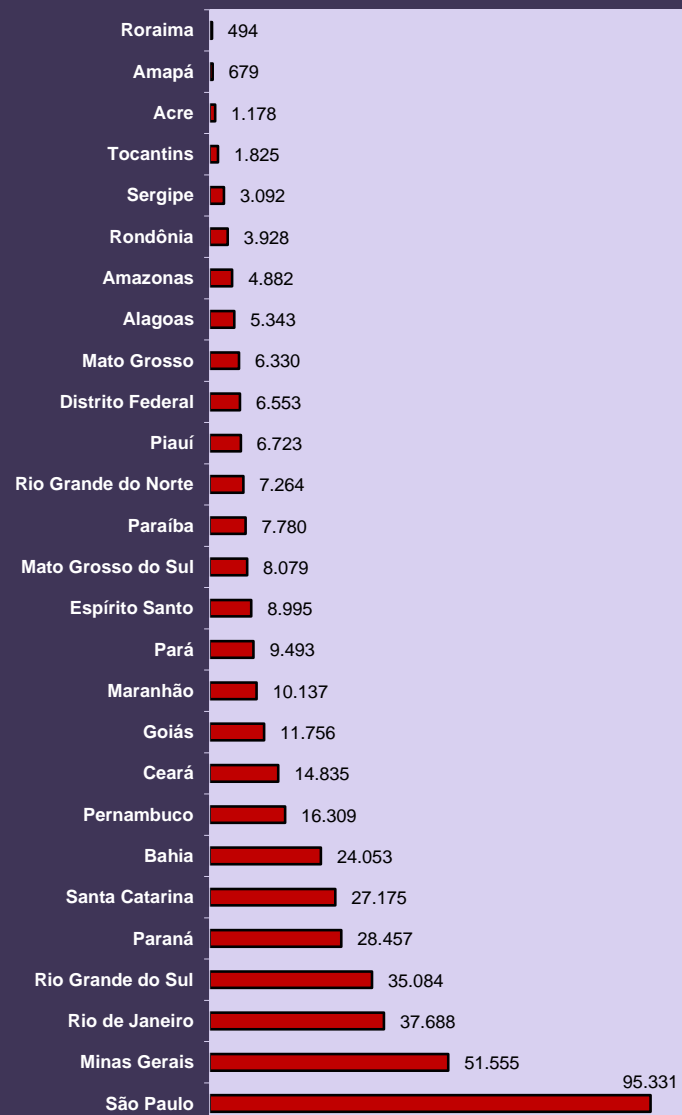

**CANTIDAD DE BENEFICIOS SUSPENDIDOS SEGÚN LAS UNIDADES DE LA FEDERACIÓN - FEBRERO/2018**

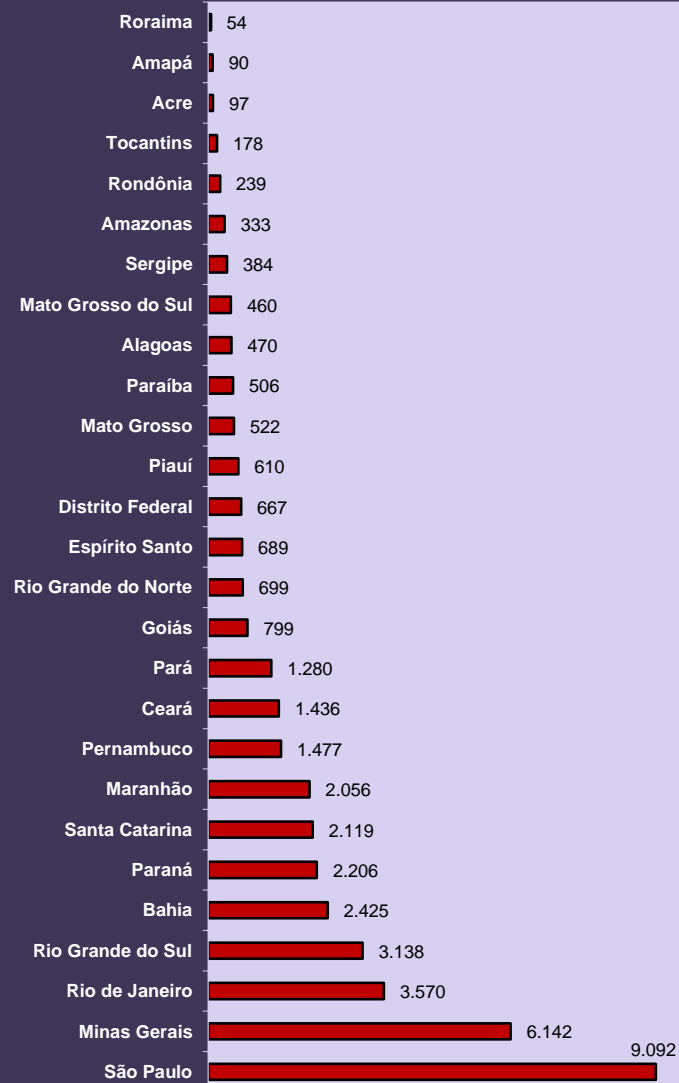

## REQUERIMIENTOS DE BENEFICIOS SEGÚN LAS UNIDADES DE LA FEDERACIÓN

GRANDE REGIONES Y UNIDADES DE LA FEDERACIÓN	REQUERIDOS				RECHAZADOS				EN ANÁLISIS			
	Total	Variación en relación al mes anterior (%)	Beneficios por incapacidad	Demás Beneficios	Total	Variación en relación al mes anterior (%)	Beneficios por incapacidad	Demás Beneficios	Total	Variación en relación al mes anterior (%)	Beneficios por incapacidad	Demás Beneficios
<b>BRASIL</b>	<b>860.082</b>	<b>28,27</b>	<b>413.109</b>	<b>446.973</b>	<b>357.496</b>	<b>25,99</b>	<b>228.485</b>	<b>129.011</b>	<b>687.842</b>	<b>-6,43</b>	<b>479.728</b>	<b>208.114</b>
<b>NORTE</b>	<b>40.964</b>	<b>12,85</b>	<b>20.043</b>	<b>20.921</b>	<b>21.548</b>	<b>15,48</b>	<b>13.470</b>	<b>8.078</b>	<b>38.784</b>	<b>-11,86</b>	<b>31.015</b>	<b>7.769</b>
Rondônia	6.177	13,72	3.683	2.494	2.426	17,77	1.794	632	7.748	-1,81	6.702	1.046
Acre	2.667	43,08	1.195	1.472	1.070	28,61	690	380	873	22,10	576	297
Amazonas	10.884	35,46	3.929	6.955	4.959	38,56	2.323	2.636	8.445	-4,43	6.386	2.059
Roraima	1.126	10,28	474	652	432	20,33	188	244	502	-21,32	277	225
Pará	13.907	-6,96	8.401	5.506	9.741	12,61	6.781	2.960	16.245	-19,99	13.549	2.696
Amapá	1.241	21,31	625	616	594	-1,98	351	243	822	11,23	426	396
Tocantins	4.962	24,77	1.736	3.226	2.326	-9,63	1.343	983	4.149	-14,96	3.099	1.050
<b>NORDESTE</b>	<b>198.542</b>	<b>25,18</b>	<b>90.224</b>	<b>108.318</b>	<b>89.754</b>	<b>22,67</b>	<b>57.392</b>	<b>32.362</b>	<b>189.893</b>	<b>-5,19</b>	<b>154.969</b>	<b>34.924</b>
Maranhão	27.997	21,72	10.266	17.731	10.480	19,99	6.009	4.471	32.806	0,20	28.325	4.481
Piauí	14.090	16,94	6.113	7.977	6.640	18,63	4.477	2.163	20.548	-6,31	18.216	2.332
Ceará	29.115	20,61	13.603	15.512	13.701	20,96	8.955	4.746	21.665	-10,56	16.196	5.469
Rio Grande do Norte	11.344	29,11	6.618	4.726	5.583	15,83	4.051	1.532	8.290	-7,05	6.993	1.297
Paraíba	15.028	32,78	6.856	8.172	6.594	25,10	4.413	2.181	6.630	-14,35	5.305	1.325
Pernambuco	26.198	18,91	12.950	13.248	12.019	26,12	7.921	4.098	28.353	-6,77	21.221	7.132
Alagoas	15.778	34,38	7.114	8.664	7.452	15,07	4.333	3.119	16.389	5,33	13.457	2.932
Sergipe	6.223	19,24	3.500	2.723	3.625	27,96	2.207	1.418	14.416	-4,41	12.785	1.631
Bahia	52.769	30,88	23.204	29.565	23.660	27,33	15.026	8.634	40.796	-6,59	32.471	8.325
<b>SUDESTE</b>	<b>386.708</b>	<b>31,74</b>	<b>186.726</b>	<b>199.982</b>	<b>157.821</b>	<b>25,85</b>	<b>98.968</b>	<b>58.853</b>	<b>285.645</b>	<b>-4,54</b>	<b>182.533</b>	<b>103.112</b>
Minas Gerais	100.420	30,46	52.008	48.412	42.479	25,52	27.571	14.908	69.118	-8,24	47.174	21.944
Espírito Santo	16.716	29,63	8.307	8.409	7.225	28,06	4.768	2.457	13.551	-13,20	9.006	4.545
Rio de Janeiro	63.684	30,74	31.462	32.222	30.019	39,75	17.495	12.524	37.749	-18,70	28.744	9.005
São Paulo	205.888	32,87	94.949	110.939	78.098	21,19	49.134	28.964	165.227	2,09	97.609	67.618
<b>SUL</b>	<b>172.421</b>	<b>28,48</b>	<b>84.414</b>	<b>88.007</b>	<b>63.044</b>	<b>36,63</b>	<b>41.278</b>	<b>21.766</b>	<b>123.552</b>	<b>-9,59</b>	<b>70.655</b>	<b>52.897</b>
Paraná	59.087	27,36	28.518	30.569	20.331	22,66	12.707	7.624	48.030	-4,01	30.118	17.912
Santa Catarina	45.747	21,38	24.283	21.464	16.368	31,14	11.604	4.764	34.754	-10,35	18.021	16.733
Rio Grande do Sul	67.587	34,86	31.613	35.974	26.345	54,20	16.967	9.378	40.768	-14,81	22.516	18.252
<b>CENTRO-OESTE</b>	<b>61.447</b>	<b>28,36</b>	<b>31.702</b>	<b>29.745</b>	<b>25.329</b>	<b>24,39</b>	<b>17.377</b>	<b>7.952</b>	<b>49.968</b>	<b>-9,09</b>	<b>40.556</b>	<b>9.412</b>
Mato Grosso do Sul	11.793	25,62	6.706	5.087	4.985	29,48	3.725	1.260	8.339	-14,30	5.849	2.490
Mato Grosso	13.218	21,33	6.985	6.233	5.993	28,58	3.811	2.182	16.117	-5,45	14.854	1.263
Goiás	22.465	30,03	11.676	10.789	9.380	26,52	6.356	3.024	11.320	-15,81	8.477	2.843
Distrito Federal	13.971	35,47	6.335	7.636	4.971	12,01	3.485	1.486	14.192	-3,72	11.376	2.816

Fuentes: DATAPREV / SUIBE.



**DISTRIBUCIÓN DEL TOTAL DE REQUERIMIENTOS DE BENEFICIOS, SEGÚN LAS UNIDADES DE LA FEDERACIÓN (%)**

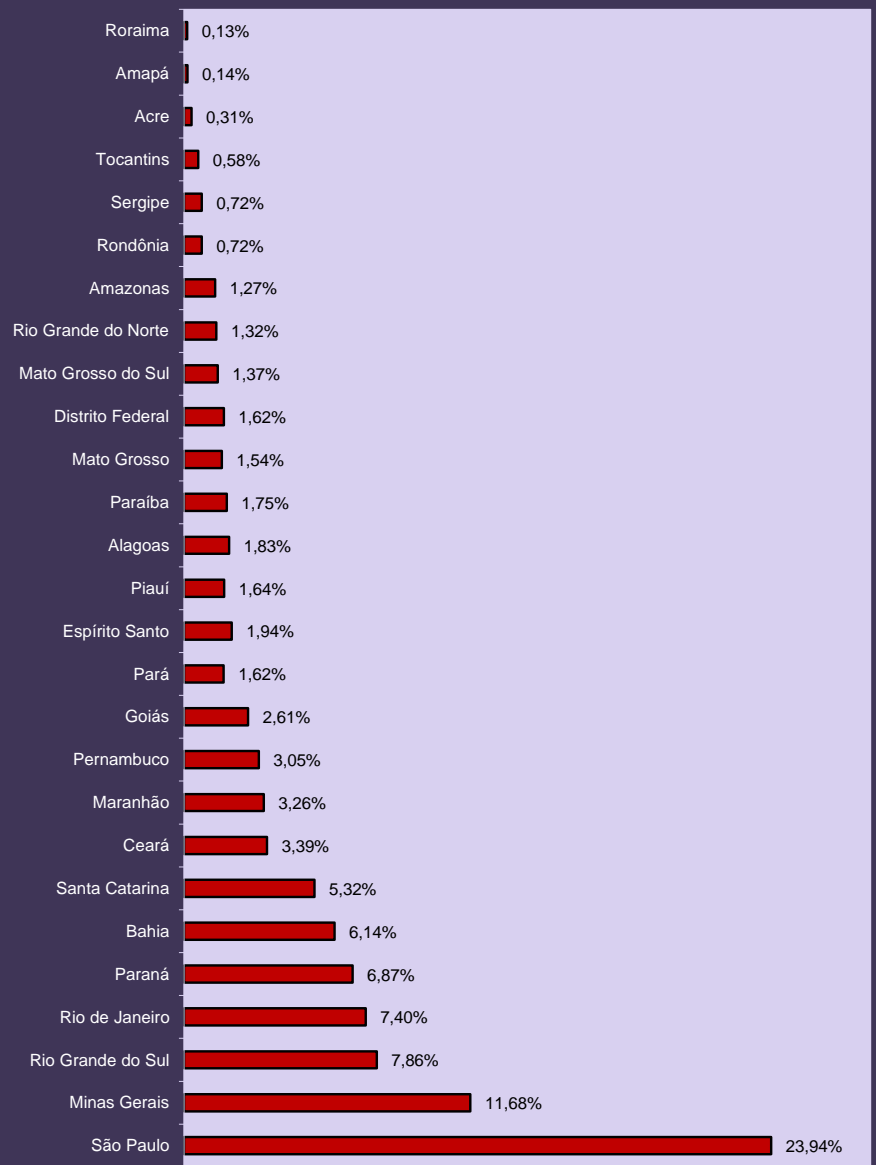

**DISTRIBUCIÓN DE LA CANTIDAD DE BENEFICIOS REQUERIDOS SEGÚN LAS GRANDES REGIONES (%)**

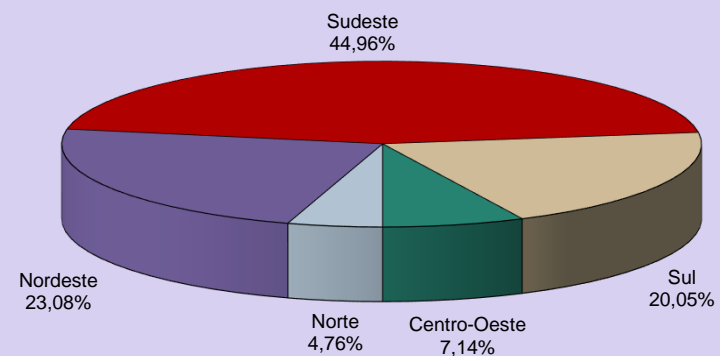

**DISTRIBUCIÓN DE LA CANTIDAD DE BENEFICIOS REQUERIDOS POR INCAPACIDAD SEGÚN LAS GRANDES REGIONES (%)**

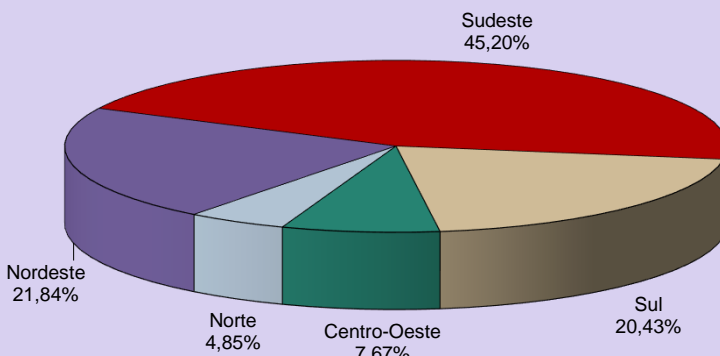

## EVOLUCIÓN DE LOS REQUERIMIENTOS, CONCESIONES Y RECHAZOS DE BENEFICIOS - 2006/2018

AÑOS/MESES	REQUERIDOS				CONCEDIDOS				RECHAZADOS			
	Total	Variación en relación al mes anterior (%)	Beneficios por incapacidad	Demás Beneficios	Total	Variación en relación al mes anterior (%)	Beneficios por incapacidad	Demás Beneficios	Total	Variación en relación al mes anterior (%)	Beneficios por incapacidad	Demás Beneficios
<b>2006</b> Total	7.072.086	66,90	2.837.159	4.234.927	4.238.816	7,16	2.653.247	1.585.569	2.771.128	52,07	1.694.719	1.076.409
<b>2007</b> Total	6.544.886	-7,45	3.415.082	3.129.804	4.173.350	-1,54	2.400.086	1.773.264	3.211.819	15,90	2.359.332	852.487
<b>2008</b> Total	7.080.399	8,18	4.283.025	2.797.374	4.461.842	6,91	2.546.020	1.915.822	3.606.924	12,30	2.585.458	1.021.466
<b>2009</b> Total	7.769.544	9,73	4.407.067	3.362.477	4.473.905	0,27	2.416.025	2.057.880	3.325.257	-7,81	2.148.896	1.176.361
<b>2010</b> Total	7.813.606	0,57	4.316.661	3.496.945	4.639.867	3,71	2.647.912	1.991.955	3.233.763	-2,75	2.131.567	1.102.196
<b>2011</b> Total	8.046.153	2,98	4.536.044	3.510.109	4.767.039	2,74	2.744.344	2.022.695	3.250.290	0,51	2.146.431	1.103.859
<b>2012</b> Total	8.425.296	4,71	4.617.303	3.807.993	4.957.681	4,00	2.856.653	2.101.028	3.310.576	1,85	2.120.882	1.189.694
<b>2013</b> Total	8.701.787	3,28	4.613.969	4.087.818	5.207.629	5,04	3.000.724	2.206.905	3.297.415	-0,40	2.059.822	1.237.593
<b>2014</b> Total	8.625.968	-0,87	4.706.530	3.919.438	5.211.030	0,07	3.024.026	2.187.004	3.136.186	-4,89	1.939.823	1.196.363
<b>2015</b> Total	7.834.471	-9,18	4.046.810	3.787.661	4.435.621	-14,88	2.396.324	2.039.297	2.632.464	-16,06	1.593.002	1.039.462
<b>2016</b> Total	8.680.134	10,79	4.387.234	4.292.900	5.132.451	15,71	2.807.042	2.325.409	4.164.435	58,20	2.548.629	1.615.806
<b>2017</b> Total	9.388.515	8,16	4.556.856	4.831.659	4.995.623	-2,67	2.970.338	2.025.285	3.950.436	-5,14	2.350.796	1.599.640
Enero	694.112	5,37	349.182	344.930	369.843	1,63	193.886	175.957	254.982	-9,75	146.984	107.998
Febrero	659.421	-5,00	329.013	330.408	368.800	-0,28	198.204	170.596	319.199	25,18	215.493	103.706
Marzo	828.157	25,59	417.515	410.642	466.989	26,62	253.055	213.934	360.297	12,88	225.250	135.047
Abril	692.170	-16,42	351.363	340.807	380.921	-18,43	203.331	177.590	275.896	-23,43	164.908	110.988
Mayo	919.457	32,84	415.520	503.937	469.613	23,28	247.574	222.039	329.651	19,48	188.624	141.027
Junio	804.452	-12,51	373.237	431.215	449.179	-4,35	231.205	217.974	359.296	8,99	211.512	147.784
Julio	770.946	-4,17	378.250	392.696	407.363	-9,31	205.117	202.246	349.144	-2,83	212.938	136.206
Agosto	900.563	16,81	437.281	463.282	510.061	25,21	261.283	248.778	393.694	12,76	225.527	168.167
Septiembre	789.780	-12,30	391.484	398.296	433.846	-14,94	355.615	78.231	342.460	-13,01	194.783	147.677
Octubre	851.224	7,78	403.754	447.470	347.253	-19,96	284.115	63.138	358.708	4,74	196.567	162.141
Noviembre	789.475	-7,25	372.593	416.882	424.086	22,13	344.942	79.144	326.151	-9,08	195.329	130.822
Diciembre	688.758	-12,76	337.664	351.094	367.669	-13,30	192.011	175.658	280.958	-13,86	172.881	108.077
<b>2018</b> Enero	674.944	-2,01	370.501	304.443	367.893	0,06	201.465	166.428	274.693	-2,23	170.795	103.898
Febrero	670.517	-0,66	337.656	332.861	375.000	1,93	214.167	160.833	283.740	3,29	187.286	96.454
<b>Marzo</b>	<b>860.082</b>	<b>28,27</b>	<b>413.109</b>	<b>446.973</b>	<b>478.129</b>	<b>27,50</b>	<b>269.457</b>	<b>208.672</b>	<b>357.496</b>	<b>25,99</b>	<b>228.485</b>	<b>129.011</b>
<b>Subtotal <sup>(1)</sup></b>	<b>2.205.543</b>	<b>1,09</b>	<b>1.121.266</b>	<b>1.084.277</b>	<b>1.221.022</b>	<b>1,28</b>	<b>685.089</b>	<b>535.933</b>	<b>915.929</b>	<b>-1,98</b>	<b>586.566</b>	<b>329.363</b>

Fuentes: DATAPREV / SUIBE, SUB y SINTESE.

(1) La variación corresponde a la razón entre el acumulado del año y el acumulado del mismo periodo del año anterior.

## 21 SITUACIÓN DE LOS BENEFICIOS EN ANÁLISIS POR TIEMPO DE TRAMITACIÓN Y RESPONSABLE POR LA PENDENCIA

GRANDE REGIONES Y UNIDADES DE LA FEDERACIÓN	PENDENCIAS INSS			PENDENCIA ASEGURADO			TOTAL			Proporción de Beneficios en análisis con hasta 45 días (%)
	Hasta 45 días	Más de 45 días	Total	Hasta 45 días	Más de 45 días	Total	Hasta 45 días	Más de 45 días	Total	
<b>BRASIL</b>	<b>340.761</b>	<b>231.457</b>	<b>572.218</b>	<b>39.222</b>	<b>76.402</b>	<b>115.624</b>	<b>379.983</b>	<b>307.859</b>	<b>687.842</b>	<b>55,2</b>
<b>NORTE</b>	<b>17.736</b>	<b>15.119</b>	<b>32.855</b>	<b>2.264</b>	<b>3.665</b>	<b>5.929</b>	<b>20.000</b>	<b>18.784</b>	<b>38.784</b>	<b>51,6</b>
Rondônia	3.929	2.978	6.907	392	449	841	4.321	3.427	7.748	55,8
Acre	290	267	557	112	204	316	402	471	873	46,0
Amazonas	4.008	3.358	7.366	485	594	1.079	4.493	3.952	8.445	53,2
Roraima	139	95	234	180	88	268	319	183	502	63,5
Pará	7.294	6.731	14.025	676	1.544	2.220	7.970	8.275	16.245	49,1
Amapá	291	285	576	57	189	246	348	474	822	42,3
Tocantins	1.785	1.405	3.190	362	597	959	2.147	2.002	4.149	51,7
<b>NORDESTE</b>	<b>79.118</b>	<b>85.346</b>	<b>164.464</b>	<b>10.714</b>	<b>14.715</b>	<b>25.429</b>	<b>89.832</b>	<b>100.061</b>	<b>189.893</b>	<b>47,3</b>
Maranhão	11.537	18.150	29.687	1.186	1.933	3.119	12.723	20.083	32.806	38,8
Piauí	8.201	10.784	18.985	721	842	1.563	8.922	11.626	20.548	43,4
Ceará	9.343	7.799	17.142	2.109	2.414	4.523	11.452	10.213	21.665	52,9
Rio Grande do Norte	5.095	2.320	7.415	398	477	875	5.493	2.797	8.290	66,3
Paraíba	3.213	2.215	5.428	362	840	1.202	3.575	3.055	6.630	53,9
Pernambuco	10.409	13.705	24.114	1.389	2.850	4.239	11.798	16.555	28.353	41,6
Alagoas	7.974	6.458	14.432	1.002	955	1.957	8.976	7.413	16.389	54,8
Sergipe	4.168	9.088	13.256	311	849	1.160	4.479	9.937	14.416	31,1
Bahia	19.178	14.827	34.005	3.236	3.555	6.791	22.414	18.382	40.796	54,9
<b>SUDESTE</b>	<b>159.449</b>	<b>74.063</b>	<b>233.512</b>	<b>18.848</b>	<b>33.285</b>	<b>52.133</b>	<b>178.297</b>	<b>107.348</b>	<b>285.645</b>	<b>62,4</b>
Minas Gerais	38.211	18.613	56.824	4.507	7.787	12.294	42.718	26.400	69.118	61,8
Espírito Santo	6.847	4.190	11.037	636	1.878	2.514	7.483	6.068	13.551	55,2
Rio de Janeiro	23.896	8.373	32.269	1.909	3.571	5.480	25.805	11.944	37.749	68,4
São Paulo	90.495	42.887	133.382	11.796	20.049	31.845	102.291	62.936	165.227	61,9
<b>SUL</b>	<b>58.545</b>	<b>38.894</b>	<b>97.439</b>	<b>5.144</b>	<b>20.969</b>	<b>26.113</b>	<b>63.689</b>	<b>59.863</b>	<b>123.552</b>	<b>51,5</b>
Paraná	24.252	14.812	39.064	1.935	7.031	8.966	26.187	21.843	48.030	54,5
Santa Catarina	15.376	12.296	27.672	1.241	5.841	7.082	16.617	18.137	34.754	47,8
Rio Grande do Sul	18.917	11.786	30.703	1.968	8.097	10.065	20.885	19.883	40.768	51,2
<b>CENTRO-OESTE</b>	<b>25.913</b>	<b>18.035</b>	<b>43.948</b>	<b>2.252</b>	<b>3.768</b>	<b>6.020</b>	<b>28.165</b>	<b>21.803</b>	<b>49.968</b>	<b>56,4</b>
Mato Grosso do Sul	4.331	3.120	7.451	324	564	888	4.655	3.684	8.339	55,8
Mato Grosso	7.738	6.996	14.734	374	1.009	1.383	8.112	8.005	16.117	50,3
Goiás	6.884	2.019	8.903	1.107	1.310	2.417	7.991	3.329	11.320	70,6
Distrito Federal	6.960	5.900	12.860	447	885	1.332	7.407	6.785	14.192	52,2

Fuentes: DATAPREV / SUIBE.

## EVOLUCIÓN DEL VALOR RECAUDADO POR LA SEGURIDAD SOCIAL – 2006/2018

AÑOS/MESES	TOTAL		EMPRESAS Y ENTIDADES EQUIPARADAS		CONTRIBUYENTES INDIVIDUALES		OTROS <sup>(1)</sup>	
	Total (R\$)	Variación en Relación al mes anterior (en %)	Total (R\$)	Variación en Relación al mes anterior (en %)	Total (R\$)	Variación en Relación al mes anterior (en %)	Total (R\$)	Variación en Relación al mes anterior (en %)
2006 Total	132.329.977.172	14,79	112.405.875.491	12,77	4.785.713.350	13,00	15.138.388.331	33,19
2007 Total	150.585.971.680	13,80	129.764.294.656	15,44	5.090.906.918	6,38	15.730.770.106	3,91
2008 Total	180.399.474.856	19,80	155.236.521.472	19,63	5.747.049.735	12,89	19.415.903.649	23,43
2009 Total	197.583.518.330	9,53	169.735.037.126	9,34	6.467.179.317	12,53	21.381.301.887	10,12
2010 Total	232.450.773.753	17,65	200.598.028.794	18,18	7.278.866.463	12,55	24.573.878.496	14,93
2011 Total	272.433.738.635	17,20	231.437.592.543	15,37	8.168.701.001	12,22	32.827.445.091	33,59
2012 Total	271.864.862.867	-0,21	253.995.227.460	9,75	9.230.881.346	13,00	8.638.754.061	-73,68
2013 Total	289.508.476.824	6,49	270.236.893.380	6,39	10.598.458.739	14,82	8.673.124.705	0,40
2014 Total	300.421.855.384	3,77	281.723.960.987	4,25	11.707.725.602	10,47	6.990.168.795	-19,40
2015 Total	305.589.674.322	1,72	288.310.543.884	2,34	11.770.070.500	0,53	5.509.059.938	-21,19
2016 Total	323.438.808.412	5,84	306.808.012.475	6,42	9.587.718.161	-18,54	7.043.077.776	27,85
2017 Total	339.730.662.844	5,04	320.003.638.369	4,30	9.880.522.369	3,05	9.846.502.106	39,80
Enero	26.051.558.111	-40,36	24.778.094.776	-40,78	752.716.768	-10,47	520.746.567	-48,04
Febrero	25.907.269.113	-0,55	24.331.763.131	-1,80	804.140.150	6,83	771.365.832	48,13
Marzo	25.908.539.347	0,00	24.559.337.037	0,94	832.539.770	3,53	516.662.540	-33,02
Abril	26.649.437.546	2,86	25.065.664.845	2,06	815.265.772	-2,07	768.506.929	48,74
Mayo	27.225.488.990	2,16	25.492.179.919	1,70	867.437.130	6,40	865.871.941	12,67
Junio	25.793.823.327	-5,26	24.363.547.592	-4,43	752.863.496	-13,21	677.412.239	-21,77
Julio	27.302.381.925	5,85	25.518.696.918	4,74	836.765.886	11,14	946.919.121	39,78
Agosto	27.524.311.011	0,81	25.942.393.073	1,66	839.522.784	0,33	742.395.154	-21,60
Septiembre	28.652.242.065	4,10	26.507.799.855	2,18	954.679.209	13,72	1.189.763.001	60,26
Octubre	26.069.030.587	-9,02	24.881.224.521	-6,14	773.918.149	-18,93	413.887.917	-65,21
Noviembre	27.381.536.795	5,03	25.323.277.552	1,78	809.415.821	4,59	1.248.843.422	201,73
Diciembre	45.265.044.027	65,31	43.239.659.150	70,75	841.257.434	3,93	1.184.127.443	-5,18
2018 Enero	27.384.801.266	-39,50	25.894.776.216	-40,11	825.369.830	-1,89	664.655.220	-43,87
Febrero	27.672.201.761	1,05	25.903.031.251	0,03	816.157.541	-1,12	953.012.969	43,38
Marzo	27.207.775.031	-1,68	25.619.734.753	-1,09	858.292.930	5,16	729.747.348	-23,43
Subtotal <sup>(2)</sup>	82.264.778.058	5,65	77.417.542.220	5,09	2.499.820.301	4,62	2.347.415.537	29,78

Fuente: DATAPREV / SINTESE

(1) Incluye los ingresos de: débitos administrativos, crédito judicial, pago administrativo y judicial, patrimonio, devolución y ignorada.

(2) La variación corresponde a la razón entre el acumulado del año y el acumulado del mismo período del año anterior.

Nota: desde enero de 2012 los valores no incluyen: (a) el pago de las cotizaciones sociales en los ingresos de las empresas beneficiadas por la reducción de las contribuciones sobre la nómina, (b) los ingresos debido a las políticas específicas como SIMPLES, FIES, REFIS y transferencias FNS (c) del Tesoro Nacional de la Seguridad Social para compensar la reducción de las contribuciones sobre la nómina.

**EVOLUCIÓN MENSUAL DEL VALOR TOTAL RECAUDADO POR LA SEGURIDAD SOCIAL - 2017/2018  
(EN R\$ MIL)**

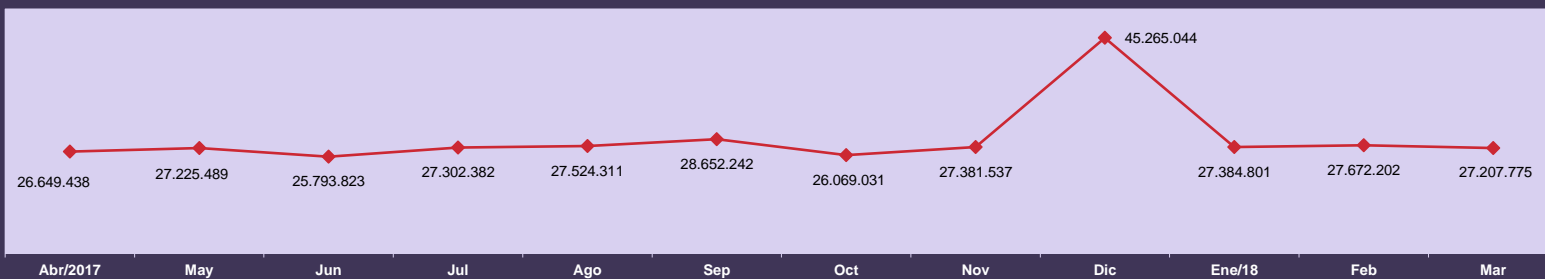

**EVOLUCIÓN ANUAL DEL VALOR RECAUDADO POR LA SEGURIDAD SOCIAL - 2006 a 2018  
(EN R\$ MIL CONSTANTES)**

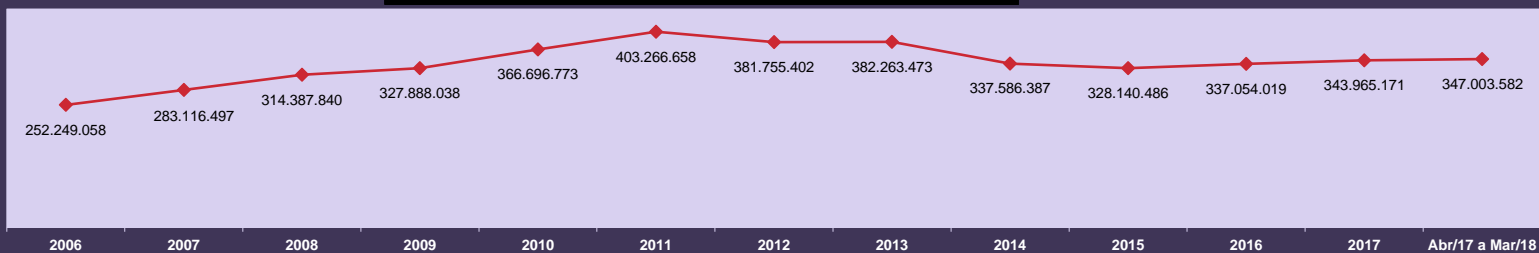

Valores expresos en reales constantes, actualizados por el INPC mensual, a precios de Marzo de 2018

**EVOLUCIÓN MENSUAL DEL VALOR DE RECAUDACIONES DE CONTRIBUYENTES INDIVIDUALES - 2017/2018  
(EN R\$ MIL)**

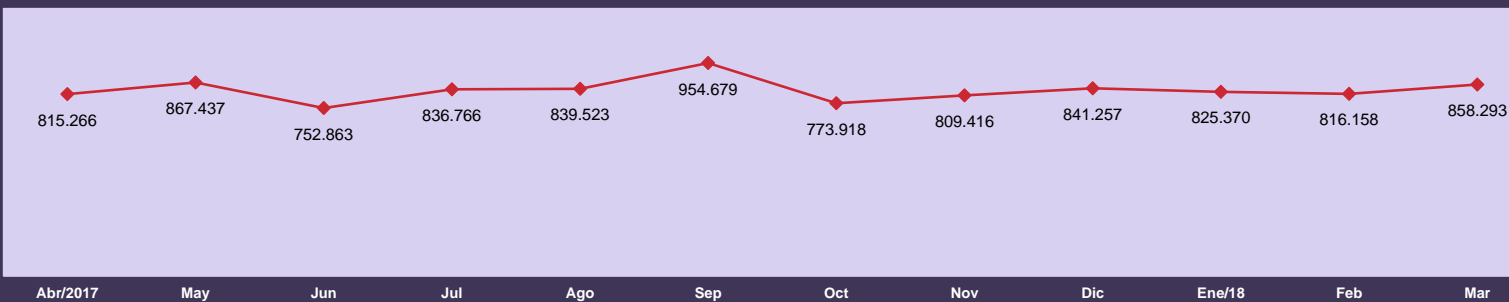

## 23 VALOR RECAUDADO POR LA SEGURIDAD SOCIAL POR FUENTE DE INGRESOS, SEGÚN LAS UNIDADES DE LA FEDERACIÓN

GRANDE REGIONES Y UNIDADES DE LA FEDERACIÓN	Total (R\$)	% del Total	Variación en Relación al mes anterior (%)	FUENTES DE INGRESOS (R\$)								
				Empresas y Entidades Equiparadas	Contribuyente Individual	Debito Administrativo	Devolución de Beneficio	Patrimonio	Deudas Activas	Acrecimos Legales	Otros Ingresos	Ingreso Ignorado
<b>BRASIL</b>	<b>27.207.775.031</b>	<b>100,00</b>	<b>-1,68</b>	<b>25.619.734.753</b>	<b>858.292.930</b>	<b>689.637.259</b>	<b>11.056.290</b>	<b>2.623.455</b>	<b>24.588.431</b>	<b>71.974</b>	<b>1.749.475</b>	<b>20.464</b>
<b>NORTE</b>	<b>791.560.022</b>	<b>2,91</b>	<b>-2,64</b>	<b>733.140.114</b>	<b>14.604.340</b>	<b>42.582.173</b>	<b>760.117</b>	<b>6.493</b>	<b>454.006</b>	<b>32</b>	<b>12.747</b>	<b>-</b>
Rondônia	85.128.235	0,31	-3,65	80.029.056	1.791.491	3.256.774	23.265	2.379	25.270	-	-	-
Acre	42.803.699	0,16	-4,88	40.699.707	481.606	1.574.904	1.494	-	45.988	-	-	-
Amazonas	175.443.592	0,64	-0,17	164.871.110	3.054.206	7.070.528	411.581	-	29.574	-	6.593	-
Roraima	37.883.957	0,14	0,82	31.157.300	252.549	6.468.777	675	3.526	1.130	-	-	-
Pará	349.428.744	1,28	1,21	323.744.826	7.704.264	17.529.150	271.784	588	172.068	32	6.032	-
Amapá	24.813.366	0,09	-8,01	21.875.952	197.583	2.679.270	2.645	-	57.794	-	122	-
Tocantins	76.058.429	0,28	-19,19	70.762.163	1.122.641	4.002.770	48.673	-	122.182	-	-	-
<b>NORDESTE</b>	<b>2.568.463.315</b>	<b>9,44</b>	<b>-2,35</b>	<b>2.374.401.191</b>	<b>73.689.425</b>	<b>116.218.314</b>	<b>2.673.503</b>	<b>97.169</b>	<b>1.218.305</b>	<b>1.109</b>	<b>163.924</b>	<b>375</b>
Maranhão	179.369.105	0,66	-3,32	163.735.870	3.801.559	11.599.119	149.991	605	81.961	-	-	-
Piauí	125.104.511	0,46	3,89	113.882.186	3.312.844	7.379.708	346.281	89.986	93.506	-	-	-
Ceará	483.134.876	1,78	-2,27	458.906.565	9.328.662	14.446.107	308.306	-	135.237	72	9.927	-
Rio Grande do Norte	162.604.911	0,60	-4,04	148.988.420	5.917.560	7.498.621	146.902	-	46.193	-	7.215	-
Paraíba	171.835.339	0,63	0,37	155.592.023	5.930.474	10.118.256	32.057	-	47.931	589	114.009	-
Pernambuco	539.070.215	1,98	0,38	502.297.338	14.611.546	21.131.164	459.507	-	547.247	342	23.071	-
Alagoas	109.770.060	0,40	-6,33	98.599.724	5.156.088	5.761.674	218.593	3.955	20.289	35	9.702	-
Sergipe	126.774.495	0,47	-0,89	116.092.017	3.421.456	6.935.312	224.629	326	100.755	-	-	-
Bahia	670.799.803	2,47	-5,15	616.307.048	22.209.236	31.348.353	787.237	2.297	145.186	71	-	375
<b>SUDESTE</b>	<b>14.811.970.891</b>	<b>54,44</b>	<b>-2,74</b>	<b>14.191.446.580</b>	<b>341.364.851</b>	<b>264.039.252</b>	<b>4.498.846</b>	<b>689.848</b>	<b>8.991.297</b>	<b>60.129</b>	<b>869.776</b>	<b>10.312</b>
Minas Gerais	1.712.994.437	6,30	-8,18	1.582.173.219	74.076.823	53.136.759	991.691	1.342	2.463.528	52.103	98.007	965
Espírito Santo	327.264.563	1,20	2,58	303.093.574	12.835.869	10.465.521	110.566	10.878	729.010	-	19.145	-
Rio de Janeiro	2.509.472.159	9,22	-3,00	2.385.138.659	74.319.105	47.330.123	952.269	557.851	1.030.883	-	143.269	-
São Paulo	10.262.239.732	37,72	-1,86	9.921.041.128	180.133.054	153.106.849	2.444.320	119.777	4.767.876	8.026	609.355	9.347
<b>SUL</b>	<b>3.834.126.998</b>	<b>14,09</b>	<b>-0,66</b>	<b>3.605.321.003</b>	<b>118.212.033</b>	<b>98.557.489</b>	<b>1.472.642</b>	<b>380.588</b>	<b>9.640.953</b>	<b>488</b>	<b>541.363</b>	<b>439</b>
Paraná	1.354.547.263	4,98	-0,27	1.271.824.946	41.906.772	39.413.889	292.651	358.781	696.494	38	53.396	296
Santa Catarina	986.353.199	3,63	-1,43	920.517.106	30.838.174	27.943.116	475.140	13.412	6.412.665	155	153.431	-
Rio Grande do Sul	1.493.226.536	5,49	-0,50	1.412.978.951	45.467.087	31.200.484	704.851	8.395	2.531.794	295	334.536	143
<b>CENTRO-OESTE</b>	<b>1.965.955.208</b>	<b>7,23</b>	<b>1,82</b>	<b>1.874.944.273</b>	<b>33.516.066</b>	<b>56.059.178</b>	<b>361.671</b>	<b>530.080</b>	<b>532.846</b>	<b>-</b>	<b>5.921</b>	<b>5.173</b>
Mato Grosso do Sul	200.036.799	0,74	3,72	186.638.959	5.184.437	8.049.934	106.429	1.680	55.360	-	-	-
Mato Grosso	270.868.260	1,00	13,04	253.946.706	6.053.066	10.486.798	138.025	-	238.597	-	-	5.068
Goiás	379.036.793	1,39	-0,33	338.426.314	13.145.589	27.248.948	64.294	196	145.531	-	5.921	-
Distrito Federal	1.116.013.356	4,10	-0,17	1.095.932.294	9.132.974	10.273.498	52.923	528.204	93.358	-	-	105
<b>DIRECCIÓN GENERAL (1)</b>	<b>155.744</b>	<b>0,00</b>	<b>39,26</b>	<b>-</b>	<b>-</b>	<b>-</b>	<b>-</b>	<b>-</b>	<b>-</b>	<b>-</b>	<b>155.744</b>	<b>-</b>
<b>IGNORADO</b>	<b>3.235.542.853</b>	<b>11,89</b>	<b>0,80</b>	<b>2.840.481.592</b>	<b>276.906.215</b>	<b>112.180.853</b>	<b>1.289.511</b>	<b>919.277</b>	<b>3.751.024</b>	<b>10.216</b>	<b>-</b>	<b>4.165</b>

Fuente: DATAPREV / SINTESE

(1) Incluye repases del Tesoro Nacional para el Instituto Nacional de Seguridad Social (INSS) relativos a las contribuciones del FIES

Los valores no incluyen: (a) el pago de las cotizaciones sociales en los ingresos de las empresas beneficiadas por la reducción de las contribuciones sobre la nómina, (b) los ingresos debido a las políticas específicas como SIMPLES, FIES, REFIS y transferencias FNS (c) del Tesoro Nacional de la Seguridad Social para compensar la reducción de las contribuciones sobre la nómina.

VALOR TOTAL ARRECADADO PELA PREVIDÊNCIA SOCIAL, SEGUNDO AS UNIDADES DA FEDERAÇÃO (R\$ MIL)

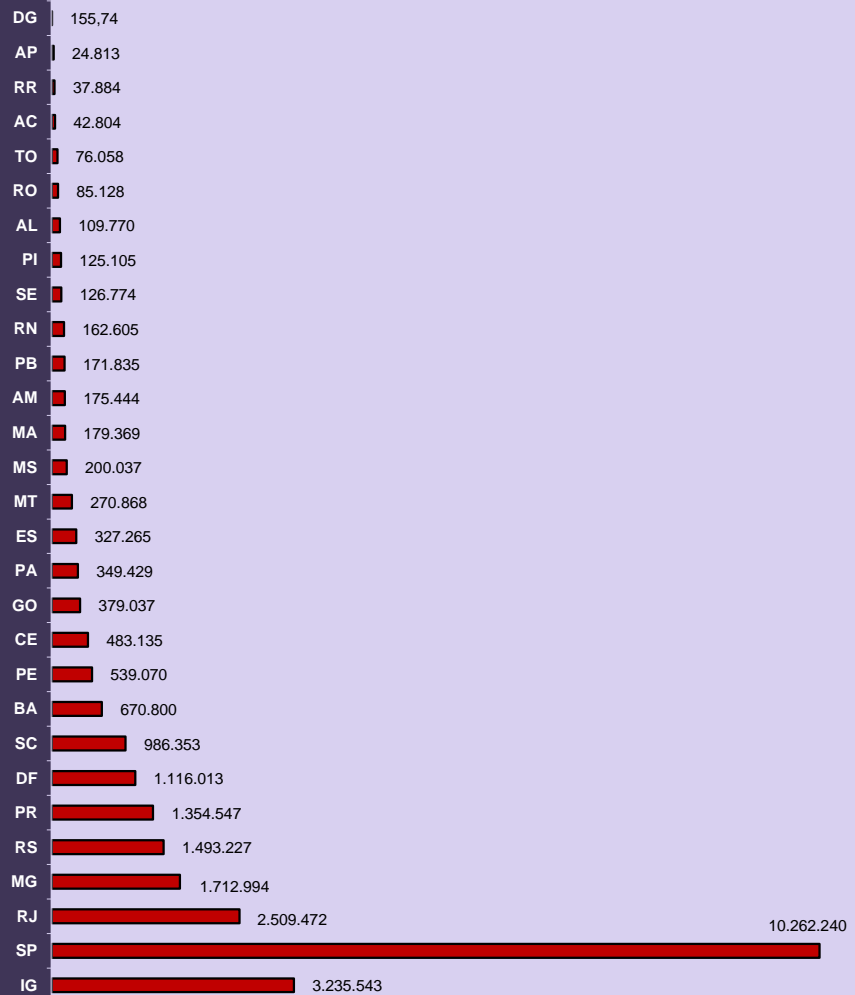

DISTRIBUIÇÃO PERCENTUAL DO VALOR ARRECADADO PELA PREVIDÊNCIA SOCIAL, SEGUNDO AS GRANDES REGIÕES

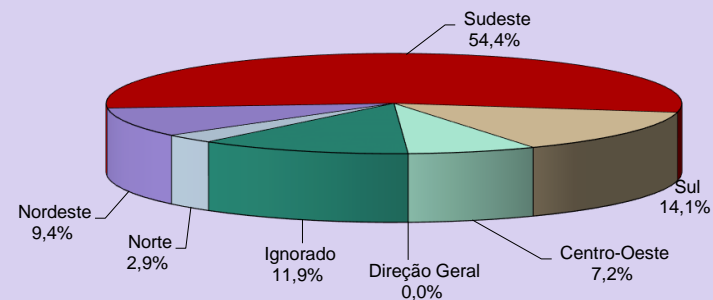

VALOR ARRECADADO PELA PREVIDÊNCIA SOCIAL, SEGUNDO AS CINCO MAIORES FONTES DE RECEITA - (EM R\$ MIL)

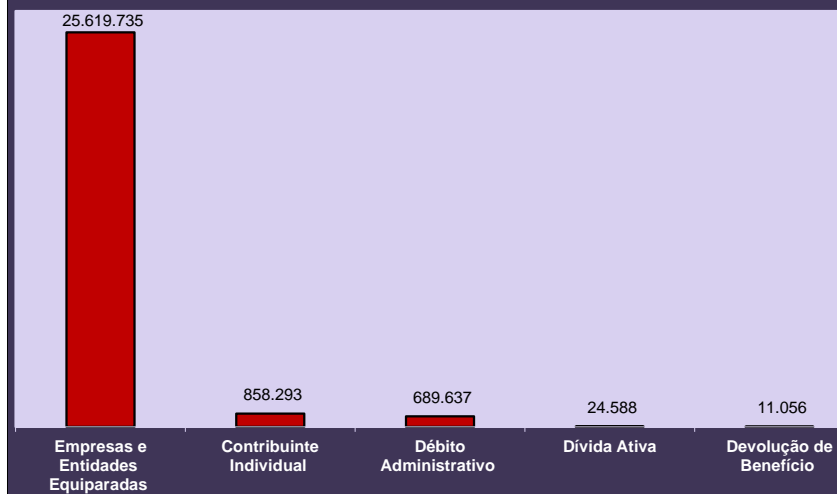

24

## VALOR DE LAS RECAUDACIONES EFECTUADAS POR LAS EMPRESAS SEGÚN EL SECTOR DE ACTIVIDAD ECONÓMICA

SECTOR DE ACTIVIDAD ECONÓMICA	Total (R\$)	% del total	Variación en Relación al mes anterior (en %)	SECTOR DE ACTIVIDAD ECONÓMICA	Total (R\$)	% del total	Variación en Relación al mes anterior (en %)
<b>TOTAL</b>	<b>25.612.191.854</b>	<b>100,00</b>	<b>-1,12</b>	<b>Servicios</b>	<b>15.664.439.307</b>	<b>61,16</b>	<b>-1,10</b>
<b>Agricultura</b>	<b>391.916.350</b>	<b>1,53</b>	<b>2,93</b>	Comercio de Vehículos y Combustibles	525.059.188	2,05	-2,51
<b>Industria</b>	<b>6.240.965.111</b>	<b>24,37</b>	<b>-1,90</b>	Comercio mayorista	1.312.414.570	5,12	6,95
Extractiva Mineral	280.922.801	1,10	-0,68	Comercio minorista	1.840.121.698	7,18	-1,15
Construcción	1.004.226.255	3,92	3,45	Alojamiento y Alimentación	317.579.842	1,24	-2,18
Servicios Industriales	631.393.603	2,47	-1,05	Transporte y Almacenaje	911.354.171	3,56	0,73
<b>Transformación</b>	<b>4.324.422.452</b>	<b>16,88</b>	<b>-3,26</b>	Comunicación	285.612.294	1,12	-4,64
Productos Alimentares y Bebidas	1.014.257.870	3,96	0,46	Intermediarios Financieros	1.982.090.362	7,74	7,26
Productos Textiles	108.644.841	0,42	-5,89	Actividades Inmobiliarias	447.242.137	1,75	-5,86
Fabricación de Celulosis y Papel	123.765.352	0,48	2,06	Actividades de Informática y Conexas	391.078.024	1,53	-0,88
Refino de Petróleo y Prod. De Alcohol	314.097.955	1,23	-12,38	Servicios Prestados Princ. a empresas	2.215.193.887	8,65	2,65
Productos Químicos	549.632.627	2,15	-4,49	Adm. Pública Defensa y Seguridad Social	2.623.543.405	10,24	-8,60
Artículos de Caucho y Plástico	223.902.790	0,87	-1,66	Educación	681.858.184	2,66	-16,41
Productos de Minerales no metálicos	134.892.565	0,53	-5,67	Salud y Servicios Sociales	1.080.357.285	4,22	1,73
Metalurgia Básica	206.540.673	0,81	-1,48	Actividades Asociativas, Cult. y Desp.	745.226.976	2,91	-1,29
Fabricación de Productos de Metal	194.089.899	0,76	-4,23	Otros Servicios	305.707.284	1,19	0,57
Fabricación de Maquinas y Equip.	288.901.359	1,13	-5,11	<b>Ignorado</b>	<b>3.314.871.086</b>	<b>12,94</b>	<b>-0,15</b>
Fabricación de Maqu. Y Ap. Eléctricos	115.217.582	0,45	-5,27				
Montaje Vehículos y Equ. Transporte	455.242.219	1,78	-5,22				
Otras Industrias de Transformación	595.236.720	2,32	-0,88				

Fuente: DATAPREV / SINTESE

Notas: Los datos presentados en este cuadro están determinados por la ubicación de la empresa, los datos de las tablas 22 y 23 son por lugar de pago.

El valor total también es diferente entre esta tabla y las de 22 y 23 porque esta tabla excluye las GPS con erro de cierre (cuando la suma de las cantidades reportadas en las líneas es diferente del valor de la pieza total), y las tablas anteriores considerar todos los GPS.

Los valores no incluyen el pago de las cotizaciones sociales en los ingresos de las empresas beneficiadas por la reducción de las contribuciones sobre la nómina.



**VALOR DOS RECOLHIMENTOS EFETUADOS PELAS EMPRESAS, SEGUNDO O SETOR DE SERVIÇOS (R\$ MIL)**

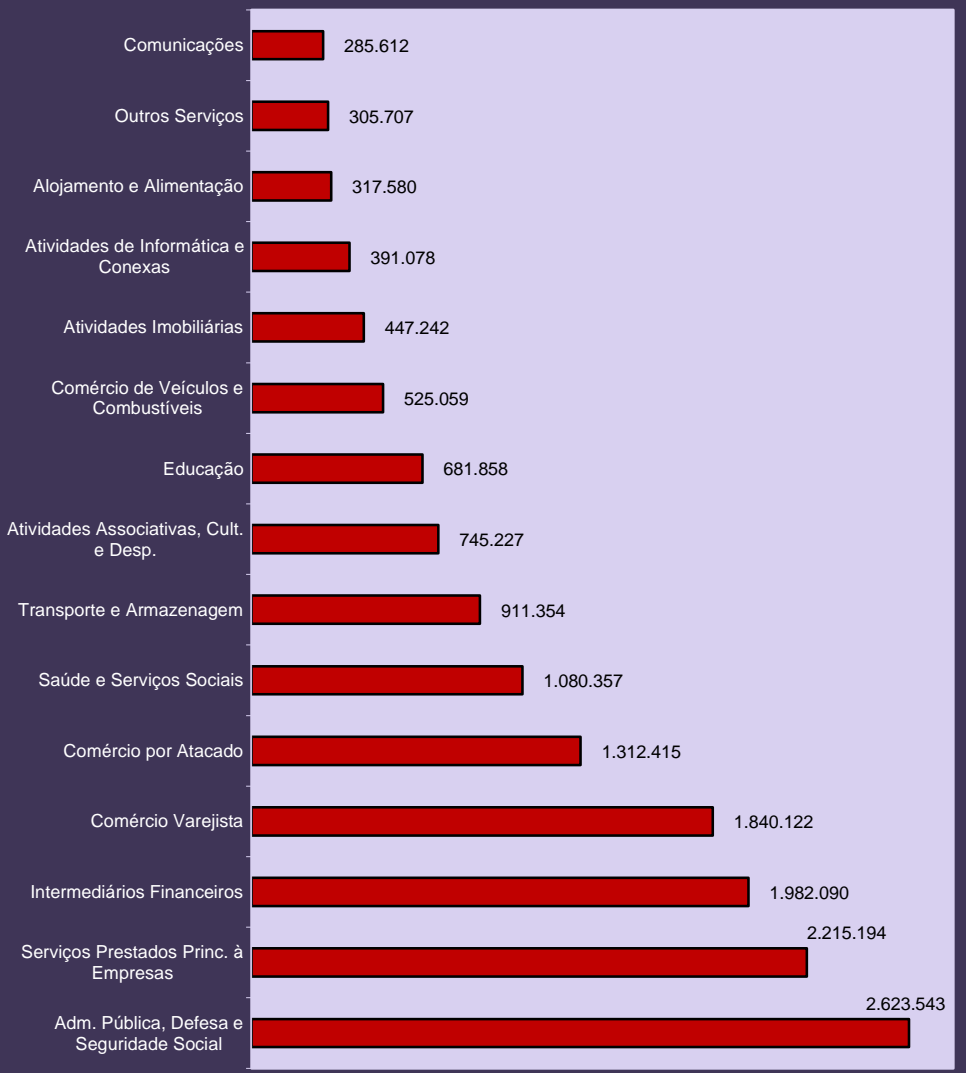

**DISTRIBUIÇÃO DO VALOR DOS RECOLHIMENTOS EFETUADOS PELAS EMPRESAS, SEGUNDO O SETOR DE ATIVIDADE ECONÔMICA**

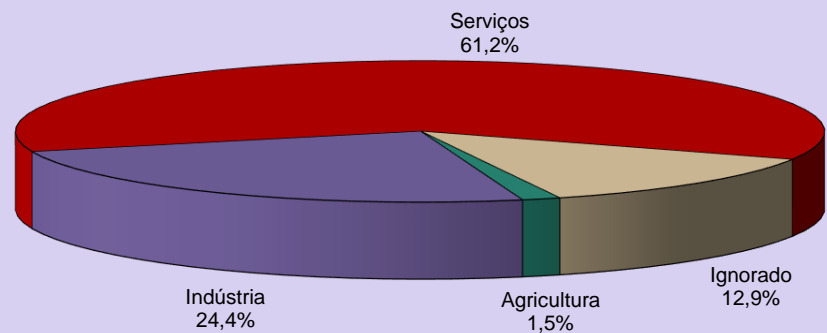

**DISTRIBUIÇÃO DO VALOR DOS RECOLHIMENTOS EFETUADOS PELAS EMPRESAS, SEGUNDO SETOR DE INDÚSTRIA**

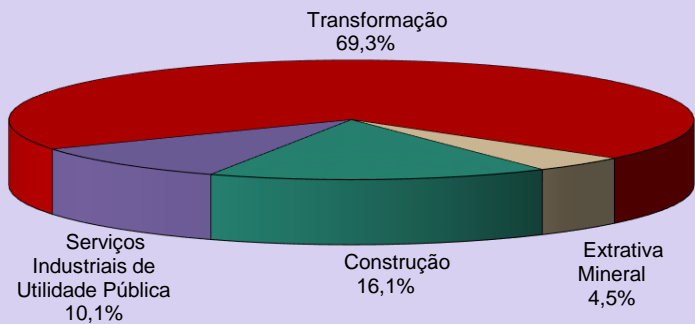

## 25 VALOR DE LAS RECAUDACIONES EFECTUADAS POR LAS EMPRESAS, SEGÚN LAS UNIDADES DE LA FEDERACIÓN

GRANDES REGIONES Y UNIDADES DE LA FEDERACIÓN	Total (R\$)	% del total	Var. en relación al mes anterior (%)	CLASE DE ACTIVIDAD ECONÓMICA (R\$)							Actividades Ignoradas
				Agricultura	Industria	Servicios					
						Total	Comercio	Transporte, Almacenaje y Comunicaciones	Intermediarios Financieros	Otros	
<b>BRASIL</b>	<b>25.612.191.854</b>	<b>100,00</b>	<b>-1,12</b>	<b>391.916.350</b>	<b>6.240.965.111</b>	<b>15.664.439.307</b>	<b>3.677.595.456</b>	<b>1.196.966.465</b>	<b>1.982.090.362</b>	<b>8.807.787.024</b>	<b>3.314.871.086</b>
<b>NORTE</b>	<b>1.105.799.405</b>	<b>4,32</b>	<b>-2,39</b>	<b>23.596.613</b>	<b>265.710.654</b>	<b>668.588.997</b>	<b>156.493.220</b>	<b>40.296.466</b>	<b>48.875.438</b>	<b>422.923.873</b>	<b>147.903.141</b>
Rondônia	131.487.051	0,51	-1,27	2.738.086	29.035.393	78.133.287	27.111.149	3.588.750	5.409.031	42.024.357	21.580.285
Acre	53.672.122	0,21	-2,54	2.575.912	8.144.364	37.734.208	8.447.854	976.253	2.243.680	26.066.421	5.217.638
Amazonas	276.528.409	1,08	-1,28	1.721.433	96.558.194	147.146.246	35.661.809	13.718.069	8.108.983	89.657.385	31.102.536
Roraima	39.618.972	0,15	-4,31	384.473	4.427.079	31.376.825	5.691.936	901.839	1.207.952	23.575.098	3.430.595
Pará	465.270.552	1,82	-0,11	11.778.166	106.797.868	276.672.528	57.682.249	16.635.395	26.006.181	176.348.703	70.021.990
Amapá	32.104.009	0,13	-6,46	209.642	5.000.592	23.107.273	6.359.518	1.286.115	1.650.749	13.810.891	3.786.502
Tocantins	107.118.290	0,42	-12,93	4.188.901	15.747.164	74.418.630	15.538.705	3.190.045	4.248.862	51.441.018	12.763.595
<b>NORDESTE</b>	<b>3.354.179.529</b>	<b>13,10</b>	<b>-2,64</b>	<b>46.165.406</b>	<b>705.782.099</b>	<b>2.171.309.893</b>	<b>422.395.017</b>	<b>120.302.460</b>	<b>174.266.327</b>	<b>1.454.346.089</b>	<b>430.922.131</b>
Maranhão	282.733.083	1,10	-2,25	4.672.724	53.982.823	190.624.534	36.230.805	9.232.637	19.346.831	125.814.261	33.453.002
Piauí	166.857.689	0,65	4,87	2.467.672	21.538.459	123.740.199	26.888.109	4.788.324	8.387.283	83.676.483	19.111.359
Ceará	572.901.003	2,24	-3,33	5.059.985	118.943.665	381.020.001	69.060.688	20.896.768	39.035.292	252.027.253	67.877.352
Rio Grande do Norte	225.873.224	0,88	-4,84	2.772.382	45.572.559	151.331.472	31.263.430	7.873.397	9.293.420	102.901.225	26.196.811
Paraíba	222.527.294	0,87	0,36	2.034.124	45.364.493	148.895.575	26.355.435	6.150.023	10.832.820	105.557.297	26.233.102
Pernambuco	622.521.164	2,43	0,58	6.321.568	134.005.542	385.746.638	80.795.359	28.660.322	29.507.373	246.783.584	96.447.416
Alagoas	148.959.924	0,58	-7,25	1.787.333	32.742.494	93.639.466	17.774.630	3.491.153	8.715.989	63.657.694	20.790.631
Sergipe	165.477.551	0,65	-2,65	3.145.444	36.876.311	107.784.857	19.001.999	3.593.536	8.436.232	76.753.090	17.670.939
Bahia	946.328.597	3,69	-4,95	17.904.174	216.755.753	588.527.151	115.024.562	35.616.300	40.711.087	397.175.202	123.141.519
<b>SUDESTE</b>	<b>14.606.967.469</b>	<b>57,03</b>	<b>-1,72</b>	<b>148.117.750</b>	<b>3.615.636.243</b>	<b>8.975.937.586</b>	<b>2.026.262.441</b>	<b>730.385.380</b>	<b>1.324.568.667</b>	<b>4.894.721.098</b>	<b>1.867.275.890</b>
Minas Gerais	2.184.314.755	8,53	-8,17	49.045.575	591.626.786	1.275.847.228	314.305.701	104.446.267	124.969.549	732.125.711	267.795.166
Espírito Santo	426.375.203	1,66	0,12	5.012.557	107.657.989	258.454.789	61.806.922	24.007.685	23.613.832	149.026.350	55.249.868
Rio de Janeiro	2.508.467.249	9,79	-0,46	6.974.493	623.986.143	1.507.567.568	279.834.583	154.725.778	176.426.025	896.581.182	369.939.045
São Paulo	9.487.810.262	37,04	-0,53	87.085.125	2.292.365.325	5.934.068.001	1.370.315.235	447.205.650	999.559.261	3.116.987.855	1.174.291.811
<b>SUL</b>	<b>4.305.898.705</b>	<b>16,81</b>	<b>-0,60</b>	<b>71.007.907</b>	<b>1.227.789.753</b>	<b>2.450.309.627</b>	<b>761.396.108</b>	<b>204.407.695</b>	<b>239.275.083</b>	<b>1.245.230.741</b>	<b>556.791.418</b>
Paraná	1.573.500.976	6,14	0,50	28.054.561	433.007.734	893.631.008	282.326.296	80.931.085	81.700.899	448.672.728	218.807.673
Santa Catarina	1.169.666.298	4,57	-1,49	13.308.124	370.237.930	630.767.016	191.428.607	47.515.455	48.144.541	343.678.413	155.353.228
Rio Grande do Sul	1.562.731.431	6,10	-1,01	29.645.222	424.544.089	925.911.603	287.641.205	75.961.155	109.429.643	452.879.600	182.630.517
<b>CENTRO-OESTE</b>	<b>2.233.719.327</b>	<b>8,72</b>	<b>5,28</b>	<b>101.147.402</b>	<b>425.998.833</b>	<b>1.398.204.578</b>	<b>311.013.668</b>	<b>101.574.464</b>	<b>195.104.847</b>	<b>790.511.599</b>	<b>308.368.514</b>
Mato Grosso do Sul	298.289.486	1,16	4,19	25.407.306	69.319.228	162.479.231	53.010.049	12.497.943	10.106.304	86.864.935	41.083.721
Mato Grosso	476.743.602	1,86	17,95	45.634.941	91.349.810	261.846.316	119.631.105	18.983.265	16.838.405	106.393.541	77.912.535
Goiás	698.562.714	2,73	3,65	28.355.615	206.883.702	352.399.658	86.850.535	28.912.491	27.526.176	209.110.456	110.923.739
Distrito Federal	760.123.525	2,97	0,38	1.749.540	58.446.093	621.479.373	51.521.979	41.180.765	140.633.962	388.142.667	78.448.519
<b>IGNORADO</b>	<b>5.627.419</b>	<b>0,02</b>	<b>-9,93</b>	<b>1.881.272</b>	<b>47.529</b>	<b>88.626</b>	<b>35.002</b>	<b>0</b>	<b>0</b>	<b>53.624</b>	<b>3.609.992</b>

Fuente: DATAPREV / SINTESE

Nota: Los datos de esta tabla están determinados por la ubicación de la empresa, los datos de las tablas 22 y 23 son por lugar de pago. La suma también difiere de esta tabla y de 22 y 23 porque esta tabla excluye las GPS con erro de cierre (cuando la suma de las cantidades indicadas en los artículos es diferente del valor de la total de la pieza), y las tablas precedentes consideran todas las GPS.

Los valores no incluyen el pago de las cotizaciones sociales en los ingresos de las empresas beneficiadas por la reducción de las contribuciones sobre la nómina.

**VALOR DOS RECOLHIMENTOS EFETUADOS PELAS EMPRESAS, SEGUNDO AS UNIDADES DA FEDERAÇÃO (R\$ MIL)**

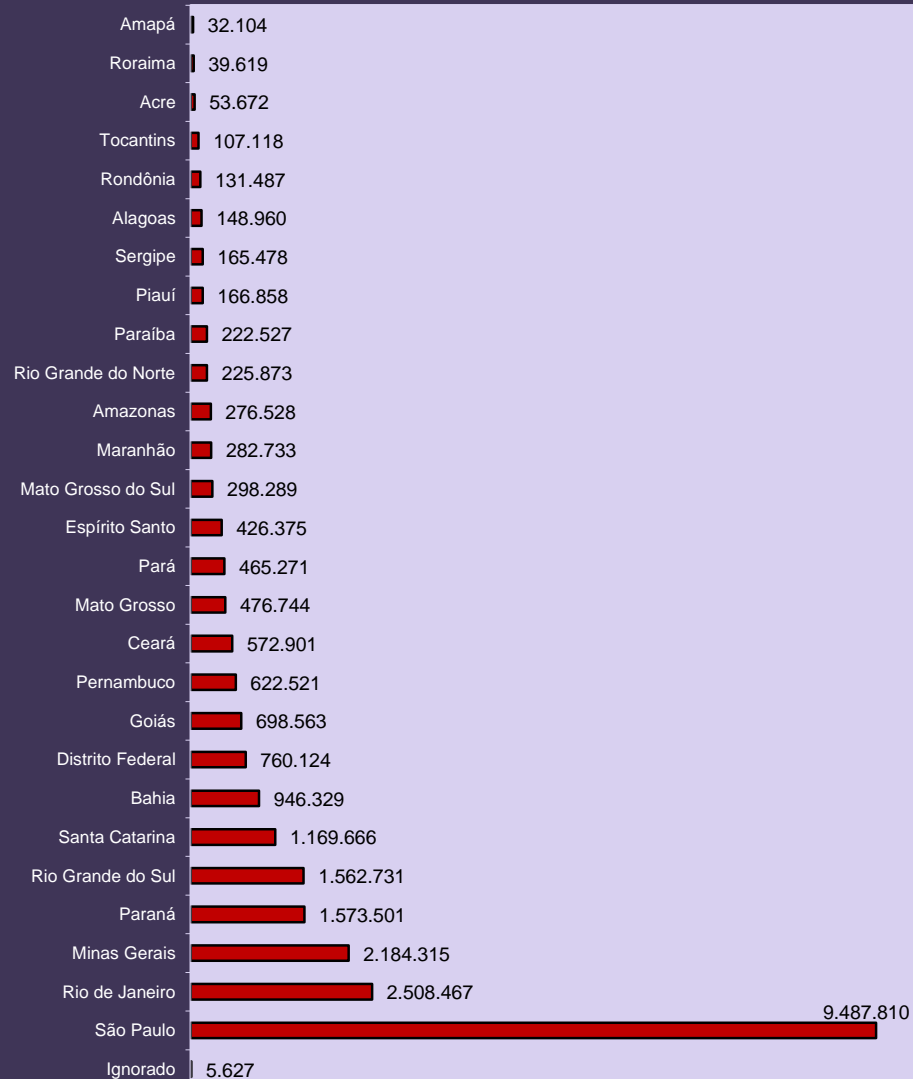

**DISTRIBUIÇÃO DO VALOR DOS RECOLHIMENTOS EFETUADOS PELAS EMPRESAS DO SETOR AGRICULTURA, SEGUNDO AS GRANDES REGIÕES**

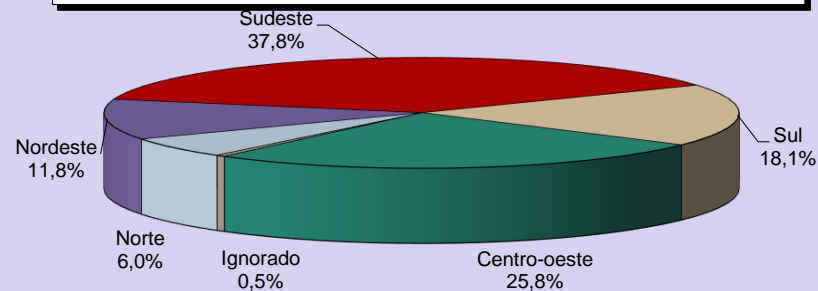

**DISTRIBUIÇÃO DO VALOR DOS RECOLHIMENTOS EFETUADOS PELAS EMPRESAS DO SETOR INDÚSTRIA, SEGUNDO AS GRANDES REGIÕES**

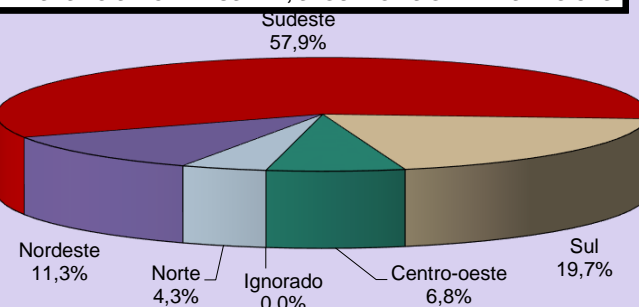

**DISTRIBUIÇÃO DO VALOR DOS RECOLHIMENTOS EFETUADOS PELAS EMPRESAS DO SETOR SERVIÇOS, SEGUNDO AS GRANDES REGIÕES**

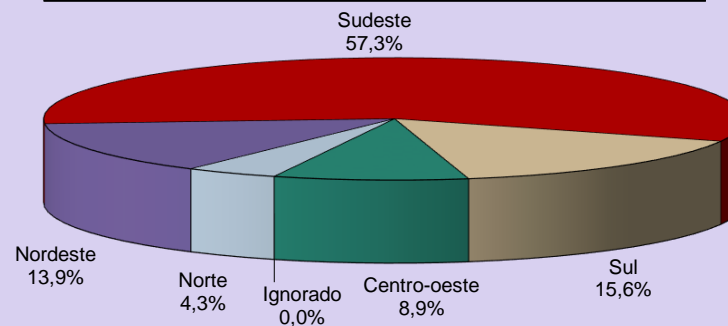

DESCRIPCIÓN	ABR/17	MAY/17	JUN/17	JUL/17	AGO/17	SEP/17	OCT/17	NOV/17	DIC/17	ENE/18	FEB/18	MAR/18
<b>BENEFICIARIAS</b>												
Beneficio Mínimo - R\$	937,00	937,00	937,00	937,00	937,00	937,00	937,00	937,00	937,00	954,00	954,00	<b>954,00</b>
Techo del Sal. Beneficio y Sal. Contribución - R\$	5.531,31	5.531,31	5.531,31	5.531,31	5.531,31	5.531,31	5.531,31	5.531,31	5.531,31	5.645,80	5.645,80	<b>5.645,80</b>
Valor Maximo de Beneficio - R\$	5.531,31	5.531,31	5.531,31	5.531,31	5.531,31	5.531,31	5.531,31	5.531,31	5.531,31	5.645,80	5.645,80	<b>5.645,80</b>
Salario Familia 1	44,09	44,09	44,09	44,09	44,09	44,09	44,09	44,09	44,09	54,00	54,00	<b>54,00</b>
Salario Familia 2	31,07	31,07	31,07	31,07	31,07	31,07	31,07	31,07	31,07	31,71	31,71	<b>31,71</b>
<b>ECONOMICAS</b>												
Salario Minimo - R\$	937,00	937,00	937,00	937,00	937,00	937,00	937,00	937,00	937,00	954,00	954,00	<b>954,00</b>
Dólar Comercial Mediano (Venta) - R\$	3,1362	3,2095	3,2954	3,2061	3,1509	3,1348	3,1912	3,2594	3,2919	3,2106	3,2415	<b>3,2792</b>
Taja Referencial - TR (% al mes)	-	0,0764	0,0536	0,0623	0,0509	-	-	-	-	-	-	<b>-</b>
<b>ÍNDICE DE PRECIOS</b>												
INPC (Dec/93 = 100)	4.993,35	5.011,33	4.996,30	5.004,79	5.003,29	5.002,29	5.020,80	5.029,84	5.042,92	5.054,52	5.063,62	<b>5.067,16</b>
Variación (%)	0,08	0,36	-0,30	0,17	-0,03	-0,02	0,37	0,18	0,26	0,23	0,18	<b>0,07</b>
Variación en 12 meses (%)	3,99	3,35	2,56	2,08	1,73	1,63	1,83	1,95	2,07	1,87	1,81	<b>1,56</b>
IPCA (Dec/93 = 100)	4.828,44	4.843,41	4.832,27	4.843,87	4.853,07	4.860,83	4.881,25	4.894,92	4.916,46	4.930,72	4.946,50	<b>4.950,95</b>
Variación (%)	0,14	0,31	-0,23	0,24	0,19	0,16	0,42	0,28	0,44	0,29	0,32	<b>0,09</b>
Variación en 12 meses (%)	4,08	3,60	3,00	2,71	2,46	2,54	2,70	2,80	2,95	2,86	2,84	<b>2,68</b>
IGP-DI (Aug/94 = 100)	646,57	643,26	637,08	635,20	636,71	640,65	641,28	646,42	651,21	654,97	655,98	<b>659,67</b>
Variación (%)	-1,24	-0,51	-0,96	-0,30	0,24	0,62	0,10	0,80	0,74	0,58	0,15	<b>0,56</b>
IGP-M (Aug/94 = 100)	658,90	652,76	648,41	643,77	644,38	647,40	648,67	652,07	657,86	662,83	663,31	<b>667,52</b>
Variación (%)	-1,10	-0,93	-0,67	-0,72	0,10	0,47	0,20	0,52	0,89	0,76	0,07	<b>0,64</b>
IPC-3i - Variación (%) <sup>(1)</sup>	0,24	0,66	-0,40	0,51	0,19	-0,01	0,46	0,46	0,27	0,54	0,20	<b>0,15</b>

Fuentes: DATAPREV/SINTESE, IPEA, BNDES y BACEN.

(1) IPC-3i es un índice de precios publicado trimestralmente por la Fundação Getúlio Vargas, con el fin de calcular el costo de vida para las familias formadas en su mayoría por personas con más de 60 años.

## BENEFICIOS

Los beneficios consisten en prestaciones pecuniarias pagas por la Seguridad Social a los asegurados o a sus dependientes, de forma a atender la cobertura de los eventos de enfermedad, accidentes de trabajo, invalidez, muerte o edad avanzada, tanto por el tiempo de contribución y el trabajo sujeto a condiciones especiales; la protección a la maternidad, salario-familia y auxilio-reclusión; y las prestaciones asistenciales pagadas a las personas de edad avanzada o con discapacidad.

Los beneficios de pagos continuos se caracterizan por los pagos mensuales continuos hasta que cierto evento (muerte, por ejemplo) provoque su cesación. Los beneficios son corregidos anualmente según índice establecido por actos legales (Leyes o medidas provisionales), siempre en el mes en el que el valor del salario mínimo es ajustado.

La dinámica de los beneficios en el sistema de pensiones comprende los siguientes procesos: a) Concesión, que trata del flujo de entrada de nuevos beneficios en el sistema; b) Mantenimiento que engloba los beneficios activos y suspendidos constantes en la lista; c) Cesación que coincide con los beneficios que no generan más créditos y son excluidos del registro, y d) Emisión que trata de los créditos emitidos para pagamiento de los beneficios que está activos en el registro. Un beneficio se suspende cuando no genera créditos para pagamientos, pudiendo ser reactivado en cualquier momento.

Los beneficios se pueden clasificar en: a) BENEFICIOS DEL RGPS son regulados por el Régimen General de la Seguridad Social- RGPS, dependen de la contribución de los asegurados (obligatorios o facultativos) y comprenden los beneficios de previdencia y accidentarios. Su valor (renta mensual) se calcula sobre la base de los salarios-de-contribución del asegurado y ajustados de acuerdo con la ley vigente. Beneficios de Previdencia usualmente, dependen principalmente de un número mínimo de contribuciones mensuales (período de carencia) para los que el asegurado pueda aprovechar. Engloban las jubilaciones, las pensiones por muerte, los auxilios, el salario-familia y salario-maternidad. Beneficios de accidentes son dados al asegurado, o a su(s) dependiente(s), cuando el accidente se produce a través del trabajo, o incluso cuando se padece en el camino entre la casa y el lugar de trabajo, causando lesión o trastorno funcional que causa la muerte o disminución de la capacidad para el trabajo; y b) BENEFICIOS ASISTENCIALES están reguladas por la Ley Orgánica de la Asistencia Social - LOAS, que garantizan un salario mínimo mensual a las personas mayores de 65 años o más y las personas con discapacidad que no pueden trabajar y vivir independientemente. En ambos casos, el valor del ingreso familiar per cápita de los beneficiarios debe ser inferior a ¼ del salario mínimo. Estos beneficios se proporcionan independientemente de las aportaciones realizadas.

### BENEFICIOS CONCEDIDOS

Corresponden a los requisitos de las prestaciones presentadas por los asegurados del Seguro Social, los cuales son analizados, aprobados y autorizados para el pago al completar todos los requisitos necesarios para la concesión de la especie solicitada. Las informaciones tienen como período de referencia la fecha del Pedido de Beneficio - DDB. Los datos de cantidad no incluyen el monto de las pensiones alimenticias ni las pensiones por muerte, a pesar de que tienen un número de beneficios – NB, corresponden a las fracciones de un mismo beneficio. Los datos de valor corresponden a la Renta Mensual Inicial - RMI convertida. La conversión es efectuada a partir de la Fecha de Inicio del Beneficio – DIB para la fecha para pedidos de beneficios - DDB, utilizando el valor de la pensión mínima como indicador. Las informaciones de valor aquí presentadas no incluyen los complementos positivos, los descuentos ni los eventuales pagos en retraso.

### VALOR DE CRÉDITOS EN CONCESIÓN:

Corresponde a los créditos otorgados para el primer pago de beneficios concedidos. A partir del segundo pago, los créditos emitidos pasan a ser contabilizados en la sub-sesión Beneficios Emitidos. Diferentemente de las informaciones contantes en los otros cuadros de concesión, los valores refieren-se al valor neto, que es dado por la diferencia entre el valor bruto (valor del beneficio adicionado de complementos, acrecimos, etc.) y el valor de los descuentos) impuesto de ingreso, pensión alimenticia, etc.), incluyendo se necesario, el valor de prestaciones retrasadas. El periodo de referencia (mes) corresponde a la fecha de pagamiento del beneficio y no al DDB, utilizado en los demás cuadros de concesión.

### BENEFICIOS EMITIDOS

Son denominados beneficios emitidos los créditos encaminados a la red bancaria para pagos de de beneficios de prestaciones que están activos en el registro. Los Complementos Positivos – CP de un beneficio, tales cuales los derivados judiciales, reactivación y revisión de beneficio, inclusión de acompañante, etc, también constituyen créditos emitidos desde que sean de bajo valor. Los beneficios emitidos no incluyen los Pagamientos de Beneficios – PAB, que son comandados por las Agencias de Seguro Social –APS y pagos directamente en el Banco de Brasil. La cantidad de créditos emitidos pueden ser mayores que el número de beneficios activos porque un beneficio puede generar más de un crédito en una misma competencia. Los datos de cantidad incluyen pensiones alimenticias y los desdoblamientos de pensiones por muerte. Los datos de valor corresponden al valor neto, que es obtenido por la diferencia entre el valor bruto (valor del beneficio adicionado de complementos, salario-familia, etc.) y el valor de los descuentos (impuesto sobre la renta, pensiones alimenticias, etc). Los cuadros 12, 13, 14, diferentemente de los demás cuadros, consideran el valor del beneficio acrecido de complementos, no incorporando los créditos eventuales ni los descuentos. Las informaciones tienen como periodo de referencia el mes de competencia del beneficio. Las parcelas relativas al abono anual (13° salario) son incorporadas al valor de las competencias agosto y noviembre, pagas en los meses de septiembre y diciembre, respectivamente.

**REQUERIMIENTOS, RECHAZOS Y ANALISIS DE BENEFICIOS:**

**REQUERIDOS:** Cantidad de procesos de beneficios requeridos (que recibieron un Numero de Beneficio – NB) y cuya Fecha de Requerimiento – DER es el mes de referencia.

**RECHAZADOS:** Son los procesos de beneficios requeridos, despachados y no concedidos, porque no han rellenado los requisitos legales para la concesión.

**EN ANÁLISIS:** Corresponden al estoque de procesos de beneficios requeridos y que aún no fueron despachados por el INSS, o sea, no fueron concedidos, despedidos, y ni cerrados hasta el mes de referencia, o que está aguardando documentos o informaciones adicionales del requirente. Comprenden los requerimientos de beneficios que tengan DER y no posean Data de Despacho del Beneficio – DDB.

Las Informaciones relativas a beneficios requeridos, rechazados o en análisis incluyen beneficios de previdencia, accidentarios, asistenciales, y los Beneficios de la Legislación Específica\_BLE. Los datos relativos al beneficio Amparo Asistencial al Portador de Deficiencia y al beneficio Amparo Asistencial al Anciano – LOAS están incluidos, respectivamente, en beneficios por incapacidad y demás beneficios.

**BENEFICIOS SUSPENDIDOS**

Corresponden a los Beneficios en registro que provisoriamente no generan crédito para pagamiento, aun que tengan su valor actualizado mensualmente, pudiendo tornarse activos a cualquier momento por orden del INSS. Incluye pensiones alimenticias y desdoblamientos de pensiones por muerte.

**BENEFICIOS CESADOS**

Corresponden a los Beneficios de prestación continua que generan créditos por motivos diversos, tales cuales óbito, alta médica, transformación en otros beneficios, mayoría, entre otros, de acuerdo con la legislación. Como la comunicación del evento que genera la cesación del beneficio, en algunos casos, ocurre con retraso, estas informaciones están sujetas a correcciones posteriores. Son incluidas las pensiones alimenticias y los desdoblamientos de pensiones por muerte.

**RECAUDACIÓN**

Corresponde a las actividades relacionadas con el recogimiento de ingresos de contribuciones sociales, patrimoniales, y de otras importancias debidas a la Seguridad Social, previstas en la legislación. Constituyen contribuciones Sociales: a) las empresas y entidades equiparadas, incidentes sobre la remuneración paga, debida o acreditada a los asegurados a su servicio y sobre el ingreso o lucro; b) las de los empleadores domésticos; c) las de los asegurados (empleados, incluso el domestico, trabajador espontáneo, contribuyente individual, asegurado especial y facultativo) y, d) los incidentes sobre la receta de concursos de pronósticos.

Las contribuciones de las empresas, incidentes sobre la receta o el facturar y el lucro, salvo aquellas substitutivas de las contribuciones incidentes sobre la remuneración paga o acreditada a los asegurados a su servicio, además de aquellas incidentes sobre el ingreso de concursos y pronósticos, son recaudados por la Secretaria de la Receta Federal y no constan los cuadros aquí presentados. Las contribuciones incidentes sobre la remuneración paga o acreditada a los a asegurados a servicio de las empresas, las substitutivas de estas, incidentes sobre la receta o a facturar y o ingreso neto (contribución de las asociaciones deportivas que mantienen equipos de futbol profesional y de los productores rurales, personas físicas y jurídicas), bien como la receta patrimonial que engloba el valor de rendimientos referentes a la alienación y a la locación de inmuebles de propiedad del INSS, son administradas por este.

**RECAUDACIÓN TOTAL:**

Valor de las recaudaciones provenientes de todos los ingresos incluidos en el Guía de Seguridad Social – GPS. Engloba ingresos de contribuciones sociales (de empresas y entidades equiparadas y contribuyentes en general), débitos y cuotas (fase Administrativa y judicial), ingresos patrimoniales, devolución de beneficios, reclamaciones trabajitos y otros. Incluye las contribuciones relativas a otras entidades (salario –educación, INCRA, SENAI, SESC, etc.) y los acrecimientos legales (actualización monetaria, juros, y multas), o sea, corresponde a la rúbrica 11 del GPS. Los datos son apurados por local de pagamiento y el mes de referencia es el mes de procesamiento de la guía (mes civil).

**RECAUDACIÓN DE LAS EMPRESAS Y ENTIDADES EQUIPARADAS:**

Valor de las recaudaciones provenientes de todos los ingresos incluidos en el Guía de Seguridad Social – GPS. Engloba ingresos de contribuciones sociales (de empresas y entidades equiparadas y contribuyentes en general), débitos y cuotas (fase Administrativa y judicial), ingresos patrimoniales, devolución de beneficios, reclamaciones trabajitos y otros. Incluye las contribuciones relativas a otras entidades (salario –educación, INCRA, SENAI, SESC, etc.) y los acrecimientos legales (actualización monetaria, juros, y multas), o sea, corresponde a la rúbrica 11 del GPS. Los datos son apurados por local de pagamiento y el mes de referencia es el mes de procesamiento de la guía (mes civil). La distribución del valor de recaudación de las empresas y entidades según las Unidades de la Federación presentadas en los cuadros 22 y 23 es diferente del cuadro 24 porque los datos son procesados por local de pagamiento y no según por localización de establecimiento. El valor total también es diferente entre estos cuadros porque los cuadros 22 y 23 consideran todos los GPS y el cuadro 24 excluye los GPS con error de encerramiento (cuando la suma de los valores informados en las rubricas es diferente del valor de la rúbrica total).

**FLUJO DE CAJA:**

Corresponde al movimiento financiero de la Seguridad Social, efectuada por el acompañamiento diario de la entrada (recibimientos) y de la salida (pagamientos) de recursos financieros de la caja del INSS.

**OTRAS INFORMACIONES DE SEGURIDAD**

**PISO BENEFICIARIO:** Es el Valor mínimo establecido por la Constitución Federal, Art. 201, Para. 2º, que determina: “ningún beneficio que substituye el salario-de-contribución o el rendimiento del trabajo del asegurado tendrá valor mensual inferior al salario mínimo.”

**TECHO DEL SALARIO-DE-CONTRIBUCIÓN:** Es el valor máximo de base de contribución para el Régimen General de Seguridad Social.

**VALOR MÁXIMO DEL BENEFICIO:** Es el valor máximo de los beneficios del Régimen General de Seguridad Social.

**SALARIO-FAMILIA:** Es debido al asegurado empleado, excepto el domestico, y al trabajador sin cartera de trabajo, tanto en la condición de activo como en la de jubilado o por invalidez o a los demás jubilados a los 65 años, si del sexo masculino, y a los 60 años, si del sexo femenino o aún en gozo de auxilio-enfermedad, en la proporción del respectivo número de hijos o equiparados, de hasta 14 años de edad, o de cualquier edad si está invalido.

**SALARIO DE CONTRIBUCIÓN**

Se entiende por salario-de-contribución: a) para el empleado y trabajador sin cartera de trabajo - la remuneración recibida en una o más empresas, comprendiendo todos los ingresos pagados o acreditados por cualquier causa durante el mes, destinados para retribuir el trabajo; b) para los trabajadores domésticos – la remuneración registrada en la Cartera de Trabajo y Seguridad Social – CTPS; c) para el contribuyente Individual - la remuneración recibida en una o más empresas o por el ejercicio de actividad por propia cuenta durante el mes; y, para el asegurado facultativo - el valor por este, declarado.

### **CONTRIBUYENTES PARA EL RÉGIMEN GENERAL DE SEGURIDAD SOCIAL:**

Son contribuyente de la Seguridad Social a empresa y a la entidad similar, el empleado y el trabajador doméstico. Son aseguradas obligatorias las siguientes personas: empleados, empleado contribuyente nacional individual, los trabajadores independientes y asegurados de forma especial. También están aquellos que se unen a la Seguridad Social por cuenta propia, los asegurados opcional. Para cada tipo de contribuyente es definida una forma específica de contribución. A seguir, son conceptuados los contribuyentes de la Seguridad Social de siguiente forma:

- **EMPRESA** - Empresa individual o jurídica que asume el riesgo de actividades económicas urbana o rural, con fines lucrativos o no, tanto cuanto los órganos y entidades de administración pública directa, indirecta y fundacional. Similar a una empresa, a efectos de pensión, el contribuyente individual en relación con el asegurado que contrata el servicio, así como la cooperativa, la asociación o la entidad cualquier naturaleza o finalidad, la misión diplomática y consular de carreras en el extranjero.
- **EMPLEADOR DOMÉSTICO** - Una persona o familia que admite a su servicio, sin fines de lucro, empleada doméstica.
- **TRABAJADOR** – que se puede clasificar en:

**Empleado** – aquel que presta servicios a las empresas urbanas o rurales, en carácter no eventual, sobre su subordinación y mediante remuneración, incluidos los directores empleados y,

**Trabajador sin cartera de trabajo** - presta a una o más empresas, sin vínculo de empleo, servicios de naturaleza urbana o rural, con la mediación de los sindicatos u órganos gestores de mano de obra calificada. (por lo general el puerto).

- **CONTRIBUYENTE INDIVIDUAL** – A partir de la Ley N° 9876 de 26 de noviembre de 1999, las categorías de asegurados empresarios, trabajador autónomo y equiparados, se unificaron en una sola categoría – la de Contribuyente Individual. Esta ley considera que contribuyentes asegurados individuales como: el productor rural persona física; el minero; el eclesiástico; el brasileño civil que trabaja en el extranjero; los empresarios urbanos o rurales; los trabajadores que prestan servicios con carácter temporal; y los trabajadores autónomos. El arte. 9 del Reglamento de la Seguridad Social - RPS aprobado por Decreto N° 3048 del 6 de mayo de 1999, modificado por el Decreto N° 3265 del 29 de noviembre de 1999, enumera incluso como contribuyentes individuales, entre otros: elegido para el cargo de adjunto dirección cooperativa, asociación o entidad de cualquier naturaleza o finalidad, y el liquidador o síndico electo para ejercer la actividad hacia condominio, siempre que reciban compensación, jubilado de cualquier magistrado designado régimen temporal Tribunal Laboral clase o magistrado designado del Tribunal Electoral, el becario de Buena Voluntad Ejército contratista vivienda, de conformidad con la Ley No. 6855 del 18 de noviembre de 1980, el árbitro y sus asistentes, que actuará de conformidad con la Ley No. 9615 del 24 de marzo 1998.

**Trabajador Autónomo y similares** - la prestación de servicios a zonas urbanas o rurales, con carácter temporal, una o más empresas, sin relación de empleo, o que ejerza, sobre su propia actividad económica remunerada naturaleza urbana, con fines lucrativos o no.

**Empresario** - Corresponde al propietario de una empresa, el director no empleado, miembro del consejo de administración y similares.

- **EMPLEADO DOMÉSTICO** - Una persona o familia que admite a su servicio, sin fines de lucro, empleada doméstica.
- **OPCIONAL** - es la mayor de 16 años que está afiliado al Régimen General de la Seguridad Social, por contribución, siempre que no realiza trabajo remunerado que se ajuste a ser asegurado obligatoriamente.
- **ASEGURADO ESPECIAL** - Productor, la pareja, el aparcerero rural y el inquilino, el pescador y similares, el ejercicio de estas actividades de forma individual o en la economía familiar, aunque con la ayuda de un tercero, así como sus cónyuges o parejas y niños mayores de 16 años de edad o asimilados a los de trabajo, demostrado, con su grupo familiar.



<b>Lista de siglas utilizadas en este documento:</b>			
AEPS	Anuário Estatístico da Previdência Social	IPC-Fipe	Índice de Preços ao Consumidor – Fundação Instituto de Pesquisas Econômicas
BLE	Benefícios de la legislación Específica	LOAS	Lei Orgânica de Assistência Social (Lei Nº 8.742/93)
BMD	Boletim Mensal de Desempenho	LOPS	Lei Orgânica de Previdência Social (Lei Nº 3.807/60)
CAPIN	Caixa de Aposentadorias e Pensões da Imprensa Nacional	SP	Secretaria de Previdência
CDP	Certificado da Dívida Ativa	NB	Número de Benefício
CNIS	Cadastro Nacional de Informações Sociais	PASEP	Programa de Formação do Patrimônio do Servidor Público
COFINS	Contribuição para o Fundo de Investimento Social	PIB	Produto Interno Bruto
COMPREV	Compensação Previdenciária	PNAD	Pesquisa Nacional por Amostra de Domicílio
CPMF	Contribuição Provisória de Movimentação Financeira	PSS	Plano de Seguridade Social
DATAPREV	Empresa de Tecnologia e Informações da Previdência Social	REFIS	Programa de Recuperação Fiscal
DDB	Data do Despacho do Benefício	RFFSA	Rede Ferroviária Federal Sociedade Anônima
DER	Data de Entrada de Requerimento	RGPS	Regime Geral de Previdência Social
DIB	Data do Início do Benefício	RMI	Renda Mensal Inicial
DRD	Data de Regularização de Documentação	RMV	Rendas Mensais Vitalícias
ECT	Empresa Brasileira de Correios e Telégrafos	RPB	Recibo de Pagamento ao Beneficiário
FIES	Fundo de Financiamento ao Estudante do Ensino Superior	SABI	Sistema de Administração de Benefícios por Incapacidade
FNAS	Fundo Nacional de Assistência Social	SASSE	Serviço de Assistência e Seguro Social dos Economistas
FNS	Fundo Nacional de Saúde	SENAI	Serviço Nacional de Aprendizagem Industrial
FPAS	Fundo de Previdência e Assistência Social	SENAR	Serviço Nacional de Aprendizagem Rural
FUNDACENTRO	Fundação Jorge Duprat Figueiredo de Segurança e Medicina do Trabalho	SESI	Serviço Social da Indústria
GEAP	Grupo Executivo de Assistência Patronal	SIMPLES	Sistema Integrado de Pagamento de Impostos e Contribuições das Microempresas e Empresas de Pequeno Porte
GPS	Guia de Previdência Social	SINAP	Sistema de Informações e Acompanhamento de Projetos do Seguro Social
IBGE	Instituto Brasileiro de Geografia e Estatística	SINTESE	Sistema Integrado de Tratamento Estatístico de Séries Estratégicas
IGP-DI	Índice Geral de Preços – Disponibilidade Interna	SUB	Sistema Único de Benefícios
IGP-M	Índice Geral de Preços do Mercado	SRF	Secretaria da Receita Federal
INCRA	Instituto Nacional de Colonização e Reforma Agrária	SUB	Sistema Único de Benefícios
INPC	Índice Nacional de Preços ao Consumidor	TJLP	Taxa de Juros de Longo Prazo
INSS	Instituto Nacional do Seguro Social	TR	Taxa Referencial
IPCA	Índice de Preço ao Consumidor Amplo		

### Nota

Las tablas de agregación de especies son constituidas por las siguientes especies de beneficios:

Jubilaciones por Edad .....	07, 08, 41, 52, 78 e 81
Jubilaciones por Invalidez .....	04, 06, 32, 33, 34, 51 e 83
Jubilaciones por Periodo de cotización.....	42, 43, 44, 45, 46, 49, 57, 72 e 82
Pensiones por Muerte .....	01, 03, 21, 23, 27, 28, 29, 55 e 84
Auxilios .....	13, 15, 25, 31, 36 e 50
Beneficios Accidentarios.....	02, 05, 10, 91, 92, 93, 94 e 95
Especies Diversas .....	47, 48, 68, 79, 80

### Convenciones

... el fenómeno puede haber sido o no verificado, pero su valor es desconocido.

- el fenómeno no fue verificado.

0 o 0,00 el dato fue verificado, pero su valor es inferior a la mitad de la unidad adoptada en la tabla.

**EXPEDIENTE:** Ministro de Hacienda: Henrique Meirelles; Secretario Ejecutivo del Ministerio de Hacienda: Tarcísio Godoy; Secretario de la Seguridad Social: Marcelo Caetano; Secretario de Políticas de Seguridad Social: Benedito Adalberto Brunca; Coordinador-General de Estadística, Demografía y Actuaría: Alexandre Zioli Fernandes; Equipo Técnico: Anária Pereira de Freitas, Carolina Fernandes dos Santos, Pedro Henrique Zampier, Sergio Luiz Maximino, Valdemir de Souza Silva.

Boletín Estadístico de la Seguridad Social es una publicación mensual de la Secretaría de Políticas de Seguridad Social del Ministerio de Hacienda, de responsabilidad de la Secretaría de Políticas de Seguridad Social y elaborado por la Coordinación-General de Estadística, Demografía y e Actuaría. Impresión: Asesoría de Comunicación Social. También disponible en internet en lo sitio: [www.previdencia.gov.br](http://www.previdencia.gov.br)

Es permitida la reproducción total o parcial del contenido de esta publicación desde que citada la fuente.

**CORRESPONDÊNCIA:** Secretaria de Previdência do Ministério da Fazenda – Secretaria de Políticas de Previdência Social  
Esplanada dos Ministérios Bloco “F” 7º andar Sala 741 – 70.059-900 – Brasília/DF  
Tel. +55 61 2021 5115. Fax +55 61 2021 5020