

Junio 2018



PREVISIÓN SOCIAL

BOLETIN ESTADÍSTICO DE LA SEGURIDAD SOCIAL

- 01 - Números Generales de la Seguridad Social
- 02 - Evolución de los Beneficios Concedidos 2006/2018
- 03 - Beneficios Concedidos Según los Grupos de Especies
- 04 - Beneficios Concedidos por Grandes Grupos Según los Rangos de Valores
- 05 - Beneficios Concedidos por Clientela y Grandes Grupos Según los Rangos de Valores
- 06 - Beneficios Concedidos por Rangos de Valor Según las Unidades de la Federación
- 07 - Beneficios Concedidos Según las Unidades de la Federación
- 08 - Beneficios Concedidos Según las Especies
- 09 - Valor de Créditos Emitidos en la Concesión
- 10 - Evolución de los Beneficios Emitidos – 2006/2018
- 11 - Beneficios Emitidos Según los Grupos de Especies
- 12 - Beneficios Emitidos por Grandes Grupos, Según los Rangos de Valor
- 13 - Beneficios Emitidos por Clientela y Grandes Grupos, Según los Rangos de Valor
- 14 - Beneficios Emitidos por Rangos de Valor Según las Unidades de la Federación
- 15 - Beneficios Emitidos Según las Unidades de la Federación
- 16 - Beneficios Emitidos Según las Especies
- 17 - Beneficios Cesados Según los Grupos de Especies
- 18 - Beneficios Cesados y Suspendidos Según las Unidades de la Federación
- 19 - Requerimientos de Beneficios Según las Unidades de la Federación
- 20 - Evolución de los Requerimientos, Concesiones y Rechazos de Beneficios 2006/2018
- 21 - Situación de los Beneficios en Análisis por Tiempo de Tramitación y Responsable por la Pendencia
- 22 - Evolución Del Valor Recaudado por la Seguridad Social 2006/2018
- 23 - Valor Recaudado por la Seguridad Social por Fuente de Ingresos, Según las Unidades de la Federación
- 24 - Valor de las Recaudaciones Efectuadas por las Empresas Según el Sector de Actividad Económica
- 25 - Valor de las Recaudaciones Efectuadas por las Empresas, Según las Unidades de la Federación
- 26 - Otras Informaciones 2017/2018

PRESENTACIÓN

El Boletín Estadístico de la Seguridad Social – BEPS es una publicación mensual de la Secretaría de Políticas de Seguridad Social del Ministerio de Hacienda, elaborado por la Coordinación-General de Estadística y Actuaría, que presenta un conjunto de datos, con 27 tablas, sobre beneficios y recaudación de la Seguridad Social, el Flujo de Caja del Instituto Nacional del Seguro Social – INSS y, aún, informaciones de indicadores económicos y datos poblacionales.

La tabla 1 trae un resumen de los datos de beneficios de la Seguridad Social, del Flujo de Caja del INSS y poblacionales. Las informaciones de beneficios concedidos el mes constan en las tablas de 2 a 8. Entre ellos, la tabla 2 trae la evolución mensual de los beneficios concedidos según la clientela urbana y rural. La tabla 3 reporta cantidad y valor de los beneficios concedidos en el último mes de la serie por grupos de especie del beneficio. Las tablas 4 y 5 traen informaciones sobre cantidad y valor de los beneficios por rangos de valor. Las tablas 6 y 7 traen informaciones por Unidades de la Federación y la tabla 8 por especie de beneficio.

En la tabla 9 consta el valor de créditos emitidos en la concesión, que corresponden al primer pago efectuado a los beneficiarios, una vez que esos beneficios aún no fueron incluidos en la base de datos.

Las tablas de 10 a 16 traen datos de beneficios emitidos, que comprenden los créditos encaminados a la red bancaria para pago de beneficios de prestación continuada que están activos en la base de datos. Esas tablas siguen la misma estructura presentada para los beneficios concedidos.

Los datos de las tablas 17 y 18 presentan atraso de un mes e incorporan los beneficios que fueron cesados y suspensos entre la fecha de la emisión de beneficios del mes de referencia y la fecha de la emisión del mes siguiente. Los requerimientos de beneficios están relacionados en la tabla 19, por Unidades de la Federación, clasificados en requeridos, rechazados y en análisis. En la tabla 20 es presentada la evolución mensual de requerimientos, concesiones y rechazos. En la tabla 21 es presentada la cantidad de beneficios en análisis, de acuerdo con el tiempo de tramitación del proceso y de acuerdo con quien está pendiente la marcha del mismo.

Los valores recaudados por la previsión social, provenientes de todos los ingresos financieros incluidos en la *Guia da Previdência Social (GPS)*, son demostrados en las tablas 22 a 25. Entre ellos, la tabla 22 trae la evolución mensual de la recaudación de la Seguridad Social. La tabla 23 trae informaciones detalladas del último mes según el origen de la contribución. La tabla 24 revela los valores de recaudación de las empresas por sector de actividad económica y la tabla 25 por Unidades de la Federación.

La tabla 26 muestra el Flujo de Caja del INSS y la tabla 27 informa otros datos de la Seguridad Social y algunos indicadores económicos. Los conceptos son presentados después de las tablas.

01

NÚMEROS GENERALES DE LA SEGURIDAD SOCIAL

FLUJO DE CAJA DEL INSS – 2017/2018 – (EN R\$ MIL)			
DISCRIMINACIÓN	JUNIO/2018	ACUMULADO EN 2018	ACUMULADO EN 12 MESES
Recaudación Propria	30.231.958	183.147.923	381.591.481
(+) Recaudación Simple	3.135.054	19.194.883	38.341.967
(+) Otras Recaudación	201.889	1.028.231	2.261.099
(=) Recaudación Bruta	33.568.900	203.371.038	422.194.547
(-) Reembolsos y restituciones	11.609	62.826	175.356
(-) Reuniones de Otras Entidades	3.207.569	21.419.786	40.116.117
(=) Recaudación Neta	30.349.722	181.888.426	381.903.074
Beneficios Previdenciarios	45.096.890	273.506.396	575.742.057
(-) Beneficios devueltos	-234.152	-796.608	-3.434.734
(=) Beneficios totales	44.862.738	272.709.788	572.307.324
Saldo Previdenciario (Recaudación Neta - Beneficios Previd.)	-14.513.016	-90.821.362	-190.404.250

Fuente: División de programación Financiera

PARTICIPACIÓN DE LA RECAUDACIÓN NETA Y DEL GASTO CON BENEFICIOS DEL RÉGIMEN GENERAL DE SEGURIDAD SOCIAL EN EL PIB – 2017				
PIB (R\$ Mil) ⁽¹⁾	RECAUDACIÓN NETA (R\$ Mil)	% EN EL PIB	BENEFICIOS DEL RGPS (R\$ Mil)	% EN EL PIB
6.559.940.000	374.784.828	5,71	557.234.827	8,49

Fuentes: División de programación Financiera del INSS y IBGE

BENEFICIOS CONCEDIDOS					BENEFICIOS EMITIDOS	
Clientela	Acumulado en 2017		Junio/2018		Junio/2018	
	Numero	Valor (R\$ Mil)	Numero	Valor (R\$ Mil)	Numero	Valor (R\$ Mil)
Total	4.995.623	6.843.559	428.746	589.077	34.753.378	42.730.938
Urbano	4.104.488	6.006.840	356.216	519.869	25.176.043	34.530.755
Rural	891.135	836.719	72.530	69.208	9.577.335	8.200.183

Fuentes: DATAPREV / SUB y SINTESE

OTRAS INFORMACIONES DE BENEFICIOS					TIEMPO MEDIANO DE CONCESIÓN (EN DÍAS)	
Beneficios Cesados		Beneficios Suspensos	Junio/2018		Mayo/2018	Junio/2018
Numero	Valor (R\$ Mil)		Requeridos	Rechazados		
520.845	680.712	78.326	860.357	326.050	47	47

Fuentes: DATAPREV / SUB, SINTESE y SUIBE

(1) PIB corriente a precio de mercado, dato preliminar divulgado por el Instituto Brasileño de Geografía y Estadística – IBGE.

(2) Corresponde al número medio mensual de contribuyentes, o sea, a la suma del número de meses con contribución para cada trabajador, dividido por 12.

DATOS POBLACIONALES - 2015	
DISCRIMINACIÓN	TOTAL
Población Residente	204.860.101
Urbana	172.318.534
Rural	32.541.567
Población Económicamente Activa	105.519.431
Ocupada	95.380.483
Desocupada	10.138.948
Población no Económicamente Activa	72.137.391
Población Ocupada Según Posición en el Trabajo Principal:	
Total	95.380.483
Empleados	57.564.636
Con cartera de trabajo firmada	36.825.347
Empleados públicos y militares	7.328.011
Otros y sin declaración	13.411.278
Trabajador Doméstico	6.308.667
Con cartera de trabajo firmada	2.016.149
Sin cartera de trabajo firmada y sin declaración	4.292.518
Autónomo	21.823.126
Empleador	3.550.566
Trabajadores en la producción para el propio consumo y construcción para el propio uso	3.846.970
No remunerados	2.286.518
Cotizantes para instituto de pensión en cualquier trabajo	58.812.846

Fuente: PNAD / IBGE - 2015.

NÚMERO DE COTIZANTES PARA EL RÉGIMEN GENERAL DE PREVISIÓN SOCIAL ⁽²⁾ – 2016	
TOTAL	52.489.624
Empleados	40.020.878
Autónomos	9.602.543
Trabajadores Domésticos	1.540.453
Facultativos	1.323.375
Afiliados Especiales	2.375

Fuente: DATAPREV / CNIS.

02

EVOLUCIÓN DE LOS BENEFICIOS CONCEDIDOS - 2006/2018

AÑOS/MESES	CANTIDAD				VALOR (R\$)				VALOR MEDIANO (R\$)			TIEMPO MEDIANO DE CONCESIÓN (EN DÍAS)	
	Total	Variación en Relación al año/mes anterior (%)	Clientela		Total	Variación en Relación al año/mes anterior (%)	Clientela		Total	Clientela			
			Urbana	Rural			Urbana	Rural		Urbana	Rural		
2006	Total	4.238.816	7,16	3.221.479	1.017.337	2.454.718.849	18,27	2.108.750.810	345.968.039	579,10	654,59	340,07	...
2007	Total	4.173.350	-1,54	3.157.008	1.016.342	2.565.614.483	4,52	2.185.671.623	379.942.860	614,76	692,32	373,83	...
2008	Total	4.461.842	6,91	3.408.788	1.053.054	2.939.609.022	14,58	2.506.754.117	432.854.905	658,83	735,38	411,05	...
2009	Total	4.473.905	0,27	3.389.215	1.084.690	3.183.818.356	8,31	2.682.419.674	501.398.683	711,64	791,46	462,25	...
2010	Total	4.640.120	3,72	3.565.641	1.074.479	3.581.722.281	12,50	3.033.730.446	547.991.835	771,90	850,82	510,01	...
2011	Total	4.767.039	2,74	3.737.177	1.029.862	3.974.824.813	10,98	3.413.642.786	561.182.027	833,81	913,43	544,91	...
2012	Total	4.957.681	4,00	3.921.951	1.035.730	4.532.732.386	14,04	3.887.990.893	644.741.493	914,28	991,34	622,50	...
2013	Total	5.207.629	5,04	4.169.903	1.037.726	5.142.736.655	13,46	4.438.965.291	703.771.364	987,54	1.064,52	678,19	...
2014	Total	5.211.030	0,07	4.214.863	996.167	5.485.224.495	6,66	4.763.421.962	721.802.533	1.052,62	1.130,15	724,58	...
2015	Total	4.344.701	-16,62	3.546.427	798.274	5.038.457.733	-8,14	4.408.752.229	629.705.504	1.159,68	1.243,15	788,83	...
2016	Total	5.132.451	18,13	4.245.154	887.297	6.699.937.397	32,98	5.917.339.856	782.597.541	1.305,41	1.393,90	882,00	...
2017	Total	4.995.623	-2,67	4.104.488	891.135	6.843.558.931	2,14	6.006.839.950	836.718.982	1.369,91	1.463,48	938,94	...
	Enero	369.843	1,63	305.554	64.289	515.605.802	6,96	455.689.003	59.916.799	1.394,12	1.491,35	931,99	60
	Febrero	368.800	-0,28	304.734	64.066	513.664.388	-0,38	453.359.041	60.305.347	1.392,80	1.487,72	941,30	57
	Marzo	466.989	26,62	387.166	79.823	644.566.362	25,48	569.492.309	75.074.054	1.380,26	1.470,93	940,51	57
	Abril	380.921	-18,43	315.542	65.379	525.510.496	-18,47	464.023.752	61.486.744	1.379,58	1.470,56	940,47	54
	Mayo	469.613	23,28	384.641	84.972	644.241.377	22,59	564.434.907	79.806.470	1.371,86	1.467,43	939,21	53
	Junio	449.179	-4,35	370.016	79.163	616.729.572	-4,27	542.349.814	74.379.758	1.373,02	1.465,75	939,58	53
	Julio	407.363	-9,31	333.088	74.275	556.351.836	-9,79	486.553.461	69.798.375	1.365,74	1.460,74	939,73	54
	Agosto	510.061	25,21	417.061	93.000	695.229.237	24,96	607.903.521	87.325.716	1.363,03	1.457,59	938,99	55
	Septiembre	433.846	-14,94	355.615	78.231	592.384.296	-14,79	518.898.140	73.486.156	1.365,43	1.459,16	939,35	55
	Octubre	347.253	-19,96	284.115	63.138	471.830.050	-20,35	412.519.296	59.310.754	1.358,75	1.451,94	939,38	54
	Noviembre	424.086	22,13	344.942	79.144	569.391.217	20,68	495.124.243	74.266.974	1.342,63	1.435,38	938,38	50
	Diciembre	367.669	-13,30	302.014	65.655	498.054.298	-12,53	436.492.462	61.561.835	1.354,63	1.445,27	937,66	50
2018	Enero	367.893	0,06	306.102	61.791	507.002.054	1,80	448.121.444	58.880.610	1.378,12	1.463,96	952,90	54
	Febrero	375.000	1,93	314.415	60.585	516.009.520	1,78	458.182.551	57.826.969	1.376,03	1.457,25	954,48	52
	Marzo	478.129	27,50	399.382	78.747	655.738.738	27,08	580.581.498	75.157.240	1.371,47	1.453,70	954,41	50
	Abril	470.659	-1,56	391.331	79.328	645.056.327	-1,63	569.321.408	75.734.919	1.370,54	1.454,83	954,71	48
	Mayo	465.572	-1,08	385.653	79.919	638.217.272	-1,06	561.936.594	76.280.678	1.370,82	1.457,10	954,47	47
	Junio	428.746	-7,91	356.216	72.530	589.076.950	-7,70	519.868.616	69.208.334	1.373,95	1.459,42	954,20	47
	Subtotal⁽¹⁾	2.585.999	3,22	2.153.099	432.900	3.551.100.862	2,62	3.138.012.111	413.088.751	1.373,20	1.457,44	954,24	-

Fuentes: DATAPREV / SUB, SINTESE y BMD

(1) Las variaciones corresponden a la razón entre el acumulado del año y el acumulado del mismo periodo del año anterior.

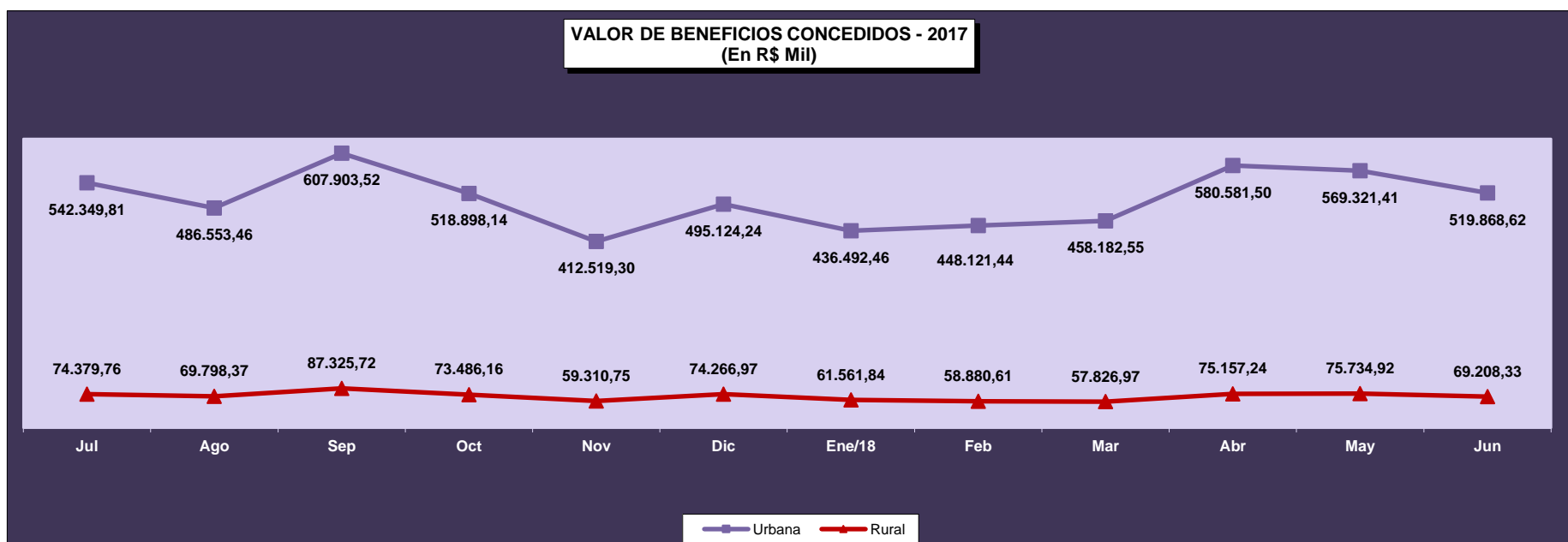
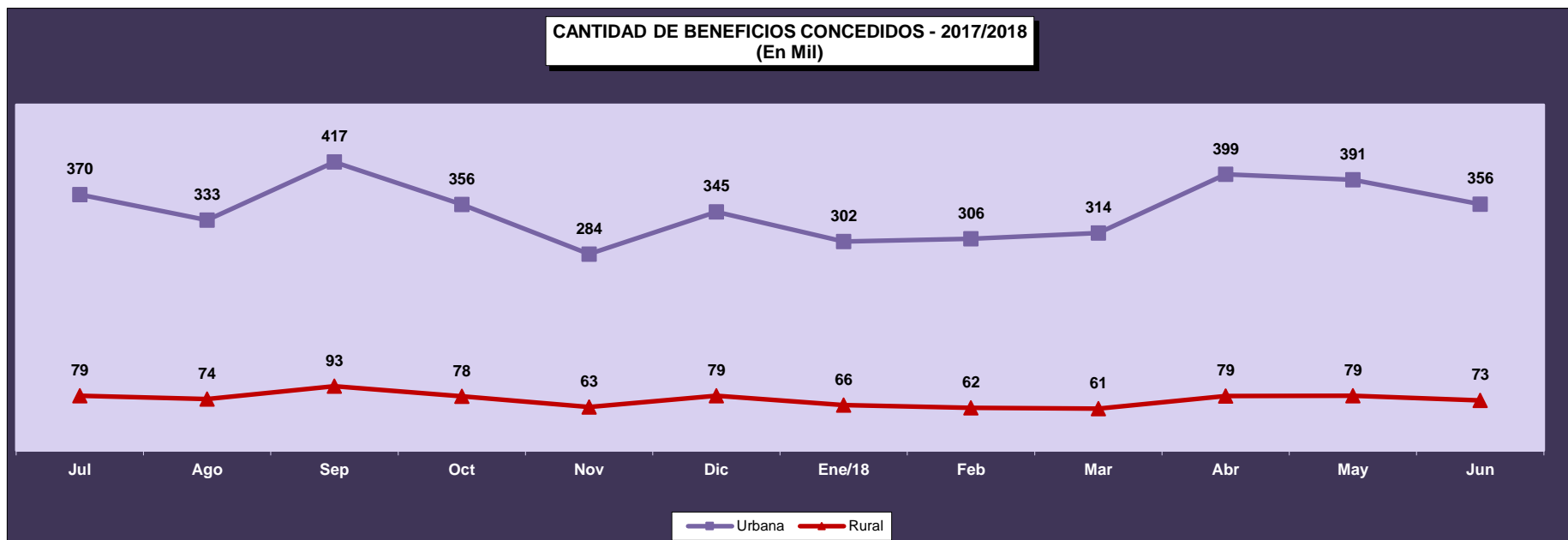

03

BENEFICIOS CONCEDIDOS SEGÚN LOS GRUPOS DE ESPECIES

GRUPOS DE ESPECIES	CANTIDAD						VALOR (R\$)						VALOR MEDIANO (R\$)				
	Total	% del total	% del grupo	% del sub grupo	Variación en Relación al mes anterior (en %)	Clientela		Total	% del total	% del grupo	% del sub grupo	Variación en Relación al mes anterior (en %)	Clientela		Total	Clientela	
						Urbana	Rural						Urbana	Rural		Urbana	Rural
TOTAL	428.746	100,00			-7,91	356.216	72.530	589.076.950	100,00			-7,70	519.868.616	69.208.334	1.373,95	1.459,42	954,20
BENEFICIOS DEL RGPS	401.619	93,67	100,00		-7,83	329.089	72.530	563.179.664	95,60	100,00		-7,60	493.971.329	69.208.334	1.402,27	1.501,03	954,20
Previsionales	382.222	89,15	95,17	100,00	-7,87	310.460	71.762	533.008.701	90,48	94,64	100,00	-7,64	464.506.041	68.502.660	1.394,50	1.496,19	954,58
Jubilados	115.197	26,87	28,68	30,14	-7,78	87.559	27.638	174.719.704	29,66	31,02	32,78	-7,29	148.215.398	26.504.306	1.516,70	1.692,75	958,98
Edad	59.595	13,90	14,84	15,59	-10,60	34.938	24.657	67.243.483	11,42	11,94	12,62	-10,26	43.617.206	23.626.276	1.128,34	1.248,42	958,20
Invalidez	22.666	5,29	5,64	5,93	-4,97	19.792	2.874	32.099.954	5,45	5,70	6,02	-7,71	29.345.723	2.754.231	1.416,22	1.482,71	958,33
Tiempo de Contribución	32.936	7,68	8,20	8,62	-4,25	32.829	107	75.376.267	12,80	13,38	14,14	-4,29	75.252.469	123.798	2.288,57	2.292,26	1.156,99
Pensiones por Muerte	28.664	6,69	7,14	7,50	-8,75	19.497	9.167	41.970.623	7,12	7,45	7,87	-8,55	33.198.751	8.771.871	1.464,23	1.702,76	956,90
Auxilios	187.559	43,75	46,70	49,07	-8,14	170.546	17.013	264.076.348	44,83	46,89	49,54	-7,95	247.968.715	16.107.633	1.407,96	1.453,97	946,78
Enfermedad	184.059	42,93	45,83	48,15	-8,19	167.455	16.604	260.626.886	44,24	46,28	48,90	-7,96	244.770.443	15.856.443	1.416,00	1.461,71	954,98
Accidente	1.703	0,40	0,42	0,45	-0,35	1.394	309	1.282.688	0,22	0,23	0,24	-3,00	1.128.909	153.779	753,19	809,83	497,67
Reclusión	1.797	0,42	0,45	0,47	-9,79	1.697	100	2.166.774	0,37	0,38	0,41	-10,09	2.069.362	97.412	1.205,77	1.219,42	974,12
Salario-Maternidad	50.802	11,85	12,65	13,29	-6,58	32.858	17.944	52.242.026	8,87	9,28	9,80	-6,48	35.123.177	17.118.849	1.028,35	1.068,94	954,02
Abono de perman. en Serv. 20%	-	-	-	-	-	-	-	-	-	-	-	-	-	-	-	-	-
Accidentarios	19.397	4,52	4,83	100,00	-7,05	18.629	768	30.170.963	5,12	5,36	100,00	-6,84	29.465.288	705.675	1.555,44	1.581,69	918,85
Jubilación por Invalidez	1.027	0,24	0,26	5,29	-5,52	967	60	1.777.470	0,30	0,32	5,89	-7,30	1.720.036	57.434	1.730,74	1.778,73	957,23
Pensión por muerte	21	0,00	0,01	0,11	-8,70	21	-	36.546	0,01	0,01	0,12	-27,48	36.546	-	1.740,27	1.740,27	-
Auxilio-Enfermedad	16.602	3,87	4,13	85,59	-7,35	15.960	642	26.490.649	4,50	4,70	87,80	-7,07	25.878.181	612.468	1.595,63	1.621,44	954,00
Auxilio-Accidente	1.736	0,40	0,43	8,95	-5,14	1.670	66	1.859.949	0,32	0,33	6,16	-2,33	1.824.176	35.773	1.071,40	1.092,32	542,02
Auxilio-Suplementar	11	0,00	0,00	0,06	10,00	11	-	6.350	0,00	0,00	0,02	9,20	6.350	-	577,25	577,25	-
BENEFICIOS ASISTENCIALES	27.107	6,32	100,00		-8,97	27.107	-	25.860.193	4,39	100,00	100,00	-9,60	25.860.193	-	954,00	954,00	-
Amparos Asistenciales (LOAS)	27.107	6,32	100,00	100,00	-8,97	27.107	-	25.860.193	4,39	100,00	100,00	-9,60	25.860.193	-	954,00	954,00	-
Anciano	12.444	2,90	45,91	45,91	-13,57	12.444	-	11.871.691	2,02	45,91	45,91	-14,81	11.871.691	-	954,01	954,01	-
Portador de Deficiencia	14.663	3,42	54,09	54,09	-4,66	14.663	-	13.988.502	2,37	54,09	54,09	-4,66	13.988.502	-	954,00	954,00	-
Rentas Mensuales Vitalicias (RMV)	-	-	-	-	-	-	-	-	-	-	-	-	-	-	-	-	-
Anciano	-	-	-	-	-	-	-	-	-	-	-	-	-	-	-	-	-
Portador de Deficiencia	-	-	-	-	-	-	-	-	-	-	-	-	-	-	-	-	-
BENEFICIOS DE LA LEGISLACIÓN ESPECÍFICA (BLE) ⁽¹⁾	20	0,00	-	-	-56,52	20	-	37.093	0,01	-	-	-66,17	37.093	-	1.854,67	1.854,67	-

Fuentes: DATAPREV / SUB y SINTESE.

(1) Incluye las siguientes especies: 22 pensión por muerte estatutaria; 26 - Pensión especial (Ley N° 593/48); 37 - Jubilación de extra numerario de la Unión; 38 Jubilación de la extinta CAPIN; 56 - Pensiones mensual de por vida por el síndrome de talidomida; 58 - Jubilación excepcional del amnistiado; 59 - Pensión por muerte excepcional del amnistiado; 76 - Salario-Familia estatutaria del RFFSA; 85 - pensión mensual vitalicia del cauchero; 86 - pensión mensual vitalicia del dependiente del cauchero; 89 - pensión especial para las víctimas de hemodiálisis Caruaru; 96 - pensión especial a las personas afectadas por lepra. Excluyendo el BLE adicional

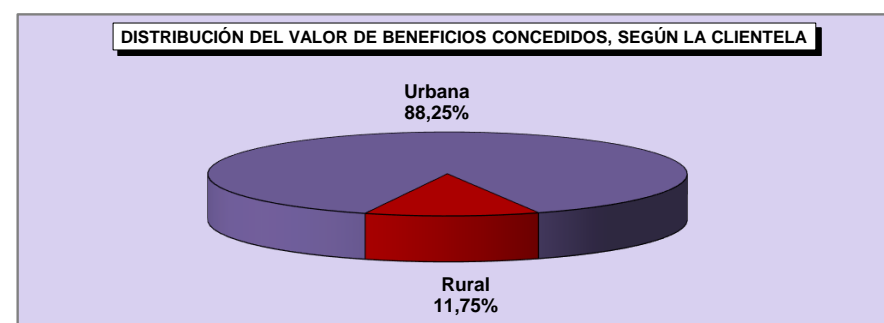
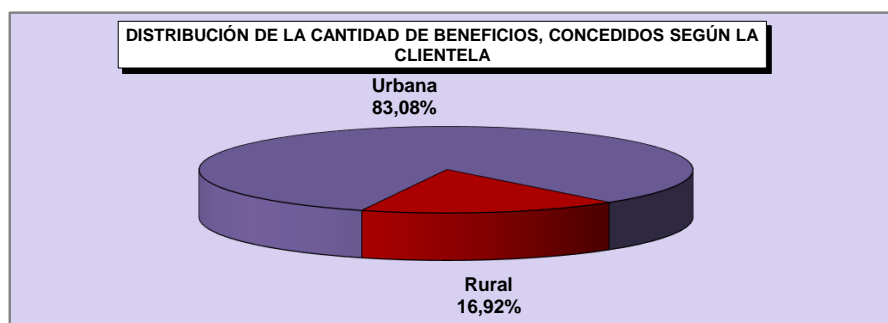
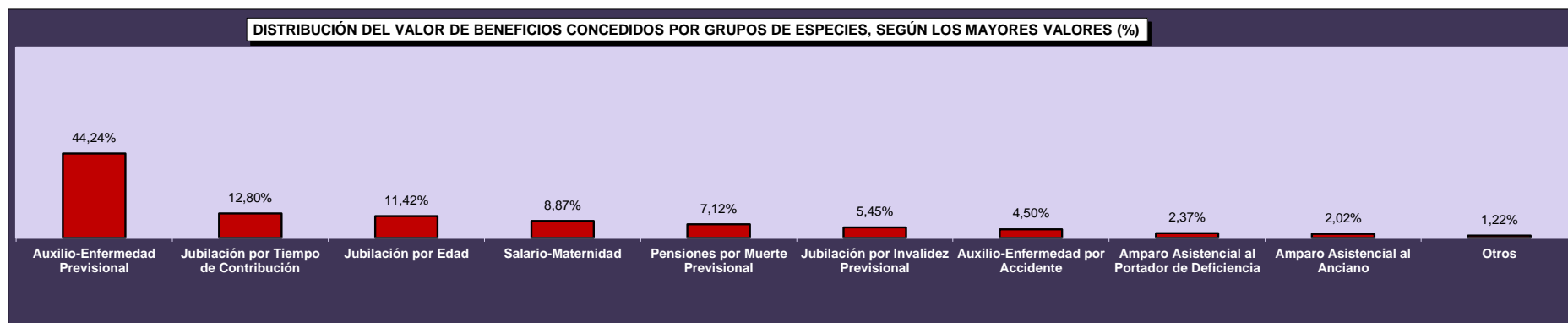
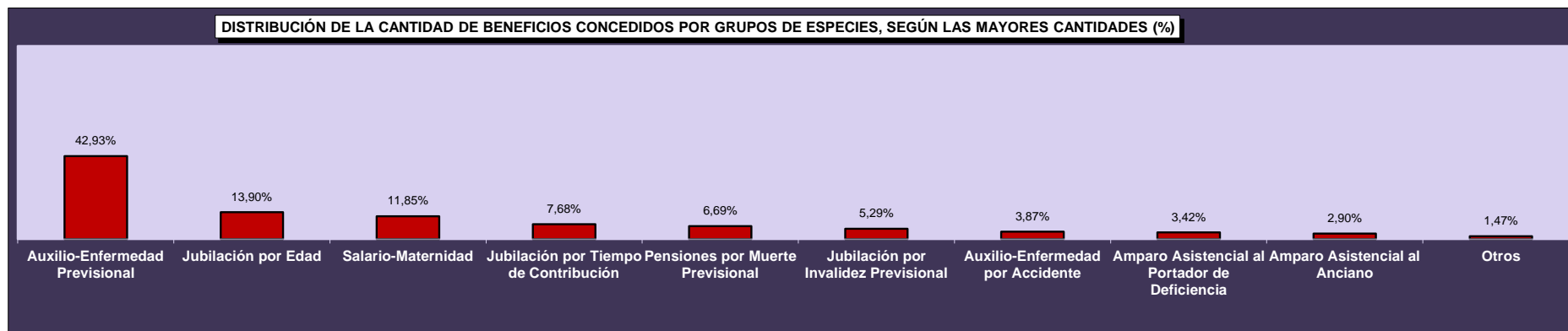

03

CANTIDAD DE JUBILACIONES CONCEDIDAS POR RANGOS DE EDAD SEGÚN CLIENTELA, SEXO Y GRUPOS DE ESPECIES

URBANA

Rangos de Edad	HOMBRES				MUJERES			
	Jubilación por			Total	Jubilación por			Total
	Edad	Tiempo de Contribución	Invalidez		Edad	Tiempo de Contribución	Invalidez	
Hasta 45	1	677	2.276	2.954	–	494	1.475	1.969
46 a 50	1	2.890	1.528	4.419	–	2.994	1.031	4.025
51 a 55	4	7.063	2.223	9.290	23	5.716	1.676	7.415
56 a 60	44	7.359	2.911	10.314	14.312	2.815	2.079	19.206
61 a 65	11.366	2.494	2.294	16.154	5.070	175	1.471	6.716
66 a 70	1.812	92	561	2.465	1.477	38	733	2.248
71 o más	327	12	147	486	501	9	354	864
Total	13.555	20.587	11.940	46.082	21.383	12.241	8.819	42.443

RURAL

Rangos de Edad	HOMBRES				MUJERES			
	Jubilación por			Total	Jubilación por			Total
	Edad	Tiempo de Contribución	Invalidez		Edad	Tiempo de Contribución	Invalidez	
Hasta 45	–	2	372	374	–	–	290	290
46 a 50	–	14	232	246	4	3	248	255
51 a 55	3	40	464	507	9.408	1	315	9.724
56 a 60	8.311	40	537	8.888	3.241	3	143	3.387
61 a 65	2.047	5	181	2.233	860	–	62	922
66 a 70	258	–	51	309	195	–	22	217
71 o más	126	–	10	136	204	–	7	211
Total	10.745	101	1.847	12.693	13.912	7	1.087	15.006

TOTAL

Rangos de Edad	HOMBRES				MUJERES			
	Jubilación por			Total	Jubilación por			Total
	Edad	Tiempo de Contribución	Invalidez		Edad	Tiempo de Contribución	Invalidez	
Hasta 45	1	679	2.648	3.328	–	494	1.765	2.259
46 a 50	1	2.904	1.760	4.665	4	2.997	1.279	4.280
51 a 55	7	7.103	2.687	9.797	9.431	5.717	1.991	17.139
56 a 60	8.355	7.399	3.448	19.202	17.553	2.818	2.222	22.593
61 a 65	13.413	2.499	2.475	18.387	5.930	175	1.533	7.638
66 a 70	2.070	92	612	2.774	1.672	38	755	2.465
71 o más	453	12	157	622	705	9	361	1.075
Total	24.300	20.688	13.787	58.775	35.295	12.248	9.906	57.449

FUENTE: DATAPREV, SUB, SÍNTESIS.

Obs.: Las jubilaciones concedidas en edad inferior al mínimo legal y jubilaciones por tiempo de contribución precocial ocurren por procesos judiciales o concesión en los términos de la Ley Compenar n° 142/2013

03 VALOR MEDIO DE JUBILACIONES CONCEDIDAS POR RANGOS DE EDAD SEGÚN CLIENTELA, SEXO Y GRUPOS DE ESPECIES									
URBANA									
Rangos de Edad	HOMBRES				MUJERES				
	Jubilación por			Total	Jubilación por			Total	
	Edad	Tiempo de Contribución	Invalidez		Edad	Tiempo de Contribución	Invalidez		
Hasta 45	2.871,54	2.776,28	1.508,51	1.799,52	–	1.444,61	1.345,06	1.370,03	
46 a 50	1.223,02	2.380,88	1.808,75	2.182,79	–	1.692,45	1.320,61	1.597,20	
51 a 55	2.883,94	2.279,82	1.848,51	2.176,87	1.352,98	2.280,44	1.246,08	2.043,77	
56 a 60	1.287,81	2.517,39	1.747,02	2.294,72	1.185,94	2.098,32	1.169,79	1.317,92	
61 a 65	1.366,49	2.481,08	1.665,69	1.581,06	1.138,60	2.569,10	1.115,03	1.170,71	
66 a 70	1.365,54	3.589,56	1.598,16	1.501,48	1.155,92	2.814,77	1.114,68	1.170,51	
71 o más	1.405,36	3.121,17	1.632,43	1.516,41	1.187,86	3.176,92	1.109,98	1.176,67	
Total	1.367,60	2.425,98	1.704,32	1.927,67	1.172,87	2.067,46	1.215,12	1.439,66	
RURAL									
Rangos de Edad	HOMBRES				MUJERES				
	Jubilación por			Total	Jubilación por			Total	
	Edad	Tiempo de Contribución	Invalidez		Edad	Tiempo de Contribución	Invalidez		
Hasta 45	–	996,93	965,25	965,41	–	–	961,00	961,00	
46 a 50	–	1.053,62	962,42	967,61	954,00	1.002,97	954,31	954,88	
51 a 55	954,00	1.170,56	961,36	977,83	954,53	954,00	954,02	954,51	
56 a 60	962,32	1.176,85	955,79	962,89	955,03	1.156,24	954,00	955,16	
61 a 65	965,69	1.368,60	954,00	965,65	955,26	–	954,00	955,18	
66 a 70	956,30	–	954,00	955,92	954,00	–	954,00	954,00	
71 o más	957,65	–	954,00	957,38	954,00	–	954,00	954,00	
Total	962,76	1.163,21	959,69	963,91	954,67	1.061,66	955,94	954,82	
TOTAL									
Rangos de Edad	HOMBRES				MUJERES				
	Jubilación por			Total	Jubilación por			Total	
	Edad	Tiempo de Contribución	Invalidez		Edad	Tiempo de Contribución	Invalidez		
Hasta 45	2.871,54	2.771,04	1.432,19	1.705,79	–	1.444,61	1.281,95	1.317,52	
46 a 50	1.223,02	2.374,48	1.697,19	2.118,71	954,00	1.691,76	1.249,58	1.558,93	
51 a 55	2.056,82	2.273,57	1.695,32	2.114,82	955,50	2.280,21	1.199,88	1.425,77	
56 a 60	964,03	2.510,14	1.623,79	1.678,26	1.143,31	2.097,32	1.155,90	1.263,54	
61 a 65	1.305,33	2.478,86	1.613,64	1.506,32	1.112,01	2.569,10	1.108,52	1.144,70	
66 a 70	1.314,53	3.589,56	1.544,48	1.440,71	1.132,37	2.814,77	1.110,00	1.151,45	
71 o más	1.280,83	3.121,17	1.589,22	1.394,18	1.120,19	3.176,92	1.106,96	1.132,97	
Total	1.188,59	2.419,81	1.604,57	1.719,54	1.086,86	2.066,88	1.186,68	1.313,01	

FUENTE: DATAPREV, SUB, SINTESE.

Obs.: Las jubilaciones concedidas en edad inferior al mínimo legal y jubilaciones por tiempo de contribución precocial ocurren por procesos judiciales o concesión en los términos de la Ley Compenar n° 142/2013

04

BENEFICIOS CONCEDIDOS POR GRANDES GRUPOS SEGÚN LOS RANGOS DE VALORES

RANGOS DE VALORES (EN BENEFICIO MÍNIMO)	CANTIDAD						VALOR (R\$)					
	Total	% sobre el total	% Acumulado	Beneficios del RGPS	Beneficios Asistenciales	BLE	Total	% sobre el total	% Acumulado	Beneficios del RGPS	Beneficios Asistenciales	BLE
TOTAL	428.746	100,00	-	401.619	27.107	20	589.076.950	100,00	-	563.179.664	25.860.193	37.093
< 1	2.578	0,60	0,60	2.573	5	-	1.607.293	0,27	0,27	1.602.744	4.549	-
= 1	223.258	52,07	52,67	196.159	27.097	2	212.988.132	36,16	36,43	187.135.686	25.850.538	1.908
1 - 2	139.458	32,53	85,20	139.437	5	16	183.058.083	31,08	67,50	183.023.102	5.107	29.875
2 - 3	35.057	8,18	93,38	35.056	-	1	80.902.494	13,73	81,24	80.900.522	-	1.972
3 - 4	15.335	3,58	96,95	15.334	-	1	50.316.118	8,54	89,78	50.312.779	-	3.339
4 - 5	8.026	1,87	98,83	8.026	-	-	34.268.691	5,82	95,60	34.268.691	-	-
5 - 6	4.923	1,15	99,97	4.923	-	-	25.188.475	4,28	99,87	25.188.475	-	-
6 - 7	76	0,02	99,99	76	-	-	461.999	0,08	99,95	461.999	-	-
7 - 8	16	0,00	100,00	16	-	-	112.496	0,02	99,97	112.496	-	-
8 - 9	13	0,00	100,00	13	-	-	104.312	0,02	99,99	104.312	-	-
9 - 10	2	0,00	100,00	2	-	-	18.263	0,00	99,99	18.263	-	-
10 - 20	4	0,00	100,00	4	-	-	50.594	0,01	100,00	50.594	-	-
20 - 30	-	-	100,00	-	-	-	-	-	100,00	-	-	-
30 - 40	-	-	100,00	-	-	-	-	-	100,00	-	-	-
40 - 50	-	-	100,00	-	-	-	-	-	100,00	-	-	-
50 - 60	-	-	100,00	-	-	-	-	-	100,00	-	-	-
60 - 70	-	-	100,00	-	-	-	-	-	100,00	-	-	-
70 - 80	-	-	100,00	-	-	-	-	-	100,00	-	-	-
80 - 90	-	-	100,00	-	-	-	-	-	100,00	-	-	-
90 - 100	-	-	100,00	-	-	-	-	-	100,00	-	-	-
> 100	-	-	100,00	-	-	-	-	-	100,00	-	-	-

Fuentes: DATAPREV / SUB y SINTESE.

05

BENEFICIOS CONCEDIDOS POR CLIENTELA Y GRANDES GRUPOS SEGÚN LOS RANGOS DE VALORES

RANGOS DE VALORES (EN BENEFICIO MÍNIMO)	CLIENTELA URBANA								CLIENTELA RURAL					
	Cantidad				Valor (R\$)				Cantidad			Valor (R\$)		
	Total	Beneficios del RGPS	Beneficios Asistenciales	BLE	Total	Beneficios del RGPS	Beneficios Asistenciales	BLE	Total	Beneficios del RGPS	Beneficios Asistenciales	Total	Beneficios del RGPS	Beneficios Asistenciales
TOTAL	356.216	329.089	27.107	20	519.868.616	493.971.329	25.860.193	37.093	72.530	72.530	-	69.208.334	69.208.334	-
< 1	2.200	2.195	5	-	1.425.746	1.421.197	4.549	-	378	378	-	181.547	181.547	-
= 1	151.547	124.448	27.097	2	144.575.838	118.723.392	25.850.538	1.908	71.711	71.711	-	68.412.294	68.412.294	-
1 - 2	139.055	139.034	5	16	182.541.732	182.506.751	5.107	29.875	403	403	-	516.351	516.351	-
2 - 3	35.026	35.025	-	1	80.832.015	80.830.043	-	1.972	31	31	-	70.479	70.479	-
3 - 4	15.332	15.331	-	1	50.306.531	50.303.192	-	3.339	3	3	-	9.587	9.587	-
4 - 5	8.023	8.023	-	-	34.255.582	34.255.582	-	-	3	3	-	13.109	13.109	-
5 - 6	4.922	4.922	-	-	25.183.507	25.183.507	-	-	1	1	-	4.967	4.967	-
6 - 7	76	76	-	-	461.999	461.999	-	-	-	-	-	-	-	-
7 - 8	16	16	-	-	112.496	112.496	-	-	-	-	-	-	-	-
8 - 9	13	13	-	-	104.312	104.312	-	-	-	-	-	-	-	-
9 - 10	2	2	-	-	18.263	18.263	-	-	-	-	-	-	-	-
10 - 20	4	4	-	-	50.594	50.594	-	-	-	-	-	-	-	-
20 - 30	-	-	-	-	-	-	-	-	-	-	-	-	-	-
30 - 40	-	-	-	-	-	-	-	-	-	-	-	-	-	-
40 - 50	-	-	-	-	-	-	-	-	-	-	-	-	-	-
50 - 60	-	-	-	-	-	-	-	-	-	-	-	-	-	-
60 - 70	-	-	-	-	-	-	-	-	-	-	-	-	-	-
70 - 80	-	-	-	-	-	-	-	-	-	-	-	-	-	-
80 - 90	-	-	-	-	-	-	-	-	-	-	-	-	-	-
90 - 100	-	-	-	-	-	-	-	-	-	-	-	-	-	-
> 100	-	-	-	-	-	-	-	-	-	-	-	-	-	-

Fuentes: DATAPREV / SUB y SINTESE.

CANTIDAD DE BENEFICIOS CONCEDIDOS, SEGÚN LOS RANGOS DE VALORES - (EN %)

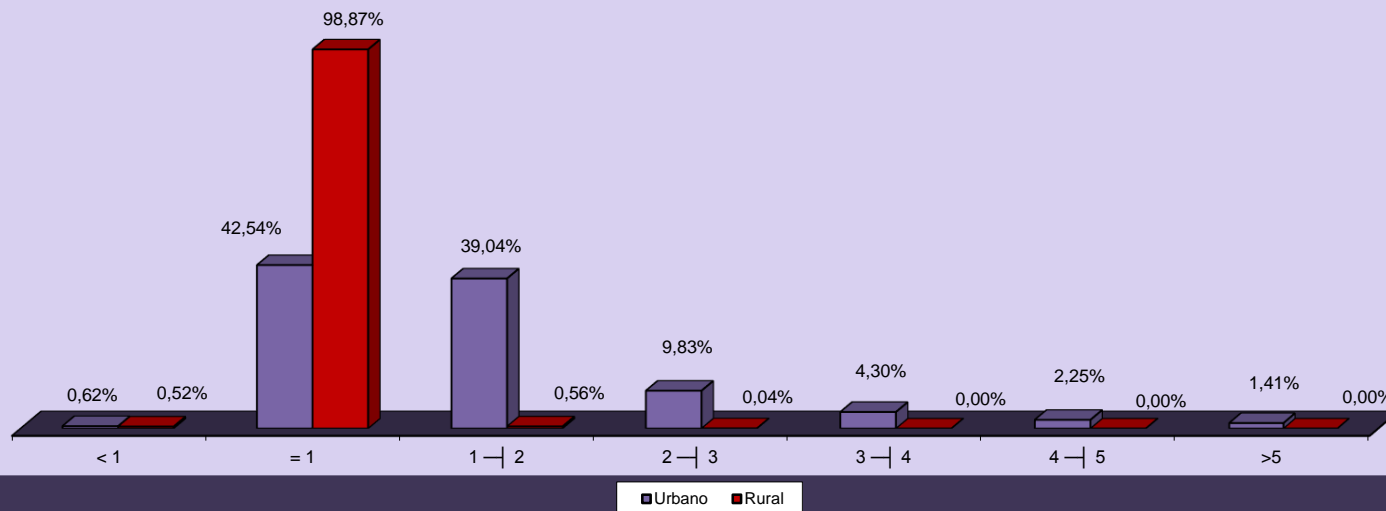

CANTIDAD DE BENEFICIOS CONCEDIDOS, SEGÚN LOS RANGOS DE VALORES - (EN %)

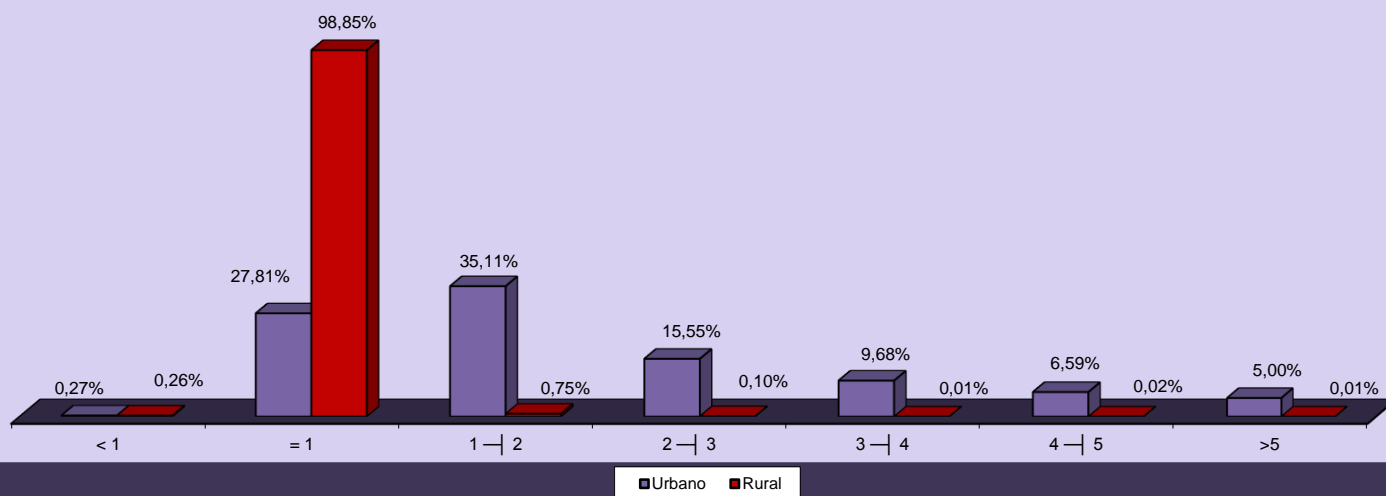

06 CANTIDAD DE BENEFICIOS CONCEDIDOS POR RANGOS DE VALORES SEGÚN LAS UNIDADES DE LA FEDERACIÓN

GRANDE REGIONES Y UNIDADES DE LA FEDERACIÓN	CANTIDAD						VALOR (R\$)					
	Rangos de Valores (En Beneficio Mínimo)						Rangos de Valores (En Beneficio Mínimo)					
	Total	< 1	= 1	1 a 5	5 a 10	> 10	Total	< 1	= 1	1 a 5	5 a 10	> 10
BRASIL	428.746	2.578	223.258	197.876	5.030	4	589.076.950	1.607.293	212.988.132	348.545.386	25.885.545	50.594
NORTE	20.721	98	13.478	6.986	159	-	25.693.390	61.510	12.858.012	11.963.022	810.846	-
Rondonia	3.074	21	1.862	1.173	18	-	3.741.626	12.576	1.776.348	1.861.330	91.372	-
Acre	1.069	11	762	289	7	-	1.251.964	6.022	726.948	482.294	36.700	-
Amazonas	5.525	18	3.698	1.749	60	-	7.070.925	14.159	3.527.892	3.223.077	305.797	-
Roraima	469	6	290	171	2	-	576.405	4.125	276.660	285.224	10.396	-
Pará	7.162	32	4.553	2.518	59	-	8.984.937	19.361	4.343.562	4.320.454	301.560	-
Amapá	854	3	641	208	2	-	999.138	1.431	611.514	376.030	10.163	-
Tocantins	2.568	7	1.672	878	11	-	3.068.395	3.836	1.595.088	1.414.613	54.858	-
NORDESTE	96.534	584	71.741	23.612	597	-	111.670.289	319.493	68.440.914	39.852.868	3.057.014	-
Maranhão	13.727	32	11.879	1.761	55	-	14.638.200	17.807	11.332.566	3.003.137	284.690	-
Piauí	6.308	37	5.040	1.210	21	-	6.855.597	21.645	4.808.160	1.917.779	108.013	-
Ceará	15.067	134	11.136	3.700	97	-	17.215.008	72.006	10.623.744	6.017.923	501.335	-
Rio Grande do Norte	6.764	30	4.581	2.108	45	-	8.077.337	16.404	4.370.274	3.460.572	230.087	-
Paraíba	6.908	96	4.899	1.879	34	-	7.869.144	49.776	4.673.646	2.972.093	173.630	-
Pernambuco	14.375	98	9.750	4.419	108	-	17.356.329	54.589	9.301.500	7.449.060	551.181	-
Alagoas	5.361	8	3.894	1.423	36	-	6.342.843	5.483	3.714.876	2.437.893	184.592	-
Sergipe	3.646	18	2.652	955	21	-	4.329.817	11.025	2.530.008	1.680.634	108.149	-
Bahia	24.378	131	17.910	6.157	180	-	28.986.014	70.758	17.086.140	10.913.777	915.338	-
SUDESTE	179.801	848	73.397	102.445	3.108	3	274.760.135	566.166	70.020.738	188.139.181	15.998.001	36.048
Minas Gerais	48.883	120	26.322	21.824	617	-	65.388.733	72.901	25.111.188	37.006.675	3.197.968	-
Espírito Santo	8.628	34	4.773	3.713	108	-	11.480.157	20.768	4.553.442	6.348.075	557.872	-
Rio de Janeiro	27.230	61	11.776	14.972	420	1	40.353.195	39.042	11.234.304	26.930.226	2.135.772	13.851
São Paulo	95.060	633	30.526	61.936	1.963	2	157.538.051	433.455	29.121.804	117.854.205	10.106.390	22.197
SUL	83.617	912	36.699	45.297	709	-	115.094.017	575.493	35.010.846	75.841.875	3.665.803	-
Paraná	28.605	180	13.073	15.128	224	-	38.526.343	112.627	12.471.642	24.784.741	1.157.333	-
Santa Catarina	23.130	381	8.840	13.724	185	-	32.499.185	245.926	8.433.360	22.866.630	953.270	-
Rio Grande do Sul	31.882	351	14.786	16.445	300	-	44.068.490	216.941	14.105.844	28.190.504	1.555.201	-
CENTRO-OESTE	48.073	136	27.943	19.536	457	1	61.859.120	84.631	26.657.622	32.748.441	2.353.880	14.547
Mato Grosso do Sul	5.706	59	2.856	2.766	25	-	7.364.648	35.525	2.724.624	4.477.970	126.529	-
Mato Grosso	5.815	30	2.857	2.885	43	-	7.745.335	20.084	2.725.578	4.779.621	220.051	-
Goiás	10.527	43	5.168	5.222	94	-	13.958.272	27.249	4.930.272	8.523.602	477.149	-
Distrito Federal	26.025	4	17.062	8.663	295	1	32.790.865	1.773	16.277.148	14.967.248	1.530.150	14.547

Fuentes: DATAPREV / SUB y SINTESE.

07

BENEFICIOS CONCEDIDOS SEGÚN LAS UNIDADES DE LA FEDERACIÓN

GRANDE REGIONES Y UNIDADES DE LA FEDERACIÓN	CANTIDAD					VALOR (EN R\$)						VALOR MEDIANO (R\$)			TIEMPO MEDIANO DE CONCESIÓN (EN DÍAS)	
	Total	% del total	Variación en Relación al mes anterior (en %)	Cientela		% Rural sobre total	Total	% del total	Variación en Relación al mes anterior (en %)	Cientela		% Rural sobre total	Total	Cientela		
				Urbana	Rural					Urbana	Rural			Urbana		Rural
BRASIL	428.746	100,00	-7,91	356.216	72.530	16,9	589.076.950	100,00	-7,70	519.868.616	69.208.334	11,7	1.373,95	1.459,42	954,20	47
NORTE	20.721	4,83	-9,21	12.977	7.744	37,4	25.693.390	4,36	-7,91	18.309.365	7.384.025	28,7	1.239,97	1.410,91	953,52	...
Rondônia	3.074	0,72	-10,09	2.141	933	30,4	3.741.626	0,64	-8,54	2.852.021	889.605	23,8	1.217,18	1.332,10	953,49	58
Acre	1.069	0,25	-35,87	621	448	41,9	1.251.964	0,21	-34,54	826.479	425.485	34,0	1.171,15	1.330,88	949,74	43
Amazonas	5.525	1,29	-9,38	3.079	2.446	44,3	7.070.925	1,20	-4,87	4.736.998	2.333.927	33,0	1.279,81	1.538,49	954,18	43
Roraima	469	0,11	-27,40	311	158	33,7	576.405	0,10	-26,13	425.673	150.732	26,2	1.229,01	1.368,72	954,00	65
Pará	7.162	1,67	-9,43	4.592	2.570	35,9	8.984.937	1,53	-10,11	6.535.576	2.449.361	27,3	1.254,53	1.423,25	953,06	59
Amapá	854	0,20	-11,13	509	345	40,4	999.138	0,17	-14,49	670.092	329.046	32,9	1.169,95	1.316,49	953,76	62
Tocantins	2.568	0,60	20,79	1.724	844	32,9	3.068.395	0,52	21,76	2.262.526	805.870	26,3	1.194,86	1.312,37	954,82	53
NORDESTE	96.534	22,52	-10,77	56.806	39.728	41,2	111.670.289	18,96	-10,76	73.859.123	37.811.166	33,9	1.156,80	1.300,20	951,75	...
Maranhão	13.727	3,20	-6,83	3.882	9.845	71,7	14.638.200	2,48	-6,97	5.251.221	9.386.979	64,1	1.066,38	1.352,71	953,48	54
Piauí	6.308	1,47	-10,35	3.034	3.274	51,9	6.855.597	1,16	-11,71	3.737.806	3.117.790	45,5	1.086,81	1.231,97	952,29	59
Ceará	15.067	3,51	-7,23	9.948	5.119	34,0	17.215.008	2,92	-7,42	12.355.145	4.859.863	28,2	1.142,56	1.241,97	949,38	40
Rio Grande do Norte	6.764	1,58	-2,70	4.602	2.162	32,0	8.077.337	1,37	-1,88	6.016.404	2.060.933	25,5	1.194,17	1.307,35	953,25	38
Paraíba	6.908	1,61	-17,67	4.539	2.369	34,3	7.869.144	1,34	-16,93	5.629.205	2.239.939	28,5	1.139,13	1.240,19	945,52	41
Pernambuco	14.375	3,35	-14,14	10.047	4.328	30,1	17.356.329	2,95	-14,55	13.238.922	4.117.407	23,7	1.207,40	1.317,70	951,34	63
Alagoas	5.361	1,25	-16,64	3.960	1.401	26,1	6.342.843	1,08	-15,54	5.005.154	1.337.689	21,1	1.183,15	1.263,93	954,81	54
Sergipe	3.646	0,85	2,70	2.608	1.038	28,5	4.329.817	0,74	1,80	3.341.445	988.372	22,8	1.187,55	1.281,23	952,19	98
Bahia	24.378	5,69	-13,28	14.186	10.192	41,8	28.986.014	4,92	-12,84	19.283.820	9.702.193	33,5	1.189,02	1.359,36	951,94	49
SUDESTE	179.801	41,94	-11,71	169.419	10.382	5,8	274.760.135	46,64	-10,60	264.757.872	10.002.263	3,6	1.528,13	1.562,74	963,42	...
Minas Gerais	48.883	11,40	-13,15	42.702	6.181	12,6	65.388.733	11,10	-12,45	59.469.543	5.919.190	9,1	1.337,66	1.392,66	957,64	44
Espírito Santo	8.628	2,01	-10,27	7.054	1.574	18,2	11.480.157	1,95	-10,66	9.978.603	1.501.553	13,1	1.330,57	1.414,60	953,97	49
Rio de Janeiro	27.230	6,35	-8,69	26.839	391	1,4	40.353.195	6,85	-8,67	39.980.402	372.793	0,9	1.481,94	1.489,64	953,43	49
São Paulo	95.060	22,17	-11,92	92.824	2.236	2,4	157.538.051	26,74	-10,29	155.329.324	2.208.727	1,4	1.657,25	1.673,37	987,80	49
SUL	83.617	19,50	-7,21	72.608	11.009	13,2	115.094.017	19,54	-6,79	104.592.976	10.501.041	9,1	1.376,44	1.440,52	953,86	...
Paraná	28.605	6,67	-5,02	25.174	3.431	12,0	38.526.343	6,54	-4,39	35.238.561	3.287.781	8,5	1.346,84	1.399,80	958,26	54
Santa Catarina	23.130	5,39	-8,98	20.559	2.571	11,1	32.499.185	5,52	-8,40	30.053.433	2.445.752	7,5	1.405,07	1.461,81	951,28	46
Rio Grande do Sul	31.882	7,44	-7,83	26.875	5.007	15,7	44.068.490	7,48	-7,63	39.300.982	4.767.508	10,8	1.382,24	1.462,36	952,17	45
CENTRO-OESTE	48.073	11,21	17,83	44.406	3.667	7,6	61.859.120	10,50	13,77	58.349.280	3.509.840	5,7	1.286,77	1.314,00	957,14	...
Mato Grosso do Sul	5.706	1,33	-14,20	5.026	680	11,9	7.364.648	1,25	-16,78	6.713.004	651.644	8,8	1.290,68	1.335,66	958,30	52
Mato Grosso	5.815	1,36	-5,51	4.846	969	16,7	7.745.335	1,31	-5,36	6.819.713	925.621	12,0	1.331,96	1.407,29	955,23	76
Goiás	10.527	2,46	-4,37	9.262	1.265	12,0	13.958.272	2,37	-4,22	12.745.336	1.212.936	8,7	1.325,95	1.376,09	958,84	37
Distrito Federal	26.025	6,07	53,22	25.272	753	2,9	32.790.865	5,57	44,02	32.071.226	719.639	2,2	1.259,98	1.269,04	955,70	18

Fuentes: DATAPREV / SUB y SINTESE.

TIEMPO MEDIANO DE CONCESIÓN DE BENEFICIOS POR UNIDADES DE LA FEDERACIÓN (EN DÍAS)

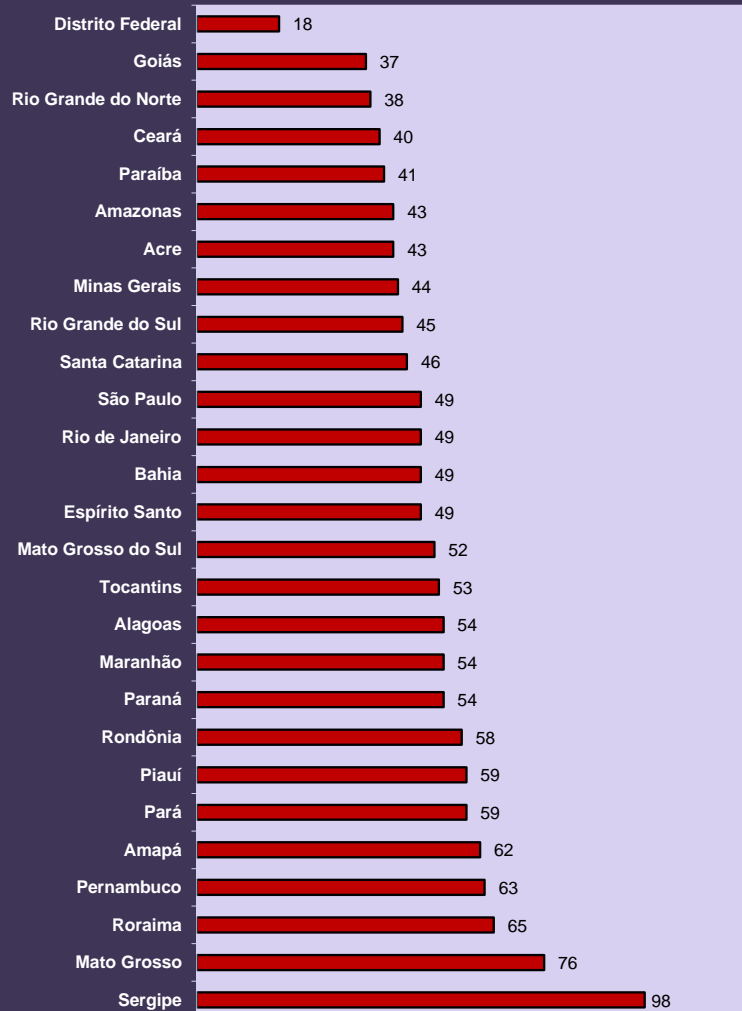

DISTRIBUCIÓN DE LA CANTIDAD DE BENEFICIOS CONCEDIDOS SEGÚN LAS GRANDES REGIONES

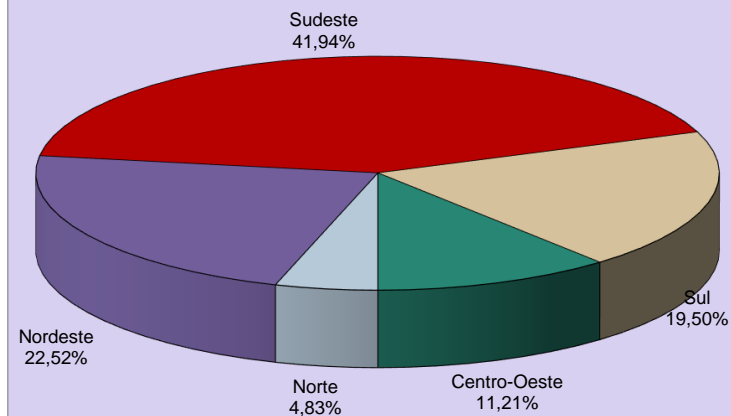

DISTRIBUCIÓN DEL VALOR DE BENEFICIOS CONCEDIDOS SEGÚN LAS GRANDES REGIONES

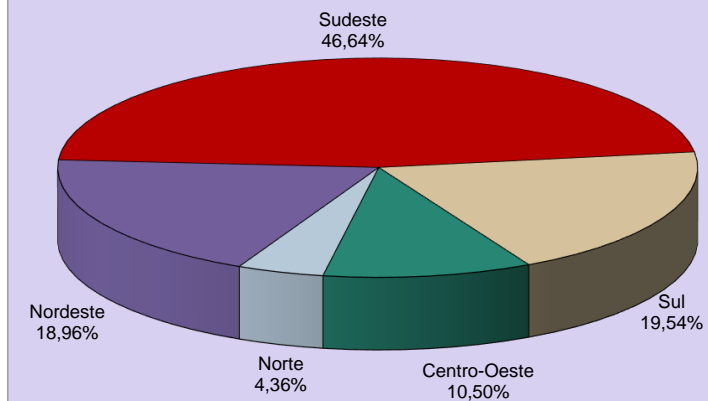

08

BENEFICIOS CONCEDIDOS SEGÚN LAS ESPECIES

BENEFICIOS DEL RGPS

(continúa)

COD.	ESPECIES DE BENEFICIOS	CANTIDAD			VALOR (R\$)			VALOR MEDIANO (R\$)		
		Total	Clientela		Total	Clientela		Total	Clientela	
			Urbana	Rural		Urbana	Rural		Urbana	Rural
JUBILACIÓN POR EDAD										
07	Jubilación por edad del trabajador rural (*)	-	-	-	-	-	-	-	-	-
08	Jubilación por edad del empleador rural (*)	-	-	-	-	-	-	-	-	-
41	Jubilación por edad	59.595	34.938	24.657	67.243.483	43.617.206	23.626.276	1.128,34	1.248,42	958,20
81	Jubilación Obligatoria por Edad (Ex-SASSE) (*)	-	-	-	-	-	-	-	-	-
Total de Jubilaciones por Edad		59.595	34.938	24.657	67.243.483	43.617.206	23.626.276	1.128,34	1.248,42	958,20
JUBILACIÓN POR INVALIDEZ										
04	Jubilación por discapacidad de los trabajadores rurales (*)	-	-	-	-	-	-	-	-	-
06	Jubilación por invalidez del empleador rural (*)	-	-	-	-	-	-	-	-	-
32	Jubilación por invalidez previsional	22.666	19.792	2.874	32.099.954	29.345.723	2.754.231	1.416,22	1.482,71	958,33
33	Jubilación por invalidez de Aeronáutica (*)	-	-	-	-	-	-	-	-	-
34	Jubilación por invalidez del ex combatiente marítimo (Ley 1.756/52) (*)	-	-	-	-	-	-	-	-	-
51	Jubilación por invalidez (Extinto Plano Básico) (*)	-	-	-	-	-	-	-	-	-
83	Jubilación por Invalidez (Ex – SASSE) (*)	-	-	-	-	-	-	-	-	-
Total de Jubilaciones por Invalidez		22.666	19.792	2.874	32.099.954	29.345.723	2.754.231	1.416,22	1.482,71	958,33
JUBILACIÓN POR TIEMPO DE CONTRIBUCIÓN										
42	Jub. Por tiempo de contribución	29.943	29.836	107	66.194.294	66.070.496	123.798	2.210,68	2.214,46	1.156,99
43	Jub. Por tiempo de contribución del ex combatiente (*)	-	-	-	-	-	-	-	-	-
44	Jub. Por tiempo de contribución de aeronauta (*)	-	-	-	-	-	-	-	-	-
45	Jub. Por tiempo de contribución del periodista profesional (*)	-	-	-	-	-	-	-	-	-
46	Jub. Por tiempo de contribución especial	2.025	2.025	-	6.995.223	6.995.223	-	3.454,43	3.454,43	-
49	Jub. Por tiempo de contribución ordinaria (*)	-	-	-	-	-	-	-	-	-
57	Jub. Por tiempo de contribución del profesor (Emenda Const. 18/81)	968	968	-	2.186.751	2.186.751	-	2.259,04	2.259,04	-
72	Jub. Por tiempo de contribución del combatiente marítimo (Ley 1.756/52) (*)	-	-	-	-	-	-	-	-	-
82	Jub. Por tiempo de contribución (Ex SASSE) (*)	-	-	-	-	-	-	-	-	-
Total de Jubilaciones por Tiempo de Contribución		32.936	32.829	107	75.376.267	75.252.469	123.798	2.288,57	2.292,26	1.156,99

Fuentes: DATAPREV / SUB y SINTESE.

COD.	ESPECIES DE BENEFICIOS	CANTIDAD			VALOR (R\$)			VALOR MEDIANO (R\$)		
		Total	Clientela		Total	Clientela		Total	Clientela	
			Urbana	Rural		Urbana	Rural		Urbana	Rural
PENSIONES POR MUERTE										
01	Pensión por muerte del trabajador rural (*)	-	-	-	-	-	-	-	-	-
03	Pensión por muerte del empleador rural (*)	-	-	-	-	-	-	-	-	-
21	Pensión por muerte previsional	28.656	19.489	9.167	41.937.462	33.165.590	8.771.871	1.463,48	1.701,76	956,90
23	Pensión por muerte del ex combatiente	7	7	-	27.515	27.515	-	3.930,75	3.930,75	-
27	Pensión por muerte del servidor público federal con dupla jubilación (*)	-	-	-	-	-	-	-	-	-
28	Pensión por muerte del Régimen General (Decreto 20.465/31) (*)	-	-	-	-	-	-	-	-	-
29	Pensión por muerte del ex combatiente marítimo (Ley 1.756/52)	-	-	-	-	-	-	-	-	-
55	Pensión por muerte (Extinto Plano Básico) (*)	-	-	-	-	-	-	-	-	-
84	Pensión por muerte (Ex SASSE) (*)	1	1	-	5.646	5.646	-	5.645,77	5.645,77	-
Total de Pensiones por Muerte		28.664	19.497	9.167	41.970.623	33.198.751	8.771.871	1.464,23	1.702,76	956,90
AUXILIOS										
13	Auxilio enfermedad del trabajador rural (*)	-	-	-	-	-	-	-	-	-
25	Auxilio reclusión	1.797	1.697	100	2.166.774	2.069.362	97.412	1.205,77	1.219,42	974,12
31	Auxilio enfermedad prevencionara	184.059	167.455	16.604	260.626.886	244.770.443	15.856.443	1.416,00	1.461,71	954,98
36	Auxilio accidente	1.703	1.394	309	1.282.688	1.128.909	153.779	753,19	809,83	497,67
Total de Auxilios		187.559	170.546	17.013	264.076.348	247.968.715	16.107.633	1.407,96	1.453,97	946,78
BENEFICIOS ACCIDENTARIOS										
02	Pensión por muerte por accidente de trabajo del trabajador rural (*)	-	-	-	-	-	-	-	-	-
05	Jub. Por invalidez por accidente de trab. del trabajador rural (*)	-	-	-	-	-	-	-	-	-
10	Auxilio enfermedad por accidente de trabajo del trabajador rural (*)	-	-	-	-	-	-	-	-	-
91	Auxilio enfermedad por accidente del trabajo	16.602	15.960	642	26.490.649	25.878.181	612.468	1.595,63	1.621,44	954,00
92	Jubilación por invalidez por accidente de trabajo	1.027	967	60	1.777.470	1.720.036	57.434	1.730,74	1.778,73	957,23
93	Pensión por muerte por accidente de trabajo	21	21	-	36.546	36.546	-	1.740,27	1.740,27	-
94	Auxilio accidente por accidente de trabajo	1.736	1.670	66	1.859.949	1.824.176	35.773	1.071,40	1.092,32	542,02
95	Auxilio suplementar por accidente de trabajo (*)	11	11	-	6.350	6.350	-	577,25	577,25	-
Total de Beneficios Accidentarios		19.397	18.629	768	30.170.963	29.465.288	705.675	1.555,44	1.581,69	918,85
ESPECIES DIVERSAS										
47	Abono de permanencia en servicio 25% (*)	-	-	-	-	-	-	-	-	-
48	Abono de permanencia en servicio 20% (*)	-	-	-	-	-	-	-	-	-
79	Abono de supervisor jubilado por la autarquía empleadora (Ley 1.756/52) (*)	-	-	-	-	-	-	-	-	-
80	Salario maternidad	50.802	32.858	17.944	52.242.026	35.123.177	17.118.849	1.028,35	1.068,94	954,02
Total de Especies Diversas		50.802	32.858	17.944	52.242.026	35.123.177	17.118.849	1.028,35	1.068,94	954,02
TOTAL DE BENEFICIOS DEL RGPS		401.619	329.089	72.530	563.179.664	493.971.329	69.208.334	1.402,27	1.501,03	954,20

BENEFICIOS ASISTENCIALES

(conclusión)

COD.	ESPECIES DE BENEFICIOS	CANTIDAD			VALOR (R\$)			VALOR MEDIANO (R\$)		
		Total	Clientela		Total	Clientela		Total	Clientela	
			Urbana	Rural		Urbana	Rural		Urbana	Rural
11	Ingreso mensual vitalicio por invalidez del trab. rural (Ley 6.179/74) (*)	-	-	-	-	-	-	-	-	-
12	Ingreso mensual vitalicio por edad del trab. rural (Ley 6.179/74) (*)	-	-	-	-	-	-	-	-	-
30	Ingreso mensual vitalicio por invalidez (Ley 6.179/74) (*)	-	-	-	-	-	-	-	-	-
40	Ingreso vitalicio por edad (Ley 6.179/74) (*)	-	-	-	-	-	-	-	-	-
87	Amparo asistencial al portador de deficiencia (LOAS)	14.663	14.663	-	13.988.502	13.988.502	-	954,00	954,00	-
88	Amparo asistencial al anciano (LOAS)	12.444	12.444	-	11.871.691	11.871.691	-	954,01	954,01	-
TOTAL DE BENEFICIOS ASISTENCIALES		27.107	27.107	-	25.860.193	25.860.193	-	954,00	954,00	-

Fuentes: DATAPREV / SUB y SINTESE.

BENEFICIOS DE LA LEGISLACIÓN ESPECÍFICA - BLE

COD.	ESPECIES DE BENEFICIOS	CANTIDAD			VALOR (R\$)			VALOR MEDIANO (R\$)		
		Total	Clientela		Total	Clientela		Total	Clientela	
			Urbana	Rural		Urbana	Rural		Urbana	Rural
22	Pensión por muerte estatutaria (*)	-	-	-	-	-	-	-	-	-
26	Pensión especial (Ley 593/48) (*)	-	-	-	-	-	-	-	-	-
37	Jubilación de extra numerario de la Unión (*)	-	-	-	-	-	-	-	-	-
38	Jubilación de la extinta CAPIN (*)	-	-	-	-	-	-	-	-	-
54	Pensión especial vitalicia (Ley 9.793/99)	-	-	-	-	-	-	-	-	-
56	Pensión men. vitalicia por síndrome de talidomida (Ley 7.070/82)	3	3	-	5.599	5.599	-	1.866,34	1.866,34	-
58	Jubilación excepcional del amnistiado (Ley 6.683/79)	-	-	-	-	-	-	-	-	-
59	Pensión por muerte excepcional del amnistiado (Ley 6.683/79)	-	-	-	-	-	-	-	-	-
60	Pensión mensual especial vitalicia (Ley 10.923/2004)	-	-	-	-	-	-	-	-	-
85	Pensión mensual vitalicia del cauchero (Ley 7.986/89)	3	3	-	5.724	5.724	-	1.908,00	1.908,00	-
86	Pensión mensual vitalicia del dep del cauchero (Ley 7.986/89)	10	10	-	19.080	19.080	-	1.908,00	1.908,00	-
89	Pensión especial para las víctimas de hemodiálisis Caruaru	-	-	-	-	-	-	-	-	-
96	Pensión especial a las personas afectadas por lepra (Ley 11.520/2007)	4	4	-	6.690	6.690	-	1.672,60	1.672,60	-
TOTAL DE ENCARGOS PREVIDENCIARIOS DE LA UNIÓN		20	20	-	37.093	37.093	-	1.854,67	1.854,67	-

Fuentes: DATAPREV / SUB y SINTESE.

(*) Especies Extintas. El registro de concesiones es debido a decisiones o revisiones administrativas.

DISTRIBUCIÓN DE LA CANTIDAD DE BENEFICIOS PREVIDENCIARIOS CONCEDIDOS SEGÚN LOS GRUPOS DE ESPECIES

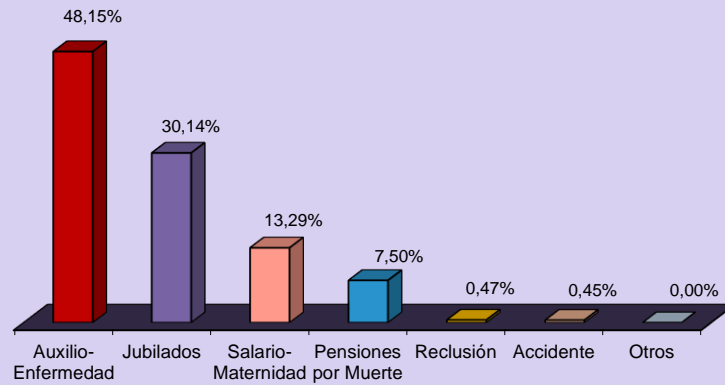

DISTRIBUCIÓN DE LA CANTIDAD DE BENEFICIOS ACCIDENTARIOS CONCEDIDOS SEGÚN LOS GRUPOS DE ESPECIES

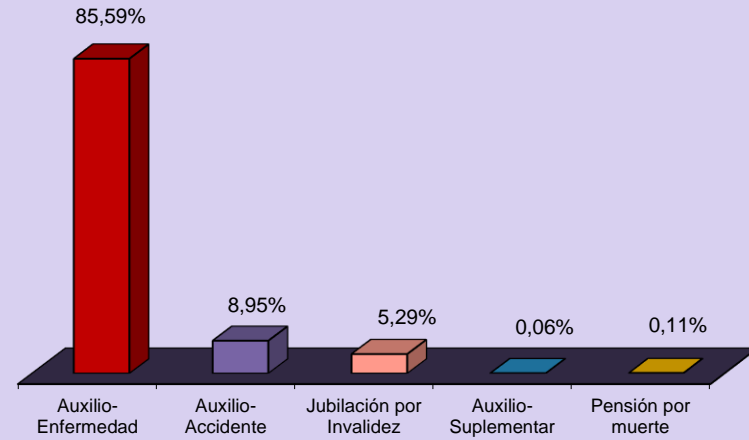

DISTRIBUCIÓN DEL VALOR DE BENEFICIOS PREVIDENCIARIOS CONCEDIDOS SEGÚN LOS GRUPOS DE ESPECIES

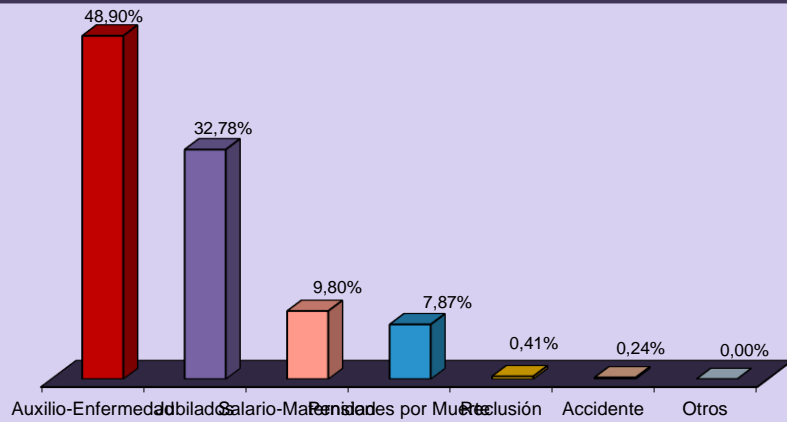

DISTRIBUCIÓN DEL VALOR DE BENEFICIOS ACCIDENTARIOS CONCEDIDOS SEGÚN LOS GRUPOS DE ESPECIES

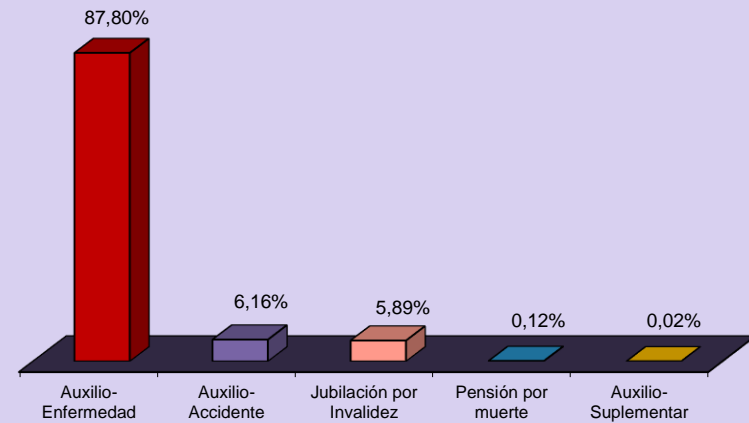

09

VALOR DE CRÉDITOS EMITIDOS EN LA CONCESIÓN

GRANDE REGIONES Y UNIDADES DE LA FEDERACIÓN	VALOR (R\$)					GRUPOS DE ESPECIES	VALOR (R\$)				
	Total	% del total	Variación en Relación al mes anterior (en %)	Clientela			Total	% del total	Variación en Relación al mes anterior (en %)	Clientela	
				Urbana	Rural					Urbana	Rural
BRASIL	1.116.094.126	100,00	-24,69	977.051.268	139.042.858	TOTAL	1.116.094.126	100,00	-24,69	977.051.268	139.042.858
NORTE	52.962.126	4,75	-29,59	39.189.341	13.772.785	BENEFICIOS DEL RGPS	1.030.612.646	92,34	-23,77	891.569.788	139.042.858
Rondônia	7.751.471	0,69	-29,32	5.941.239	1.810.233	Previsionales	994.054.590	89,07	-23,83	856.027.311	138.027.279
Acre	3.151.269	0,28	-22,72	1.878.481	1.272.788	Jubilados	479.632.937	42,97	-21,65	423.111.024	56.521.913
Amazonas	12.654.026	1,13	-34,55	9.563.491	3.090.535	Edad	180.115.442	16,14	-25,67	126.647.839	53.467.603
Roraima	1.444.097	0,13	-22,28	991.989	452.108	Invalidez	27.365.436	2,45	-25,51	24.641.358	2.724.078
Pará	21.098.769	1,89	-28,26	16.030.959	5.067.810	Tiempo de Contribución	272.152.059	24,38	-18,31	271.821.827	330.232
Amapá	2.189.114	0,20	-14,80	1.601.505	587.609	Pensiones por muerte	125.478.556	11,24	-30,91	95.738.942	29.739.614
Tocantins	4.673.379	0,42	-33,25	3.181.677	1.491.702	Auxilios	320.425.340	28,71	-25,15	292.829.313	27.596.027
NORDESTE	228.514.989	20,47	-28,85	150.722.038	77.792.951	Enfermedad	301.076.022	26,98	-25,75	274.747.131	26.328.892
Maranhão	33.806.974	3,03	-27,12	14.791.295	19.015.679	Accidente	4.191.562	0,38	-3,15	3.752.292	439.270
Piauí	14.145.125	1,27	-30,44	8.068.993	6.076.132	Reclusión	15.157.756	1,36	-17,04	14.329.891	827.865
Ceará	27.043.022	2,42	-28,71	19.323.699	7.719.323	Salario-Maternidad	68.517.758	6,14	-17,59	44.348.032	24.169.726
Rio Grande do Norte	12.783.732	1,15	-32,06	9.388.859	3.394.874	Abono de perman. en Serv. 20%	-	-	-	-	-
Paraíba	14.359.573	1,29	-32,62	9.686.050	4.673.523	Accidentarios	36.558.056	3,28	-21,94	35.542.477	1.015.579
Pernambuco	39.411.434	3,53	-29,28	29.266.662	10.144.773	Jubilación por Invalidez	1.094.495	0,10	-25,66	1.058.420	36.075
Alagoas	14.417.368	1,29	-31,52	11.203.154	3.214.214	Pensión por muerte	128.189	0,01	-24,39	128.189	-
Sergipe	11.156.554	1,00	-24,60	8.726.656	2.429.898	Auxilio-Enfermedad	29.233.531	2,62	-23,26	28.305.327	928.204
Bahia	61.391.206	5,50	-27,62	40.266.671	21.124.535	Auxilio-Accidente	6.099.523	0,55	-14,07	6.048.223	51.300
SUDESTE	532.526.963	47,71	-22,21	510.990.364	21.536.599	Auxilio-Suplementar	2.318	0,00	-43,69	2.318	-
Minas Gerais	116.978.949	10,48	-27,51	104.160.678	12.818.271	BENEFICIOS ASISTENCIALES	84.880.202	7,61	-34,40	84.880.202	-
Espírito Santo	23.634.376	2,12	-16,74	20.450.314	3.184.062	Amparos Asistenciales (LOAS)	84.880.202	7,61	-34,40	84.880.202	-
Rio de Janeiro	77.707.113	6,96	-24,13	76.882.087	825.026	Anciano	35.977.054	3,22	-36,58	35.977.054	-
São Paulo	314.206.526	28,15	-19,93	309.497.285	4.709.241	Portador de Deficiencia	48.903.148	4,38	-32,70	48.903.148	-
SUL	213.290.631	19,11	-26,26	194.168.768	19.121.864	Rentas Mensuales Vitalicias (RMV)	-	-	-	-	-
Paraná	76.851.344	6,89	-22,91	70.221.615	6.629.729	Anciano	-	-	-	-	-
Santa Catarina	60.268.921	5,40	-24,56	55.362.396	4.906.524	Portador de Deficiencia	-	-	-	-	-
Rio Grande do Sul	76.170.366	6,82	-30,54	68.584.757	7.585.610	BENEFICIOS DE LA LEGISLACIÓN ESPECÍFICA (BLE) ⁽¹⁾	601.278	0,05	-23,62	601.278	-
CENTRO-OESTE	88.799.417	7,96	-20,62	81.980.757	6.818.660						
Mato Grosso do Sul	13.489.212	1,21	-24,82	12.345.485	1.143.727						
Mato Grosso	15.898.564	1,42	-34,09	14.136.647	1.761.918						
Goíás	21.916.411	1,96	-37,39	19.206.852	2.709.559						
Distrito Federal	37.495.229	3,36	7,77	36.291.773	1.203.456						

Fuentes: DATAPREV / SUB y SINTESE.

(1) Incluye las siguientes especies: 20 - Pensión por muerte del ex diplomata; 22 pensión por muerte estatutaria;

26 - Pensión especial (Ley N° 593/48), 37 - Jubilación de extra numerario de la Unión; 38 Jubilación de la extinta CAPIN;

56 - Pensiones mensual de por vida por el síndrome de talidomida; 58 - Jubilación excepcional de amnistía; 59 - Pensión por

muerte excepcional del amnistiado; 76 - Salario-Familia estatutaria del RFFSA; 85 - pensión mensual vitalicia del cauchero;

86 - pensión mensual vitalicia del dependiente del cauchero; 89 - pensión especial para las víctimas de hemodiálisis Caruaru;

96 - pensión especial a las personas afectadas por lepra. Excluyendo el BLE adicional

Fuentes: DATAPREV / SUB y SINTESE.

DISTRIBUCIÓN DEL VALOR TOTAL DE CRÉDITOS EMITIDOS EN LA CONCESIÓN, SEGÚN LAS UNIDADES DE LA FEDERACIÓN (EN %)

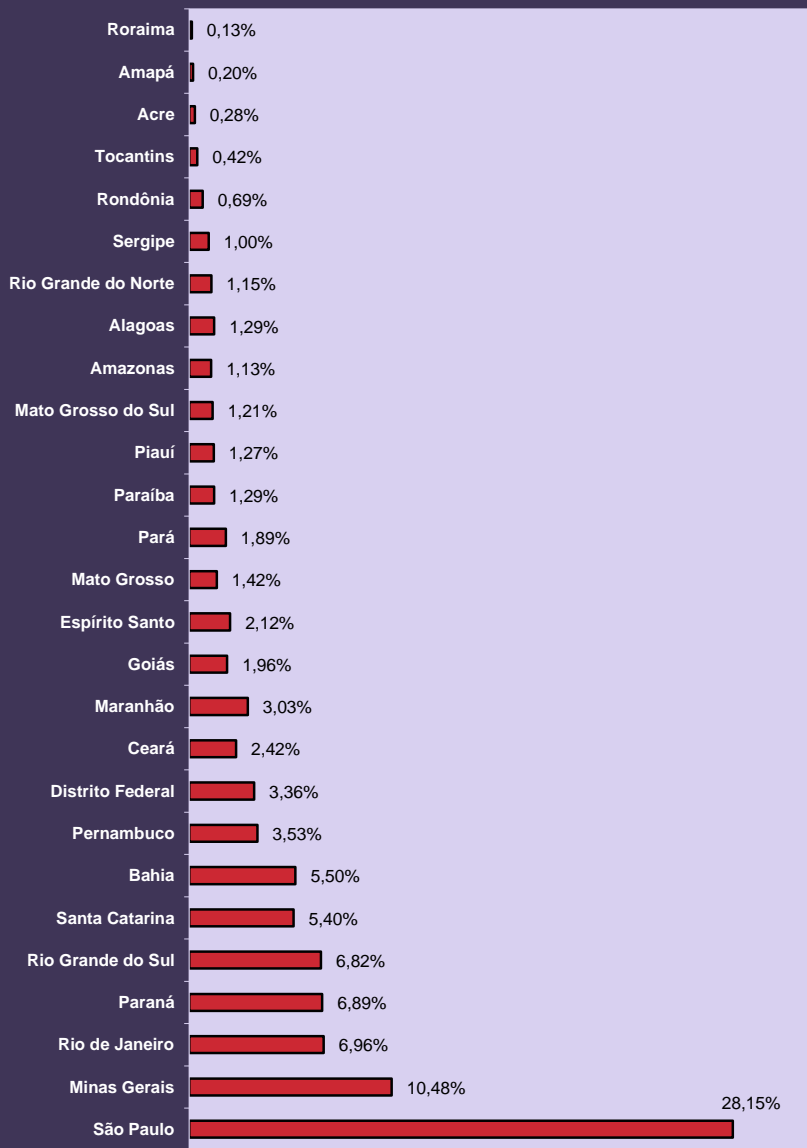

DISTRIBUCIÓN DEL VALOR DE CRÉDITOS EMITIDOS EN LA CONCESIÓN, SEGÚN LOS GRANDES GRUPOS (EN %)

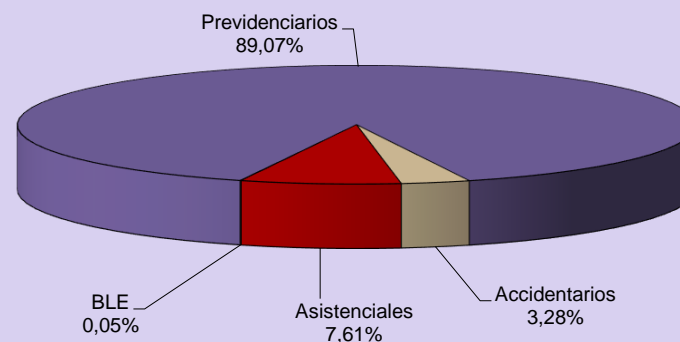

DISTRIBUCIÓN DEL VALOR DE CRÉDITOS EMITIDOS EN LA CONCESIÓN SEGÚN LA CLIENTELA (EN %)

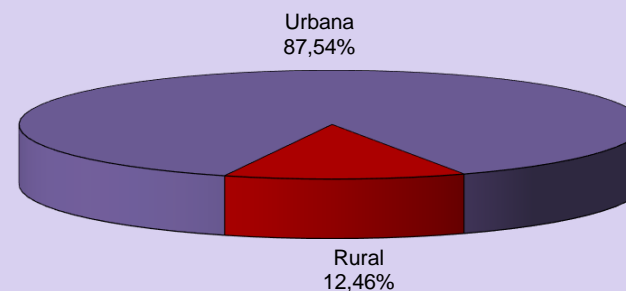

10 EVOLUCIÓN DE LOS BENEFICIOS EMITIDOS – 2006/2018

AÑOS/MESES	CANTIDAD				VALOR (R\$)				VALOR MEDIANO (R\$)		
	Total	Variación en Relación al año/mes anterior (%)	Clientela		Total	Variación en Relación al año/mes anterior (%)	Clientela		Total	Clientela	
			Urbana	Rural			Urbana	Rural		Urbana	Rural
2006 Diciembre	24.593.390	2,68	17.088.587	7.504.803	12.635.504.461	11,41	10.181.274.305	2.454.230.156	513,78	595,79	327,02
2007 Diciembre	25.170.283	2,35	17.493.668	7.676.615	13.600.616.846	7,64	10.921.267.175	2.679.349.671	540,34	624,30	349,03
2008 Diciembre	26.095.625	3,68	18.193.777	7.901.848	15.205.539.497	11,80	12.181.513.603	3.024.025.894	582,69	669,54	382,70
2009 Diciembre	27.048.356	3,65	18.906.231	8.142.125	17.124.126.415	12,62	13.660.404.584	3.463.721.831	633,09	722,53	425,41
2010 Diciembre	28.141.263	4,04	19.763.710	8.377.553	19.336.202.952	12,92	15.469.082.460	3.867.120.492	687,11	782,70	461,61
2011 Diciembre	29.051.423	3,23	20.473.754	8.577.669	21.199.611.087	9,64	17.033.178.566	4.166.432.521	729,73	831,95	485,73
2012 Diciembre	30.057.265	3,46	21.251.776	8.805.489	24.137.036.929	13,86	19.272.270.404	4.864.766.526	803,04	906,85	552,47
2013 Diciembre	31.199.043	3,80	22.151.402	9.047.641	27.140.475.950	12,44	21.689.482.793	5.450.993.157	869,91	979,15	602,48
2014 Diciembre	32.152.518	3,06	22.900.497	9.252.021	29.829.510.579	9,91	23.858.195.669	5.971.314.910	927,75	1.041,82	645,41
2015 Diciembre	32.701.562	1,71	23.355.198	9.346.364	32.730.831.216	9,73	26.147.191.768	6.583.639.449	1.000,90	1.119,54	704,41
2016 Diciembre	33.755.917	0,18	24.269.925	9.485.992	37.915.706.574	-32,42	30.425.243.410	7.490.463.164	1.123,23	1.253,62	789,63
2017 Total	-	-	-	-	531.142.558.449	9,45	426.051.649.342	105.090.909.108	-	-	-
Enero	33.795.638	0,12	24.307.886	9.487.752	40.546.100.489	6,94	32.523.951.898	8.022.148.591	1.199,74	1.338,00	845,53
Febrero	33.825.153	0,09	24.334.986	9.490.167	40.563.236.164	0,04	32.549.301.982	8.013.934.182	1.199,20	1.337,55	844,45
Marzo	33.843.284	0,05	24.352.042	9.491.242	40.620.568.779	0,14	32.608.315.422	8.012.253.357	1.200,25	1.339,04	844,17
Abril	33.917.410	0,22	24.411.042	9.506.368	40.697.070.193	0,19	32.680.910.409	8.016.159.784	1.199,89	1.338,78	843,24
Mayo	33.991.925	0,22	24.480.149	9.511.776	40.847.173.199	0,37	32.824.169.500	8.023.003.699	1.201,67	1.340,85	843,48
Junio	34.029.485	0,11	24.516.513	9.512.972	40.914.592.834	0,17	32.893.750.998	8.020.841.835	1.202,33	1.341,70	843,15
Julio	34.067.090	0,11	24.550.358	9.516.732	40.973.657.915	0,14	32.954.247.454	8.019.410.461	1.202,73	1.342,31	842,66
Agosto ⁽¹⁾	34.194.510	0,37	24.658.794	9.535.716	60.726.648.881	48,21	48.331.967.275	12.394.681.606	1.775,92	1.960,03	1.299,82
Septiembre	34.258.928	0,19	24.717.508	9.541.420	41.184.866.337	-32,18	33.154.470.507	8.030.395.830	1.202,16	1.341,34	841,64
Octubre	34.289.291	0,09	24.750.966	9.538.325	41.262.128.119	0,19	33.235.415.906	8.026.712.213	1.203,35	1.342,79	841,52
Noviembre ⁽¹⁾	34.448.737	0,47	24.879.545	9.569.192	61.402.373.848	48,81	48.938.214.768	12.464.159.080	1.782,43	1.967,01	1.302,53
Diciembre	34.497.835	0,14	24.918.305	9.579.530	41.404.141.690	-32,57	33.356.933.222	8.047.208.468	1.200,20	1.338,65	840,04
2018 Enero	34.476.185	-0,06	24.912.639	9.563.546	42.293.694.384	2,15	34.094.985.914	8.198.708.469	1.226,75	1.368,58	857,29
Febrero	34.528.077	0,15	24.958.940	9.569.137	42.343.521.874	0,12	34.144.833.138	8.198.688.736	1.226,35	1.368,04	856,78
Marzo	34.613.955	0,25	25.037.492	9.576.463	42.370.137.696	0,06	34.173.753.026	8.196.384.670	1.224,08	1.364,90	855,89
Abril	34.671.708	0,17	25.091.258	9.580.450	42.566.028.274	0,46	34.362.365.317	8.203.662.956	1.227,69	1.369,50	856,29
Mayo	34.638.381	-0,10	25.086.044	9.552.337	42.583.053.262	0,04	34.404.071.505	8.178.981.757	1.229,36	1.371,44	856,23
Junio	34.753.378	0,33	25.176.043	9.577.335	42.730.938.436	0,35	34.530.755.260	8.200.183.176	1.229,55	1.371,57	856,21
Subtotal ⁽²⁾	-	-	-	-	254.887.373.925	4,38	205.710.764.161	49.176.609.764	-	-	-

Fuentes: DATAPREV / SUB y SINTESE.

(1) Incluye la parcela relativa al abono anual (13° salario). Valores de emisión sin la parte del 13° salario-del-beneficio Total: R\$ 37,526,923,036 ; Urbana: R\$ 30,067,014,556; Rural: R\$ 7,459,908,480

(2) La variación corresponde a la razón entre el acumulado del año y el acumulado del mismo periodo del año anterior.

**EVOLUCIÓN DEL VALOR ACUMULADO DE BENEFICIOS EMITIDOS - 2006 a 2018
(EN R\$ MIL CONSTANTES)**



Valores expresos en reales constantes, actualizados por el INPC mensual, a precios de Junio de 2018.

—■— Urbana —▲— Rural

EVOLUCIÓN MENSUAL DEL VALOR DE BENEFICIOS EMITIDOS - 2017/2018 (R\$ TSD)

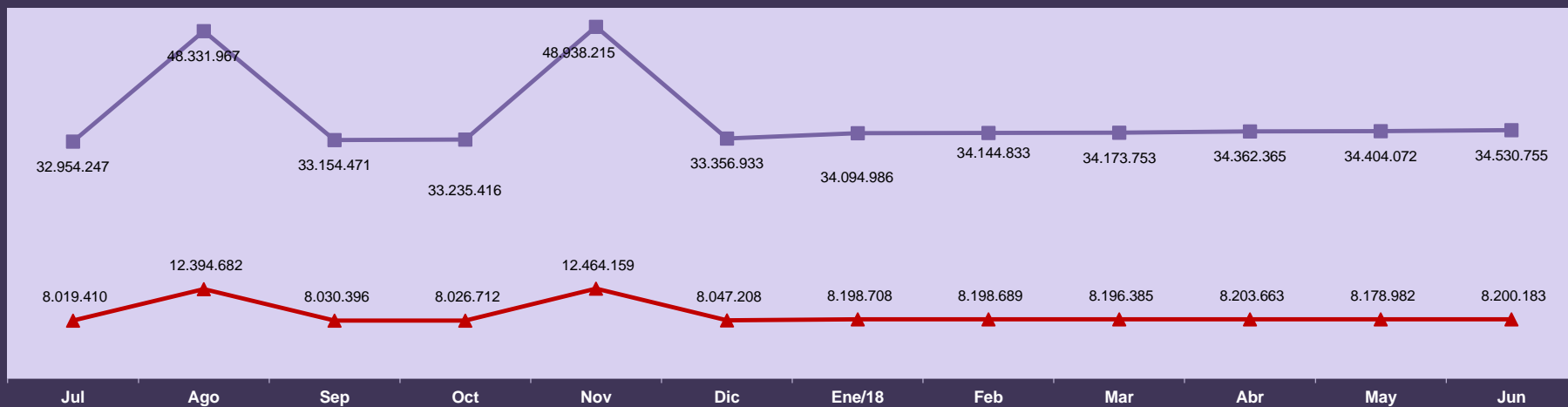

—■— Urbana —▲— Rural

BENEFICIOS EMITIDOS SEGÚN LOS GRUPOS DE ESPECIES

GRUPOS DE ESPECIES	CANTIDAD						VALOR (R\$)						VALOR MEDIANO (R\$)				
	Total	% del total	% del grupo	% del sub grupo	Variación en Relación al mes anterior (en %)	Clientela		Total	% del total	% del grupo	% del sub grupo	Variación en Relación al mes anterior (en %)	Clientela		Total	Clientela	
						Urbana	Rural						Urbana	Rural		Urbana	Rural
TOTAL	34.753.378	100,00			0,33	25.176.043	9.577.335	42.730.938.436	100,00			0,35	34.530.755.260	8.200.183.176	1.229,55	1.371,57	856,21
BENEFICIOS DEL RGPS	30.019.261	86,38	100,00		0,37	20.497.076	9.522.185	38.207.154.672	89,41	100,00		0,38	30.059.480.464	8.147.674.208	1.272,75	1.466,53	855,65
Previsionales	29.213.972	84,06	97,32	100,00	0,37	19.721.550	9.492.422	37.296.729.618	87,28	97,62	100,00	0,37	29.171.769.172	8.124.960.446	1.276,67	1.479,18	855,94
Jubilados	20.100.201	57,84	66,96	68,80	0,63	13.163.778	6.936.423	26.508.202.770	62,04	69,38	71,07	0,59	20.570.430.746	5.937.772.024	1.318,80	1.562,65	856,03
Edad	10.630.896	30,59	35,41	36,39	0,27	4.180.191	6.450.705	10.308.177.514	24,12	26,98	27,64	0,30	4.794.168.721	5.514.008.793	969,64	1.146,88	854,79
Invalidez	3.306.530	9,51	11,01	11,32	2,48	2.843.964	462.566	3.960.283.370	9,27	10,37	10,62	2,37	3.561.463.973	398.819.397	1.197,72	1.252,29	862,19
Tiempo de Contribución	6.162.775	17,73	20,53	21,10	0,28	6.139.623	23.152	12.239.741.886	28,64	32,04	32,82	0,28	12.214.798.053	24.943.834	1.986,08	1.989,50	1.077,39
Pensiones por Muerte	7.704.909	22,17	25,67	26,37	0,02	5.334.373	2.370.536	9.017.599.129	21,10	23,60	24,18	0,06	6.996.132.382	2.021.466.747	1.170,37	1.311,52	852,75
Auxilios	1.325.797	3,81	4,42	4,54	-0,95	1.148.848	176.949	1.693.130.216	3,96	4,43	4,54	-0,93	1.534.896.371	158.233.845	1.277,07	1.336,03	894,23
Enfermedad	1.188.424	3,42	3,96	4,07	-1,27	1.032.545	155.879	1.580.406.933	3,70	4,14	4,24	-1,15	1.433.610.604	146.796.329	1.329,83	1.388,42	941,73
Accidente	88.869	0,26	0,30	0,30	1,34	71.197	17.672	63.166.708	0,15	0,17	0,17	1,37	54.725.009	8.441.699	710,78	768,64	477,69
Reclusión	48.504	0,14	0,16	0,17	2,97	45.106	3.398	49.556.575	0,12	0,13	0,13	3,09	46.560.758	2.995.817	1.021,70	1.032,25	881,64
Salario-Maternidad	82.972	0,24	0,28	0,28	-8,07	74.458	8.514	77.725.375	0,18	0,20	0,21	-8,59	70.237.544	7.487.831	936,77	943,32	879,47
Otros ⁽¹⁾	93	0,00	0,00	0,00	-2,11	93	-	72.127	0,00	0,00	0,00	-3,14	72.127	-	775,56	775,56	-
Accidentarios	805.289	2,32	2,68	100,00	0,40	775.526	29.763	910.425.054	2,13	2,38	100,00	0,54	887.711.292	22.713.762	1.130,56	1.144,66	763,15
Jubilación por Invalidez	211.265	0,61	0,70	26,23	3,82	198.125	13.140	310.908.475	0,73	0,81	34,15	3,27	299.740.827	11.167.649	1.471,65	1.512,89	849,90
Pensión por muerte	110.414	0,32	0,37	13,71	-0,22	106.639	3.775	140.234.342	0,33	0,37	15,40	-0,21	136.986.181	3.248.161	1.270,08	1.284,58	860,44
Auxilio-Enfermedad	113.087	0,33	0,38	14,04	-3,83	108.403	4.684	174.791.434	0,41	0,46	19,20	-2,84	170.372.280	4.419.154	1.545,64	1.571,66	943,46
Auxilio-Accidente	329.074	0,95	1,10	40,86	0,13	320.910	8.164	274.476.139	0,64	0,72	30,15	0,20	270.597.341	3.878.798	834,09	843,22	475,11
Auxilio-Suplementar	41.449	0,12	0,14	5,15	-0,62	41.449	-	10.014.664	0,02	0,03	1,10	-0,55	10.014.664	-	241,61	241,61	-
BENEFICIOS ASISTENCIALES	4.714.683	13,57	100,00		0,10	4.659.533	55.150	4.487.470.039	10,50	100,00		0,10	4.434.961.071	52.508.968	951,81	951,80	952,11
Amparos Asistenciales (LOAS)	4.599.119	13,23	97,55	100,00	0,13	4.599.119	-	4.377.501.772	10,24	97,55	100,00	0,13	4.377.501.772	-	951,81	951,81	-
Anciano	2.037.639	5,86	43,22	44,30	0,10	2.037.639	-	1.941.323.653	4,54	43,26	44,35	0,10	1.941.323.653	-	952,73	952,73	-
Portador de Deficiencia	2.561.480	7,37	54,33	55,70	0,16	2.561.480	-	2.436.178.119	5,70	54,29	55,65	0,16	2.436.178.119	-	951,08	951,08	-
Rentas Mensuales Vitalicias (RMV)	115.564	0,33	2,45	100,00	-1,10	60.414	55.150	109.968.267	0,26	2,45	100,00	-1,10	57.459.299	52.508.968	951,58	951,09	952,11
Anciano	14.905	0,04	0,32	12,90	-2,08	7.464	7.441	14.214.222	0,03	0,32	12,93	-2,08	7.116.445	7.097.777	953,65	953,44	953,87
Portador de Deficiencia	100.659	0,29	2,14	87,10	-0,95	52.950	47.709	95.754.045	0,22	2,13	87,07	-0,95	50.342.854	45.411.191	951,27	950,76	951,84
BENEFICIOS DE LA LEGISLACIÓN ESPECÍFICA (BLE) ⁽²⁾	19.434	0,06	-	-	-0,45	19.434	-	36.313.725	0,08	-	-	-0,27	36.313.725	-	1.868,57	1.868,57	-

Fuentes: DATAPREV / SUB y SINTESE.

(1) Incluye las siguientes especies: 47 - Abono de permanencia en servicio 25%; 48 - abono de permanencia en servicio 20%; 68 - Peculio especial de jubilados; 79 - abono del servidor jubilado por la autarquía empleadora ; (2) incluye las siguientes especies: 22 - pensión por muerte estatutaria; 26 - Pensión especial (Ley N° 593/48); 37 - Jubilación de extra numerario de la Unión; 38 Jubilación de la extinta CAPIN; 54 - pensión especial vitalicia (ley n° 9.793); 56 - Pensiones mensual de por vida por el síndrome de talidomida; 58 - Jubilación excepcional de amnistía; 59 - Pensión por muerte excepcional del amnistiado; 60 - pensión mensual vitalicia por invalidez; 76 - Salario-Familia estatutaria del RFFSA ; 85 - pensión mensual vitalicia del cauchero; 86 - pensión mensual vitalicia del dependiente del cauchero; 89 - pensión especial para las víctimas de hemodíalisis Caruaru; 96 - pensión especial a las personas afectadas por lepra. Excluyendo el BLE adicional.

DISTRIBUCIÓN DE LA CANTIDAD DE BENEFICIOS EMITIDOS POR GRUPOS DE ESPECIES, SEGÚN LAS MAYORES CANTIDADES (EN %)

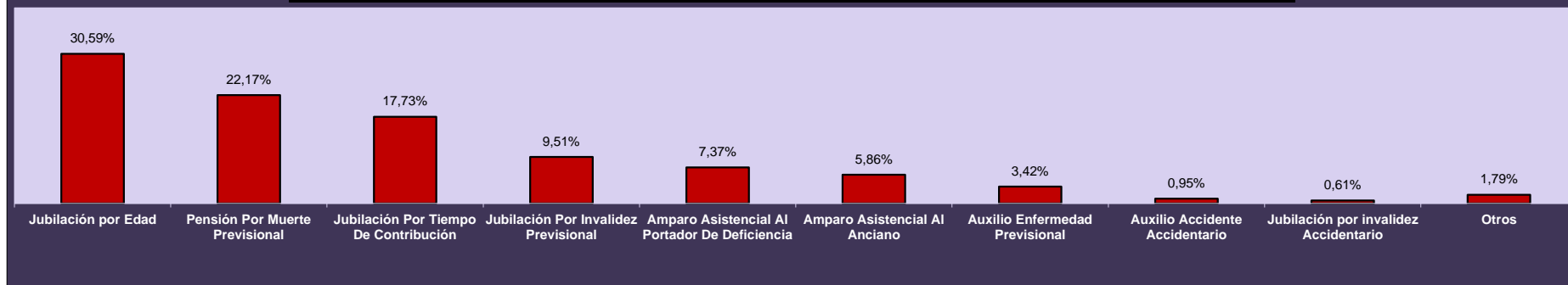

DISTRIBUCIÓN DEL VALOR DE BENEFICIOS EMITIDOS POR GRUPOS DE ESPECIES, SEGÚN LOS MAYORES VALORES (EN %)

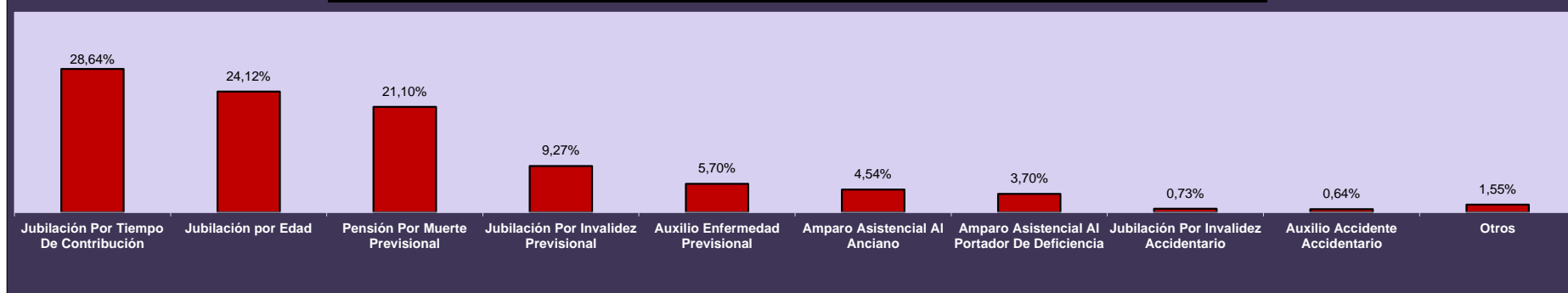

DISTRIBUCIÓN DE LA CANTIDAD DE BENEFICIOS EMITIDOS SEGÚN LA CLIENTELA

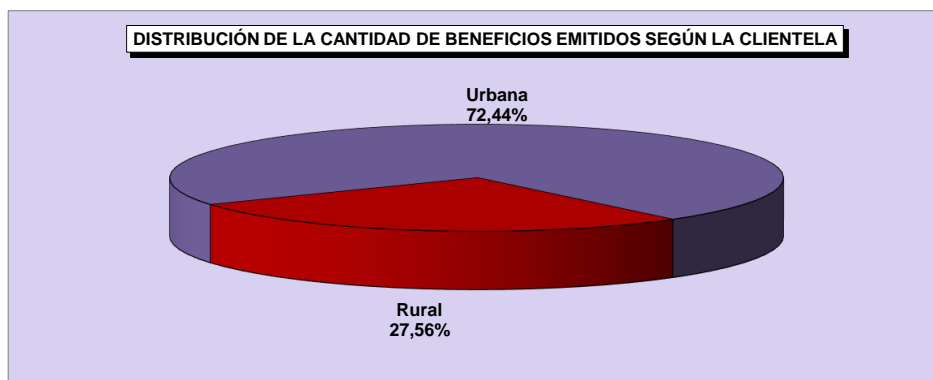

DISTRIBUCIÓN DEL VALOR DE BENEFICIOS EMITIDOS SEGÚN LA CLIENTELA

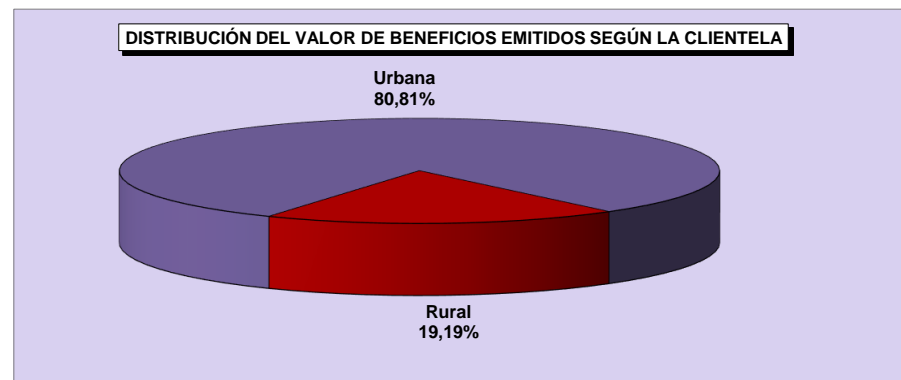

12

BENEFICIOS EMITIDOS POR GRANDES GRUPOS, SEGÚN LOS RANGOS DE VALORES

RANGOS DE VALORES (EN BENEFICIO MÍNIMO)	CANTIDAD						VALOR (R\$)					
	Total	% sobre el total	% Acumulado	Beneficios del RGPS	Beneficios Asistenciales	BLE	Total	% sobre el total	% Acumulado	Beneficios del RGPS	Beneficios Asistenciales	BLE
TOTAL	34.753.378	100,00	–	30.019.261	4.714.683	19.434	47.038.381.412	100,00	–	42.508.909.571	4.491.235.684	38.236.157
< 1	785.142	2,26	2,26	775.607	9.405	130	400.349.166	0,85	0,85	397.897.735	2.394.923	56.508
= 1	22.467.726	64,65	66,91	17.760.292	4.705.260	2.174	21.434.210.604	45,57	46,42	16.943.318.568	4.488.818.040	2.073.996
1 - 2	5.794.065	16,67	83,58	5.777.966	17	16.082	7.783.231.205	16,55	62,97	7.755.485.266	20.694	27.725.244
2 - 3	2.839.183	8,17	91,75	2.838.920	1	262	6.700.974.446	14,25	77,21	6.700.337.111	2.027	635.308
3 - 4	1.793.764	5,16	96,91	1.793.520	–	244	5.903.233.764	12,55	89,76	5.902.436.563	–	797.201
4 - 5	773.114	2,22	99,14	773.035	–	79	3.250.666.960	6,91	96,67	3.250.331.322	–	335.637
5 - 6	291.860	0,84	99,98	291.795	–	65	1.490.433.007	3,17	99,84	1.490.094.198	–	338.809
6 - 7	3.664	0,01	99,99	3.609	–	55	22.764.833	0,05	99,89	22.424.422	–	340.411
7 - 8	1.373	0,00	99,99	1.346	–	27	9.687.686	0,02	99,91	9.493.380	–	194.306
8 - 9	676	0,00	99,99	645	–	31	5.458.993	0,01	99,92	5.205.131	–	253.862
9 - 10	513	0,00	99,99	494	–	19	4.659.657	0,01	99,93	4.487.878	–	171.779
10 - 20	1.969	0,01	100,00	1.820	–	149	24.157.330	0,05	99,98	22.050.398	–	2.106.932
20 - 30	220	0,00	100,00	155	–	65	4.891.295	0,01	99,99	3.444.319	–	1.446.976
30 - 40	105	0,00	100,00	57	–	48	3.491.135	0,01	100,00	1.903.280	–	1.587.854
40 - 50	3	0,00	100,00	–	–	3	120.415	0,00	100,00	–	–	120.415
50 - 60	1	0,00	100,00	–	–	1	50.915	0,00	100,00	–	–	50.915
60 - 70	–	–	100,00	–	–	–	–	–	100,00	–	–	–
70 - 80	–	–	100,00	–	–	–	–	–	100,00	–	–	–
80 - 90	–	–	100,00	–	–	–	–	–	100,00	–	–	–
90 - 100	–	–	100,00	–	–	–	–	–	100,00	–	–	–
> 100	–	–	100,00	–	–	–	–	–	100,00	–	–	–

Fuentes: DATAPREV / SUB y SINTESE.

Nota: el valor total de los créditos de este cuadro es diferente de los valores totales constantes en los cuadros 10, 11 , 15 y 16, por presentar los datos referentes al valor bruto del beneficio, no incluyendo otros créditos de naturaleza eventual y los descuentos.

13

BENEFICIOS EMITIDOS POR CLIENTELA Y GRANDES GRUPOS, SEGÚN LOS RANGOS DE VALORES

RANGOS DE VALORES (EN BENEFICIO MÍNIMO)	CLIENTELA URBANA								CLIENTELA RURAL					
	Cantidad				Valor (R\$)				Cantidad			Valor (R\$)		
	Total	Beneficios del RGPS	Beneficios Asistenciales	BLE	Total	Beneficios del RGPS	Beneficios Asistenciales	BLE	Total	Beneficios del RGPS	Beneficios Asistenciales	Total	Beneficios del RGPS	Beneficios Asistenciales
TOTAL	25.176.043	20.497.076	4.659.533	19.434	37.909.097.442	33.432.167.963	4.438.693.322	38.236.157	9.577.335	9.522.185	55.150	9.129.283.969	9.076.741.607	52.542.362
< 1	706.002	696.570	9.302	130	365.634.237	363.209.297	2.368.432	56.508	79.140	79.037	103	34.714.929	34.688.438	26.491
= 1	13.045.631	8.393.242	4.650.215	2.174	12.445.531.974	8.007.152.868	4.436.305.110	2.073.996	9.422.095	9.367.050	55.045	8.988.678.630	8.936.165.700	52.512.930
1 - 2	5.727.241	5.711.144	15	16.082	7.701.456.048	7.673.713.050	17.753	27.725.244	66.824	66.822	2	81.775.157	81.772.216	2.941
2 - 3	2.832.395	2.832.132	1	262	6.685.674.911	6.685.037.576	2.027	635.308	6.788	6.788	-	15.299.535	15.299.535	-
3 - 4	1.791.919	1.791.675	-	244	5.897.170.381	5.896.373.180	-	797.201	1.845	1.845	-	6.063.383	6.063.383	-
4 - 5	772.556	772.477	-	79	3.248.356.007	3.248.020.370	-	335.637	558	558	-	2.310.953	2.310.953	-
5 - 6	291.779	291.714	-	65	1.490.017.380	1.489.678.571	-	338.809	81	81	-	415.627	415.627	-
6 - 7	3.660	3.605	-	55	22.739.078	22.398.668	-	340.411	4	4	-	25.755	25.755	-
7 - 8	1.373	1.346	-	27	9.687.686	9.493.380	-	194.306	-	-	-	-	-	-
8 - 9	676	645	-	31	5.458.993	5.205.131	-	253.862	-	-	-	-	-	-
9 - 10	513	494	-	19	4.659.657	4.487.878	-	171.779	-	-	-	-	-	-
10 - 20	1.969	1.820	-	149	24.157.330	22.050.398	-	2.106.932	-	-	-	-	-	-
20 - 30	220	155	-	65	4.891.295	3.444.319	-	1.446.976	-	-	-	-	-	-
30 - 40	105	57	-	48	3.491.135	1.903.280	-	1.587.854	-	-	-	-	-	-
40 - 50	3	-	-	3	120.415	-	-	120.415	-	-	-	-	-	-
50 - 60	1	-	-	1	50.915	-	-	50.915	-	-	-	-	-	-
60 - 70	-	-	-	-	-	-	-	-	-	-	-	-	-	-
70 - 80	-	-	-	-	-	-	-	-	-	-	-	-	-	-
80 - 90	-	-	-	-	-	-	-	-	-	-	-	-	-	-
90 - 100	-	-	-	-	-	-	-	-	-	-	-	-	-	-
> 100	-	-	-	-	-	-	-	-	-	-	-	-	-	-

Fuentes: DATAPREV / SUB y SINTESE.

Nota: el valor total de los créditos de este cuadro es diferente de los valores totales constantes en los cuadros 10, 11, 15 y 16, por presentar los datos referentes al valor bruto del beneficio, no incluyendo otros créditos de naturaleza eventual y los descuentos.

DISTRIBUCIÓN DE LA CANTIDAD DE BENEFICIOS EMITIDOS POR CLIENTELA SEGÚN LOS RANGOS DE VALORES (EN %)

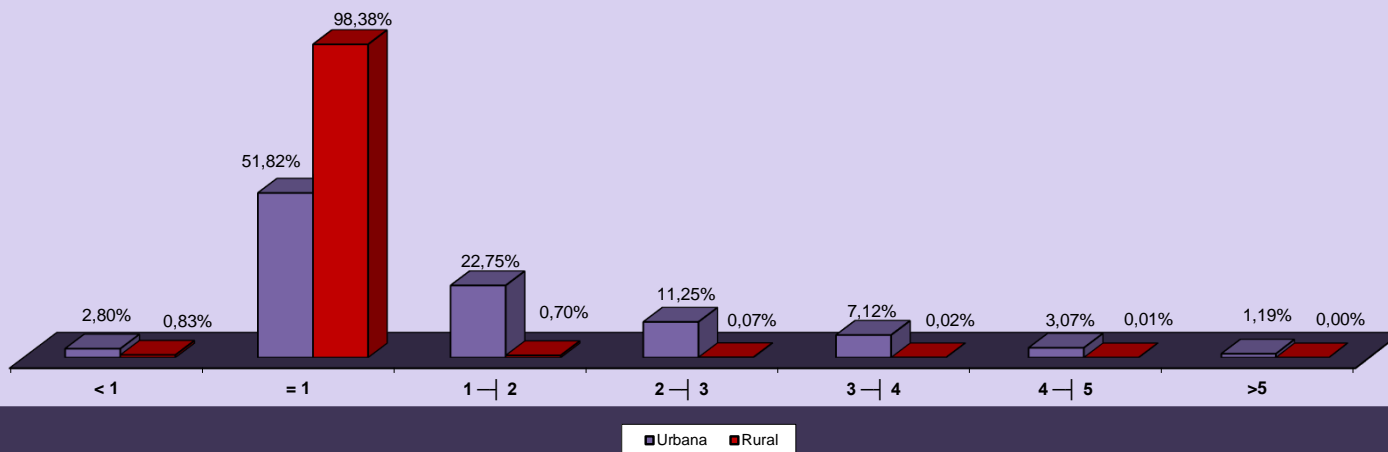

DISTRIBUCIÓN DEL VALOR DE BENEFICIOS EMITIDOS POR CLIENTELA SEGÚN LOS RANGOS DE VALORES (EN %)

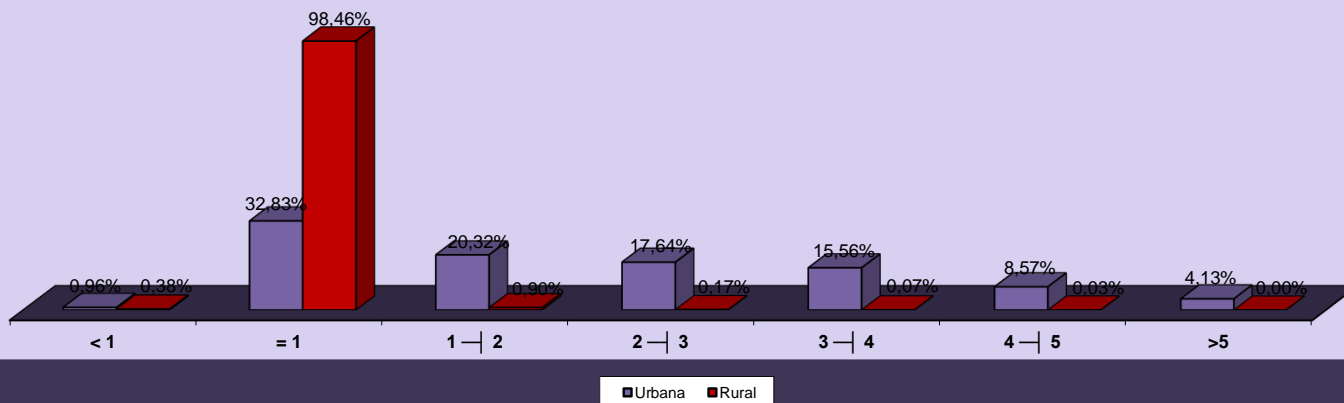

BENEFICIOS EMITIDOS POR RANGOS DE VALORES SEGÚN LAS UNIDADES DE LA FEDERACIÓN

GRANDE REGIONES Y UNIDADES DE LA FEDERACIÓN	CANTIDAD						VALOR (R\$)					
	Rangos de Valores (En Beneficio Mínimo)						Rangos de Valores (En Beneficio Mínimo)					
	Total	< 1	= 1	1 a 5	5 a 10	> 10	Total	< 1	= 1	1 a 5	5 a 10	> 10
BRASIL	34.753.378	785.142	22.467.726	11.200.126	298.086	2.298	47.038.381.412	400.349.166	21.434.210.604	23.638.106.375	1.533.004.177	32.711.090
NORTE	1.854.296	28.950	1.542.321	275.079	7.895	51	2.085.975.815	14.716.001	1.471.374.234	558.559.848	40.616.547	709.185
Rondônia	242.543	6.004	201.784	33.883	865	7	261.071.952	3.093.317	192.501.936	60.942.728	4.455.462	78.508
Acre	99.052	2.567	78.898	17.227	360	-	112.228.626	1.213.991	75.268.692	33.902.794	1.843.149	-
Amazonas	322.586	4.151	250.923	65.562	1.937	13	391.863.626	2.196.516	239.380.542	140.148.821	9.978.491	159.256
Roraima	43.639	781	36.976	5.672	210	-	47.800.192	370.100	35.275.104	11.069.454	1.085.534	-
Pará	882.566	11.556	744.777	122.353	3.849	31	992.279.560	5.899.754	710.517.258	255.586.306	19.804.821	471.421
Amapá	62.351	913	52.531	8.693	214	-	68.739.433	452.346	50.114.574	17.081.199	1.091.315	-
Tocantins	201.559	2.978	176.432	21.689	460	-	211.992.426	1.489.978	168.316.128	39.828.546	2.357.774	-
NORDESTE	9.507.875	171.692	7.972.388	1.322.510	40.810	475	10.585.829.676	82.634.783	7.605.658.152	2.679.653.491	211.250.785	6.632.465
Maranhão	1.103.163	11.605	1.009.873	78.930	2.738	17	1.139.692.961	5.666.137	963.418.842	156.161.552	14.160.200	286.229
Piauí	657.557	8.320	590.147	57.402	1.668	20	687.027.922	4.089.121	563.000.238	111.079.889	8.618.284	240.390
Ceará	1.531.115	26.673	1.323.116	175.653	5.595	78	1.664.046.865	12.758.118	1.262.252.664	358.880.723	29.139.077	1.016.283
Rio Grande do Norte	581.246	14.036	477.141	87.332	2.699	38	647.517.210	6.562.617	455.192.514	171.178.166	14.060.178	523.736
Paraíba	731.350	13.597	623.766	91.371	2.587	29	790.535.699	6.464.755	595.072.764	175.075.258	13.514.005	408.917
Pernambuco	1.537.730	34.974	1.213.352	280.940	8.306	158	1.797.225.000	16.808.290	1.157.537.808	577.444.457	43.229.908	2.204.537
Alagoas	527.168	8.831	427.624	88.165	2.525	23	594.044.008	4.192.234	407.953.296	168.551.666	13.029.558	317.253
Sergipe	351.631	9.223	279.615	60.485	2.285	23	405.887.248	4.211.577	266.752.710	122.821.592	11.763.399	337.970
Bahia	2.486.915	44.433	2.027.754	402.232	12.407	89	2.859.852.763	21.881.933	1.934.477.316	838.460.188	63.736.176	1.297.150
SUDESTE	15.310.227	393.191	7.969.465	6.761.424	184.811	1.336	23.496.001.202	203.188.873	7.602.869.610	14.721.271.779	949.581.146	19.089.793
Minas Gerais	3.967.472	79.125	2.702.400	1.154.694	30.995	258	5.117.670.538	38.892.753	2.578.089.600	2.337.937.782	159.460.180	3.290.224
Espírito Santo	627.439	16.788	415.150	189.814	5.653	34	829.614.967	8.322.612	396.053.100	395.860.690	28.933.990	444.575
Rio de Janeiro	2.964.577	78.751	1.476.616	1.365.860	42.727	623	4.711.788.109	36.645.851	1.408.691.664	3.035.809.007	221.764.596	8.876.991
São Paulo	7.750.739	218.527	3.375.299	4.051.056	105.436	421	12.836.927.588	119.327.658	3.220.035.246	8.951.664.300	539.422.381	6.478.004
SUL	6.092.299	151.853	3.588.023	2.304.737	47.388	298	8.339.572.074	79.278.204	3.422.973.942	4.590.030.521	243.101.016	4.188.391
Paraná	1.973.736	42.921	1.238.767	679.089	12.867	92	2.607.680.306	22.599.139	1.181.783.718	1.336.018.629	65.974.709	1.304.111
Santa Catarina	1.452.979	47.551	771.443	621.429	12.491	65	2.047.296.297	25.466.402	735.956.622	1.220.954.611	64.045.370	873.291
Rio Grande do Sul	2.665.584	61.381	1.577.813	1.004.219	22.030	141	3.684.595.471	31.212.663	1.505.233.602	2.033.057.281	113.080.937	2.010.989
CENTRO-OESTE	1.988.681	39.456	1.395.529	536.376	17.182	138	2.531.002.644	20.531.305	1.331.334.666	1.088.590.735	88.454.683	2.091.256
Mato Grosso do Sul	383.397	8.279	269.186	103.989	1.931	12	467.053.326	4.353.504	256.803.444	195.804.590	9.928.817	162.970
Mato Grosso	417.025	8.403	318.188	88.690	1.737	7	483.311.663	4.550.263	303.551.352	166.204.595	8.913.914	91.539
Goiás	773.516	13.560	566.586	187.736	5.604	30	945.546.365	7.042.039	540.523.044	368.684.672	28.907.149	389.462
Distrito Federal	414.743	9.214	241.569	155.961	7.910	89	635.091.290	4.585.498	230.456.826	357.896.878	40.704.803	1.447.285

Fuentes: DATAPREV / SUB y SINTESE.

Nota: el valor total de los créditos de este cuadro es diferente de los valores totales constantes en los cuadros 10, 11, 15 y 16, por presentar los datos referentes al valor bruto del beneficio, no incluyendo otros créditos de naturaleza eventual y los descuentos.

15

BENEFICIOS EMITIDOS SEGÚN LAS UNIDADES DE LA FEDERACIÓN

GRANDES REGIONES Y UNIDADES DE LA FEDERACIÓN	CANTIDAD						VALOR (EN R\$)						VALOR MEDIANO (R\$)		
	Total	% del total	Variación en Relación al mes anterior (en %)	Clientela		% Rural sobre total	Total	% del total	Variación en Relación al mes anterior (en %)	Clientela		% Rural sobre total	Total	Clientela	
				Urbana	Rural					Urbana	Rural			Urbana	Rural
BRASIL	34.753.378	100,00	0,33	25.176.043	9.577.335	27,6	42.730.938.436	100,00	0,35	34.530.755.260	8.200.183.176	19,2	1.229,55	1.371,57	856,21
NORTE	1.854.296	5,34	0,33	980.794	873.502	47,1	1.883.418.745	4,41	0,33	1.160.335.942	723.082.803	38,4	1.015,71	1.183,06	827,80
Rondônia	242.543	0,70	0,14	108.124	134.419	55,4	240.648.563	0,56	0,01	125.060.021	115.588.542	48,0	992,19	1.156,64	859,91
Acre	99.052	0,29	0,92	53.138	45.914	46,4	102.757.416	0,24	0,85	64.880.940	37.876.477	36,9	1.037,41	1.220,99	824,94
Amazonas	322.586	0,93	0,53	216.143	106.443	33,0	355.327.291	0,83	0,52	266.377.902	88.949.389	25,0	1.101,50	1.232,42	835,65
Roraima	43.639	0,13	0,44	23.682	19.957	45,7	43.216.768	0,10	0,44	26.781.769	16.434.999	38,0	990,32	1.130,89	823,52
Pará	882.566	2,54	0,28	453.012	429.554	48,7	885.257.466	2,07	0,32	536.856.918	348.400.548	39,4	1.003,05	1.185,08	811,08
Amapá	62.351	0,18	0,38	42.386	19.965	32,0	62.524.000	0,15	0,39	46.416.755	16.107.245	25,8	1.002,77	1.095,10	806,77
Tocantins	201.559	0,58	0,12	84.309	117.250	58,2	193.687.240	0,45	0,14	93.961.639	99.725.602	51,5	960,95	1.114,49	850,54
NORDESTE	9.507.875	27,36	0,42	4.790.799	4.717.076	49,6	9.575.077.407	22,41	0,43	5.617.876.235	3.957.201.173	41,3	1.007,07	1.172,64	838,91
Maranhão	1.103.163	3,17	0,70	367.960	735.203	66,6	1.004.297.266	2,35	0,70	410.737.704	593.559.562	59,1	910,38	1.116,26	807,34
Piauí	657.557	1,89	0,39	234.682	422.875	64,3	619.859.686	1,45	0,41	263.442.535	356.417.151	57,5	942,67	1.122,55	842,84
Ceará	1.531.115	4,41	0,35	737.142	793.973	51,9	1.510.555.976	3,54	0,34	843.264.787	667.291.190	44,2	986,57	1.143,97	840,45
Rio Grande do Norte	581.246	1,67	0,30	307.588	273.658	47,1	579.757.741	1,36	0,34	351.916.923	227.840.818	39,3	997,44	1.144,12	832,58
Paraíba	731.350	2,10	0,31	367.006	364.344	49,8	716.904.556	1,68	0,34	406.739.913	310.164.644	43,3	980,25	1.108,27	851,30
Pernambuco	1.537.730	4,42	0,31	939.786	597.944	38,9	1.627.179.354	3,81	0,34	1.128.805.738	498.373.617	30,6	1.058,17	1.201,13	833,48
Alagoas	527.168	1,52	0,81	333.166	194.002	36,8	535.621.895	1,25	0,81	374.886.346	160.735.549	30,0	1.016,04	1.125,22	828,53
Sergipe	351.631	1,01	0,68	203.069	148.562	42,2	367.246.093	0,86	0,66	242.563.656	124.682.437	34,0	1.044,41	1.194,49	839,26
Bahia	2.486.915	7,16	0,34	1.300.400	1.186.515	47,7	2.613.654.839	6,12	0,39	1.595.518.633	1.018.136.205	39,0	1.050,96	1.226,94	858,09
SUDESTE	15.310.227	44,05	0,32	13.460.399	1.849.828	12,1	21.358.125.751	49,98	0,34	19.720.714.110	1.637.411.640	7,7	1.395,02	1.465,09	885,17
Minas Gerais	3.967.472	11,42	0,42	2.914.798	1.052.674	26,5	4.656.527.135	10,90	0,44	3.729.539.456	926.987.679	19,9	1.173,68	1.279,52	880,60
Espírito Santo	627.439	1,81	0,45	444.743	182.696	29,1	750.448.866	1,76	0,46	591.428.946	159.019.920	21,2	1.196,05	1.329,82	870,41
Rio de Janeiro	2.964.577	8,53	0,24	2.890.354	74.223	2,5	4.273.183.873	10,00	0,22	4.207.531.916	65.651.957	1,5	1.441,41	1.455,72	884,52
São Paulo	7.750.739	22,30	0,30	7.210.504	540.235	7,0	11.677.965.877	27,33	0,34	11.192.213.793	485.752.084	4,2	1.506,69	1.552,21	899,15
SUL	6.092.299	17,53	0,24	4.542.752	1.549.547	25,4	7.601.548.219	17,79	0,27	6.227.866.145	1.373.682.075	18,1	1.247,73	1.370,95	886,51
Paraná	1.973.736	5,68	0,30	1.389.145	584.591	29,6	2.377.001.431	5,56	0,34	1.860.600.517	516.400.915	21,7	1.204,32	1.339,39	883,35
Santa Catarina	1.452.979	4,18	0,51	1.129.033	323.946	22,3	1.865.715.511	4,37	0,51	1.578.845.220	286.870.290	15,4	1.284,06	1.398,40	885,55
Rio Grande do Sul	2.665.584	7,67	0,05	2.024.574	641.010	24,0	3.358.831.277	7,86	0,08	2.788.420.408	570.410.870	17,0	1.260,07	1.377,29	889,86
CENTRO-OESTE	1.988.681	5,72	0,28	1.401.299	587.382	29,5	2.312.768.314	5,41	0,32	1.803.962.829	508.805.485	22,0	1.162,97	1.287,35	866,23
Mato Grosso do Sul	383.397	1,10	0,23	278.998	104.399	27,2	427.585.415	1,00	0,37	335.896.023	91.689.392	21,4	1.115,25	1.203,94	878,26
Mato Grosso	417.025	1,20	0,16	247.983	169.042	40,5	442.787.234	1,04	0,19	296.357.313	146.429.920	33,1	1.061,78	1.195,07	866,23
Goiás	773.516	2,23	0,32	525.207	248.309	32,1	861.202.632	2,02	0,31	646.980.249	214.222.383	24,9	1.113,36	1.231,86	862,73
Distrito Federal	414.743	1,19	0,38	349.111	65.632	15,8	581.193.033	1,36	0,39	524.729.243	56.463.790	9,7	1.401,33	1.503,04	860,31

Fuentes: DATAPREV / SUB y SINTESE.

VALOR MEDIANO DE BENEFICIOS EMITIDOS, SEGÚN LAS UNIDADES DE LA FEDERACIÓN

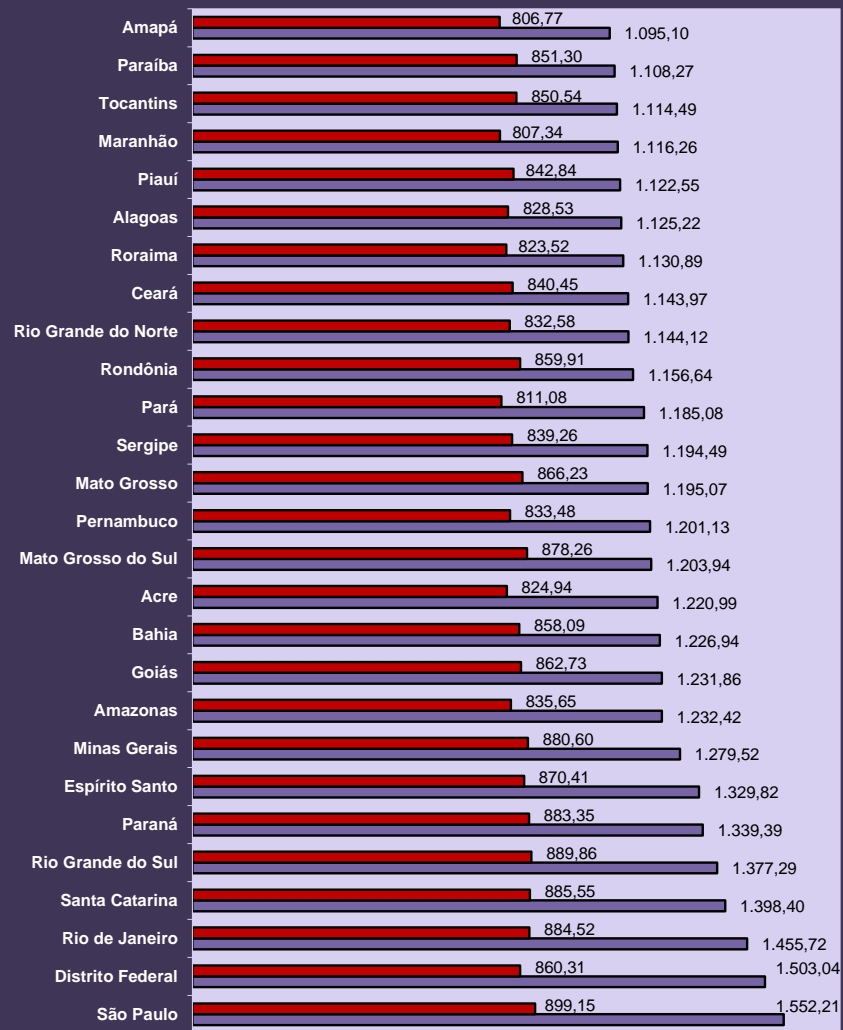

■ Rural ■ Urbana

DISTRIBUCIÓN DE LA CANTIDAD DE BENEFICIOS EMITIDOS, SEGÚN LAS GRANDES REGIONES

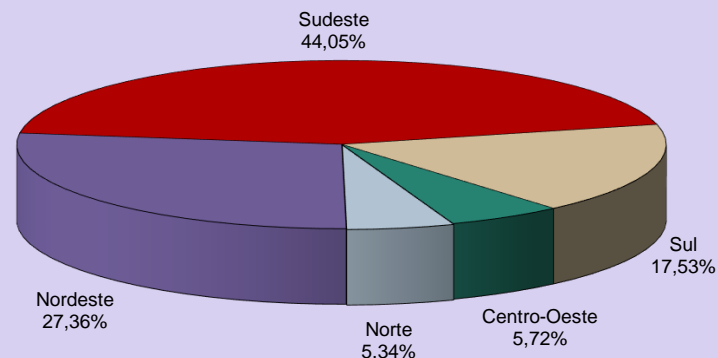

DISTRIBUCIÓN DEL VALOR DE BENEFICIOS EMITIDOS, SEGÚN GRANDES REGIONES

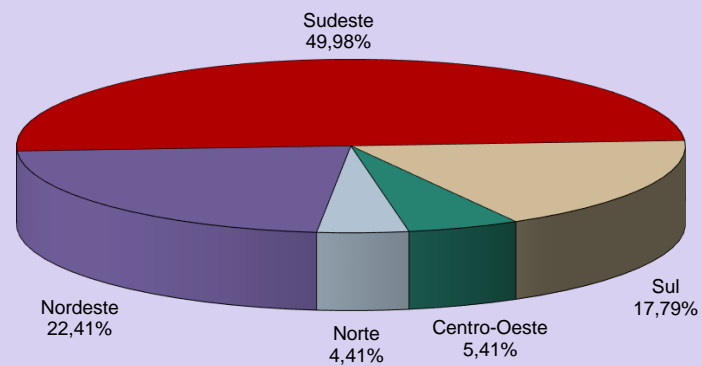

16 BENEFICIOS EMITIDOS SEGÚN LAS ESPECIES

BENEFICIOS DEL RGPS

(continúa)

COD.	ESPECIES DE BENEFICIOS	CANTIDAD			VALOR (R\$)			VALOR MEDIANO (R\$)		
		Total	Cientela		Total	Cientela		Total	Cientela	
			Urbana	Rural		Urbana	Rural		Urbana	Rural
JUBILACIÓN POR EDAD										
07	Jubilación por edad del trabajador rural	109.635	–	109.635	103.133.533	–	103.133.533	940,70	–	940,70
08	Jubilación por edad del empleador rural	3.195	–	3.195	3.179.112	–	3.179.112	995,03	–	995,03
41	Jubilación por edad	10.518.066	4.180.191	6.337.875	10.201.864.869	4.794.168.721	5.407.696.147	969,94	1.146,88	853,23
81	Jubilación Obligatoria por Edad (Ex-SASSE)	–	–	–	–	–	–	–	–	–
Total de Jubilaciones por Edad		10.630.896	4.180.191	6.450.705	10.308.177.514	4.794.168.721	5.514.008.793	969,64	1.146,88	854,79
JUBILACIÓN POR INVALIDEZ										
04	Jubilación por discapacidad de los trabajadores rurales	90.863	–	90.863	79.210.188	–	79.210.188	871,75	–	871,75
06	Jubilación por invalidez del empleador rural	1.263	–	1.263	1.219.516	–	1.219.516	965,57	–	965,57
32	Jubilación por invalidez previsional	3.214.235	2.843.795	370.440	3.879.527.911	3.561.138.218	318.389.693	1.206,98	1.252,25	859,49
33	Jubilación por invalidez de Aeronáutica	61	61	–	170.131	170.131	–	2.789,04	2.789,04	–
34	Jubilación por invalidez del ex combatiente marítimo (Ley 1.756/52)	3	3	–	8.170	8.170	–	2.723,17	2.723,17	–
51	Jubilación por invalidez (Extinto Plano Básico)	66	66	–	56.756	56.756	–	859,93	859,93	–
83	Jubilación por Invalidez (Ex – SASSE)	39	39	–	90.698	90.698	–	2.325,58	2.325,58	–
Total de Jubilaciones por Invalidez		3.306.530	2.843.964	462.566	3.960.283.370	3.561.463.973	398.819.397	1.197,72	1.252,29	862,19
JUBILACIÓN POR TIEMPO DE CONTRIBUCIÓN										
42	Jub. Por tiempo de contribución	5.623.087	5.599.935	23.152	10.953.980.117	10.929.036.283	24.943.834	1.948,04	1.951,64	1.077,39
43	Jub. Por tiempo de contribución del ex combatiente	533	533	–	2.479.464	2.479.464	–	4.651,90	4.651,90	–
44	Jub. Por tiempo de contribución de aeronauta	487	487	–	2.005.002	2.005.002	–	4.117,05	4.117,05	–
45	Jub. Por tiempo de contribución del periodista profesional	315	315	–	963.565	963.565	–	3.058,94	3.058,94	–
46	Jub. Por tiempo de contribución especial	406.491	406.491	–	1.030.012.057	1.030.012.057	–	2.533,91	2.533,91	–
49	Jub. Por tiempo de contribución ordinaria	5	5	–	7.961	7.961	–	1.592,26	1.592,26	–
57	Jub. Por tiempo de contribución del profesor (Emenda Const. 18/81)	131.650	131.650	–	248.615.723	248.615.723	–	1.888,46	1.888,46	–
72	Jub. Por tiempo de contribución del combatiente marítimo (Ley 1.756/52)	58	58	–	348.184	348.184	–	6.003,17	6.003,17	–
82	Jub. Por tiempo de contribución (Ex SASSE)	149	149	–	1.329.813	1.329.813	–	8.924,92	8.924,92	–
Total de Jubilaciones por Tiempo de Contribución		6.162.775	6.139.623	23.152	12.239.741.886	12.214.798.053	24.943.834	1.986,08	1.989,50	1.077,39

Fuentes: DATAPREV / SUB y SINTESE.

(continuación)

COD.	ESPECIES DE BENEFICIOS	CANTIDAD			VALOR (R\$)			VALOR MEDIANO (R\$)		
		Total	Clientela		Total	Clientela		Total	Clientela	
			Urbana	Rural		Urbana	Rural		Urbana	Rural
PENSIONES POR MUERTE										
01	Pensión por muerte del trabajador rural	402.837	–	402.837	343.608.319	–	343.608.319	852,97	–	852,97
03	Pensión por muerte del empleador rural	9.509	–	9.509	8.963.269	–	8.963.269	942,61	–	942,61
21	Pensión por muerte previsional	7.282.890	5.324.700	1.958.190	8.640.327.000	6.971.431.841	1.668.895.159	1.186,39	1.309,26	852,26
23	Pensión por muerte del ex combatiente	5.166	5.166	–	15.679.974	15.679.974	–	3.035,23	3.035,23	–
27	Pensión por muerte del servidor público federal con dupla jubilación	1.155	1.155	–	1.299.366	1.299.366	–	1.124,99	1.124,99	–
28	Pensión por muerte del Régimen General (Decreto 20.465/31)	1.260	1.260	–	1.041.415	1.041.415	–	826,52	826,52	–
29	Pensión por muerte del ex combatiente marítimo (Ley 1.756/52)	981	981	–	3.615.852	3.615.852	–	3.685,88	3.685,88	–
55	Pensión por muerte (Extinto Plano Básico)	350	350	–	302.315	302.315	–	863,76	863,76	–
84	Pensión por muerte (Ex SASSE)	761	761	–	2.761.619	2.761.619	–	3.628,93	3.628,93	–
Total de Pensiones por Muerte		7.704.909	5.334.373	2.370.536	9.017.599.129	6.996.132.382	2.021.466.747	1.170,37	1.311,52	852,75
AUXILIOS										
13	Auxilio enfermedad del trabajador rural	6	–	6	5.724	–	5.724	954,00	–	954,00
25	Auxilio reclusión	48.504	45.106	3.398	49.556.575	46.560.758	2.995.817	1.021,70	1.032,25	881,64
31	Auxilio enfermedad prevencionara	1.188.418	1.032.545	155.873	1.580.401.209	1.433.610.604	146.790.605	1.329,84	1.388,42	941,73
36	Auxilio accidente	88.869	71.197	17.672	63.166.708	54.725.009	8.441.699	710,78	768,64	477,69
Total de Auxilios		1.325.797	1.148.848	176.949	1.693.130.216	1.534.896.371	158.233.845	1.277,07	1.336,03	894,23
BENEFICIOS ACCIDENTARIOS										
02	Pensión por muerte por accidente de trabajo del trabajador rural	2.003	–	2.003	1.651.925	–	1.651.925	824,73	–	824,73
05	Jub. Por invalidez por accidente de trab. del trabajador rural	2.863	–	2.863	2.340.995	–	2.340.995	817,67	–	817,67
10	Auxilio enfermedad por accidente de trabajo del trabajador rural	1	–	1	954	–	954	954,00	–	954,00
91	Auxilio enfermedad por accidente del trabajo	113.086	108.403	4.683	174.790.480	170.372.280	4.418.200	1.545,64	1.571,66	943,46
92	Jubilación por invalidez por accidente de trabajo	208.402	198.125	10.277	308.567.481	299.740.827	8.826.654	1.480,64	1.512,89	858,87
93	Pensión por muerte por accidente de trabajo	108.411	106.639	1.772	138.582.418	136.986.181	1.596.236	1.278,31	1.284,58	900,81
94	Auxilio accidente por accidente de trabajo	329.074	320.910	8.164	274.476.139	270.597.341	3.878.798	834,09	843,22	475,11
95	Auxilio suplementar por accidente de trabajo	41.449	41.449	–	10.014.664	10.014.664	–	241,61	241,61	–
Total de beneficios Accidentarios		805.289	775.526	29.763	910.425.054	887.711.292	22.713.762	1.130,56	1.144,66	763,15
ESPECIES DIVERSAS										
47	Abono de permanencia en servicio 25%	10	10	–	11.625	11.625	–	1.162,49	1.162,49	–
48	Abono de permanencia en servicio 20%	59	59	–	55.713	55.713	–	944,29	944,29	–
79	Abono de supervisor jubilado por la autarquía empleadora (Ley 1.756/52)	24	24	–	4.790	4.790	–	199,56	199,56	–
80	Salario maternidad	82.972	74.458	8.514	77.725.375	70.237.544	7.487.831	936,77	943,32	879,47
Total de Especies Diversas		83.065	74.551	8.514	77.797.503	70.309.672	7.487.831	936,59	943,11	879,47
TOTAL DE BENEFICIOS DEL RGPS		30.019.261	20.497.076	9.522.185	38.207.154.672	30.059.480.464	8.147.674.208	1.272,75	1.466,53	855,65

Fuentes: DATAPREV / SUB y SINTESE.

BENEFICIOS ASISTENCIALES

(conclusión)

COD.	ESPECIES DE BENEFICIOS	CANTIDAD			VALOR (R\$)			VALOR MEDIANO (R\$)		
		Total	Cientela		Total	Cientela		Total	Cientela	
			Urbana	Rural		Urbana	Rural		Urbana	Rural
11	Ingreso mensual vitalicia por invalidez del trab. rural (Ley 6.179/74)	39.005	–	39.005	37.136.078	–	37.136.078	952,09	–	952,09
12	Ingreso mensual vitalicia por edad del trab. rural (Ley 6.179/74)	5.231	–	5.231	4.989.910	–	4.989.910	953,91	–	953,91
30	Ingreso Mensual vitalicia por invalidez (Ley 6.179/74)	61.654	52.950	8.704	58.617.967	50.342.854	8.275.113	950,76	950,76	950,73
40	Ingreso vitalicia por edad (Ley 6.179/74)	9.674	7.464	2.210	9.224.311	7.116.445	2.107.867	953,52	953,44	953,79
87	Amparo asistencial al portador de deficiencia (LOAS)	2.561.480	2.561.480	–	2.436.178.119	2.436.178.119	–	951,08	951,08	–
88	Amparo asistencial al anciano (LOAS)	2.037.639	2.037.639	–	1.941.323.653	1.941.323.653	–	952,73	952,73	–
TOTAL DE BENEFICIOS ASISTENCIALES		4.714.683	4.659.533	55.150	4.487.470.039	4.434.961.071	52.508.968	951,81	951,80	952,11

Fuentes: DATAPREV / SUB y SINTESE.

BENEFICIOS DE LA LEGISLACION ESPECIFICA - BLE

COD.	ESPECIES DE BENEFICIOS	CANTIDAD			VALOR (R\$)			VALOR MEDIANO (R\$)		
		Total	Cientela		Total	Cientela		Total	Cientela	
			Urbana	Rural		Urbana	Rural		Urbana	Rural
22	Pensión por muerte estatutaria	806	806	–	837.593	837.593	–	1.039,20	1.039,20	–
26	Pensión especial (Ley 593/48)	1.152	1.152	–	1.116.520	1.116.520	–	969,20	969,20	–
37	Jubilación de extra numerario de la Unión	13	13	–	14.567	14.567	–	1.120,57	1.120,57	–
38	Jubilación de la extinta CAPIN	1	1	–	954	954	–	954,00	954,00	–
54	Pensión especial vitalicia (Ley 9.793/99)	14	14	–	35.434	35.434	–	2.531,04	2.531,04	–
56	Pensión men. vitalicia por síndrome de talidomida (Ley 7.070/82)	1.090	1.090	–	1.768.140	1.768.140	–	1.622,15	1.622,15	–
58	Jubilación excepcional del amnistiado (Ley 6.683/79)	204	204	–	2.021.131	2.021.131	–	9.907,51	9.907,51	–
59	Pensión por muerte excepcional del amnistiado (Ley 6.683/79)	507	507	–	4.631.256	4.631.256	–	9.134,63	9.134,63	–
60	Pensión mensual especial vitalicia (Ley 10.923/2004)	15	15	–	34.168	34.168	–	2.277,90	2.277,90	–
85	Pensión mensual vitalicia del cauchero (Ley 7.986/89)	3.551	3.551	–	6.687.924	6.687.924	–	1.883,39	1.883,39	–
86	Pensión mensual vitalicia del dep del cauchero (Ley 7.986/89)	6.270	6.270	–	11.752.049	11.752.049	–	1.874,33	1.874,33	–
89	Pensión especial para las víctimas de hemodiálisis Caruaru	51	51	–	43.306	43.306	–	849,13	849,13	–
96	Pensión especial a las personas afectadas por lepra (Ley 11.520/2007)	5.760	5.760	–	7.370.680	7.370.680	–	1.279,63	1.279,63	–
TOTAL DE ENCARGOS PREVIDENCIARIOS DE LA UNIÓN		19.434	19.434	–	36.313.725	36.313.725	–	1.868,57	1.868,57	–

Fuentes: DATAPREV / SUB y SINTESE.

DISTRIBUCIÓN DE LA CANTIDAD DE BENEFICIOS EMITIDOS SEGÚN LOS GRUPOS DE ESPECIES (% DEL TOTAL)

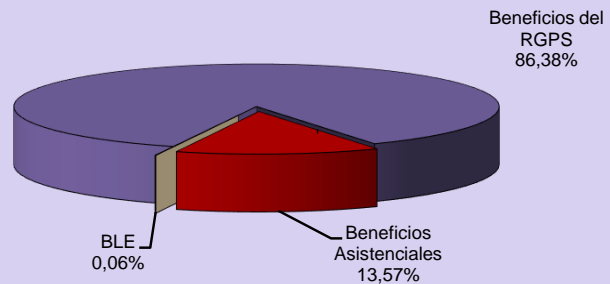

DISTRIBUCIÓN DEL VALOR DE BENEFICIOS EMITIDOS SEGÚN LOS GRUPOS DE ESPECIES (% DEL TOTAL)

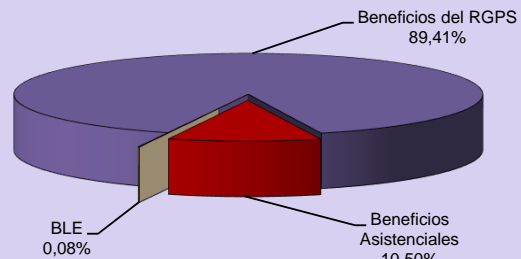

DISTRIBUCIÓN DE LA CANTIDAD DE BENEFICIOS ACCIDENTARIOS EMITIDOS SEGÚN LOS GRUPOS DE ESPECIES

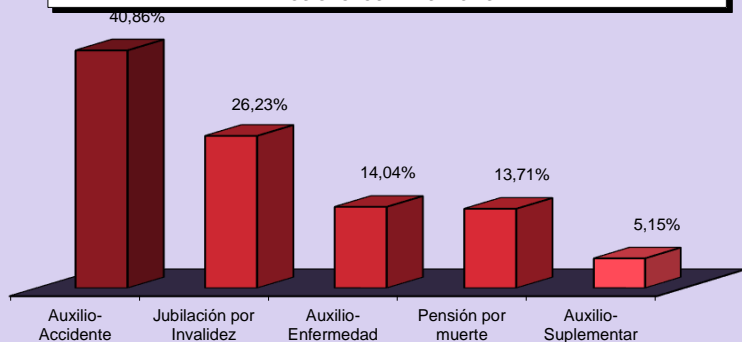

DISTRIBUCIÓN DEL VALOR DE BENEFICIOS ACCIDENTARIOS EMITIDOS SEGÚN LOS GRUPOS DE ESPECIES

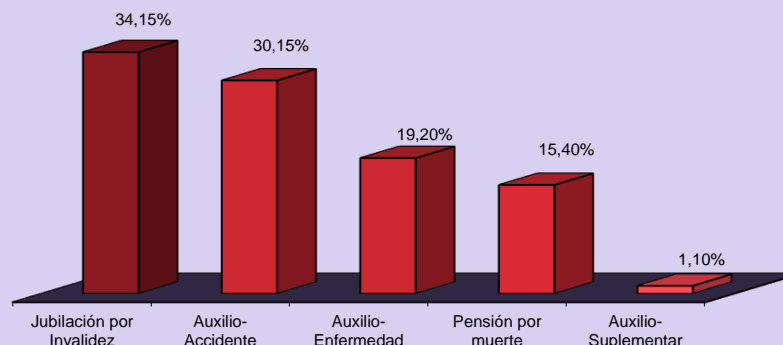

DISTRIBUCIÓN DE LA CANTIDAD DE BENEFICIOS ASISTENCIALES EMITIDOS SEGÚN LOS GRUPOS DE ESPECIES

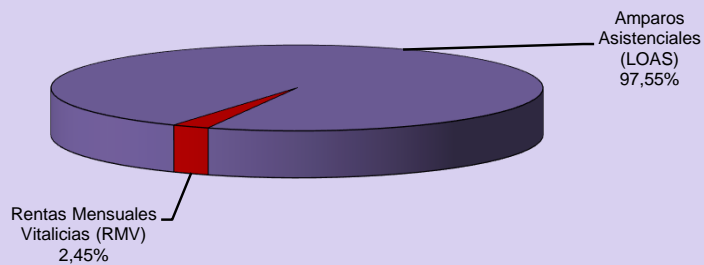

DISTRIBUCIÓN DEL VALOR DE BENEFICIOS ASISTENCIALES EMITIDOS SEGÚN LOS GRUPOS DE ESPECIES

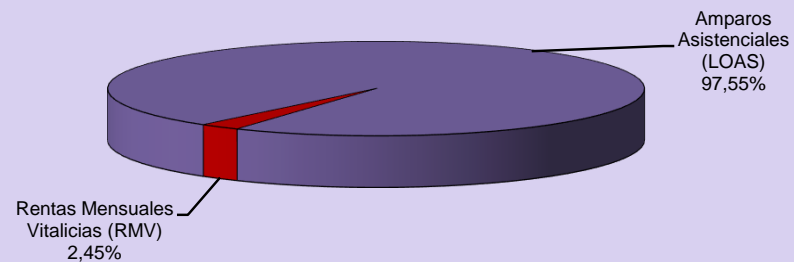

17

BENEFICIOS CESADOS SEGÚN LOS GRUPOS DE ESPECIES - MAYO/2018

GRUPOS DE ESPECIES	CANTIDAD							VALOR (R\$)						VALOR MEDIANO (R\$)			
	Total	% del total	% del grupo	% del sub grupo	Variación en Relación al mes anterior (en %)	Clientela		Total	% del total	% del grupo	% del sub grupo	Variación en Relación al mes anterior (en %)	Clientela		Total	Urbana	Rural
						Urbana	Rural						Urbana	Rural			
TOTAL	520.845	100,00			20,11	435.392	85.453	680.712.102	100,00			20,33	600.873.466	79.838.636	1.306,94	1.380,07	934,30
BENEFICIOS DEL RGPS	505.045	96,97	100,00		20,77	420.040	85.005	665.544.117	97,77	100,00		20,82	586.132.873	79.411.244	1.317,79	1.395,42	934,19
Previsionales	472.377	90,69	93,53	100,00	20,94	388.797	83.580	616.162.294	90,52	92,58	100,00	21,10	538.086.103	78.076.192	1.304,39	1.383,98	934,15
Jubilados	55.422	10,64	10,97	11,73	14,48	36.814	18.608	73.650.876	10,82	11,07	11,95	19,43	56.212.938	17.437.938	1.328,91	1.526,94	937,12
Edad	28.272	5,43	5,60	5,99	8,71	11.416	16.856	27.527.016	4,04	4,14	4,47	10,60	11.735.196	15.791.820	973,65	1.027,96	936,87
Invalidez	12.928	2,48	2,56	2,74	15,13	11.227	1.701	15.854.951	2,33	2,38	2,57	18,46	14.259.818	1.595.134	1.226,40	1.270,14	937,76
Tiempo de Contribución	14.222	2,73	2,82	3,01	27,25	14.171	51	30.268.908	4,45	4,55	4,91	29,37	30.217.924	50.984	2.128,32	2.132,38	999,69
Pensiones por Muerte	26.127	5,02	5,17	5,53	7,39	17.747	8.380	27.774.544	4,08	4,17	4,51	8,50	20.097.259	7.677.286	1.063,06	1.132,43	916,14
Auxilios	326.846	62,75	64,72	69,19	23,38	293.020	33.826	451.002.273	66,25	67,76	73,20	22,15	418.803.017	32.199.256	1.379,86	1.429,26	951,91
Enfermedad	325.782	62,55	64,51	68,97	23,37	292.088	33.694	449.994.108	66,11	67,61	73,03	22,13	417.869.660	32.124.448	1.381,27	1.430,63	953,42
Accidente	425	0,08	0,08	0,09	21,78	321	104	316.070	0,05	0,05	0,05	20,55	267.468	48.602	743,70	833,23	467,33
Reclusión	639	0,12	0,13	0,14	26,79	611	28	692.095	0,10	0,10	0,11	31,21	665.889	26.206	1.083,09	1.089,83	935,92
Salario-Maternidad	63.974	12,28	12,67	13,54	20,86	41.208	22.766	63.721.371	9,36	9,57	10,34	21,85	42.959.659	20.761.712	996,05	1.042,51	911,96
Abono de perman. en Serv. 20%	8	0,00	0,00	0,00	-	8	-	13.230	0,00	0,00	0,00	-	13.230	-	1.653,74	1.653,74	-
Accidentarios	32.668	6,27	6,47	100,00	18,39	31.243	1.425	49.381.823	7,25	7,42	100,00	17,44	48.046.770	1.335.052	1.511,63	1.537,84	936,88
Jubilación por Invalidez	494	0,09	0,10	1,51	5,33	461	33	731.909	0,11	0,11	1,48	8,19	700.137	31.772	1.481,60	1.518,74	962,79
Pensión por muerte	268	0,05	0,05	0,82	18,58	258	10	306.174	0,04	0,05	0,62	29,25	296.197	9.977	1.142,44	1.148,05	997,66
Auxilio-Enfermedad	30.147	5,79	5,97	92,28	18,34	28.809	1.338	47.045.142	6,91	7,07	95,27	17,39	45.770.462	1.274.680	1.560,52	1.588,76	952,68
Auxilio-Accidente	1.466	0,28	0,29	4,49	21,36	1.422	44	1.243.941	0,18	0,19	2,52	22,31	1.225.317	18.624	848,53	861,69	423,26
Auxilio-Suplementar	293	0,06	0,06	0,90	35,65	293	-	54.657	0,01	0,01	0,11	31,74	54.657	-	186,54	186,54	-
BENEFICIOS ASISTENCIALES	15.688	3,01	100,00		2,34	15.240	448	14.964.658	2,20	100,00		2,36	14.537.266	427.392	953,89	953,89	954,00
Amparos Asistenciales (LOAS)	14.672	2,82	93,52	100,00	2,31	14.672	-	13.995.394	2,06	93,52	100,00	2,32	13.995.394	-	953,88	953,88	-
Anciano	8.763	1,68	55,86	59,73	2,32	8.763	-	8.359.552	1,23	55,86	59,73	2,33	8.359.552	-	953,96	953,96	-
Portador de Deficiencia	5.909	1,13	37,67	40,27	2,28	5.909	-	5.635.842	0,83	37,66	40,27	2,30	5.635.842	-	953,77	953,77	-
Rentas Mensuales Vitalicias (RMV)	1.016	0,20	6,48	100,00	2,83	568	448	969.264	0,14	6,48	100,00	2,94	541.872	427.392	954,00	954,00	954,00
Anciano	240	0,05	1,53	23,62	-10,11	126	114	228.960	0,03	1,53	23,62	-9,96	120.204	108.756	954,00	954,00	954,00
Portador de Deficiencia	776	0,15	4,95	76,38	7,63	442	334	740.304	0,11	4,95	76,38	7,72	421.668	318.636	954,00	954,00	954,00
BENEFICIOS DE LA LEGISLACIÓN ESPECÍFICA (BLE) ⁽¹⁾	112	0,02			-5,88	112	-	203.327	0,03			-6,22	203.327	-	1.815,42	1.815,42	-

Fuentes: DATAPREV / SUB y SINTESE.

(1) Incluye las siguientes especies: 22 pensión por muerte estatutaria; 26 - Pensión especial (Ley N° 593/48); 37 - Jubilación de extra numerario de la Unión; 38 Jubilación de la extinta CAPIN; 56 - Pensiones mensual de por vida por el síndrome de talidomida;

58 - Jubilación excepcional de amnistía; 59 - Pensión por muerte excepcional del amnistiado; 76 - Salario-Familia estatutaria del RFFSA; 85 - pensión mensual vitalicia del cauchero; 86 - pensión mensual vitalicia del dependiente del cauchero; 89 - pensión especial para las víctimas de hemodilísis Caruaru; 96 - pensión especial a las personas afectadas por lepra. Excluyendo el BLE adicional

BENEFICIOS CESADOS Y SUSPENDIDOS SEGÚN LAS UNIDADES DE LA FEDERACIÓN - MAYO/2018

GRANDE REGIONES Y UNIDADES DE LA FEDERACIÓN	BENEFICIOS CESADOS						BENEFICIOS SUSPENDIDOS		
	Cantidad			Valor			Cantidad	% del total	Variación en Relación al mes anterior (%)
	Total	% del total	Variación en Relación al mes anterior (%)	Total (R\$)	% del total	Variación en Relación al mes anterior (%)			
BRASIL	520.845	100,00	20,11	680.712.102	100,00	20,33	78.326	100,00	-61,05
NORTE	27.972	5,37	19,22	33.861.731	4,97	20,17	5.023	6,41	-62,45
Rondônia	5.691	1,09	38,43	6.661.261	0,98	37,72	1.344	1,72	-55,44
Acre	1.779	0,34	61,29	2.002.542	0,29	60,12	328	0,42	-75,95
Amazonas	6.525	1,25	12,85	8.084.630	1,19	13,18	584	0,75	-57,50
Roraima	696	0,13	35,67	827.005	0,12	41,30	57	0,07	-85,61
Pará	10.034	1,93	9,77	12.389.694	1,82	11,55	1.753	2,24	-68,69
Amapá	774	0,15	13,66	988.823	0,15	22,34	195	0,25	-37,30
Tocantins	2.473	0,47	15,99	2.907.775	0,43	18,87	762	0,97	-42,19
NORDESTE	119.451	22,93	18,83	134.590.063	19,77	19,25	20.554	26,24	-64,81
Maranhão	14.618	2,81	18,36	15.942.154	2,34	20,51	4.147	5,29	-63,57
Piauí	8.586	1,65	25,69	9.380.339	1,38	29,75	1.206	1,54	-65,31
Ceará	17.922	3,44	16,50	19.826.729	2,91	18,11	3.241	4,14	-67,03
Rio Grande do Norte	8.762	1,68	14,73	10.038.175	1,47	11,12	1.278	1,63	-67,12
Paraíba	9.296	1,78	19,09	10.149.898	1,49	18,85	1.162	1,48	-68,54
Pernambuco	19.606	3,76	18,51	22.788.512	3,35	18,40	2.542	3,25	-62,60
Alagoas	7.384	1,42	25,43	8.187.370	1,20	24,40	1.197	1,53	-77,79
Sergipe	4.425	0,85	36,66	5.051.020	0,74	39,28	883	1,13	-69,55
Bahia	28.852	5,54	16,13	33.225.867	4,88	16,20	4.898	6,25	-55,69
SUDESTE	225.659	43,33	20,49	320.192.480	47,04	20,86	31.429	40,13	-61,40
Minas Gerais	55.693	10,69	17,24	69.333.085	10,19	18,07	9.447	12,06	-60,82
Espírito Santo	10.676	2,05	19,98	13.564.115	1,99	19,83	1.350	1,72	-61,70
Rio de Janeiro	41.676	8,00	16,81	59.568.947	8,75	17,41	6.733	8,60	-63,71
São Paulo	117.614	22,58	23,53	177.726.333	26,11	23,30	13.899	17,75	-60,54
SUL	109.116	20,95	19,91	141.093.644	20,73	19,33	16.044	20,48	-53,16
Paraná	35.851	6,88	24,68	45.190.730	6,64	25,37	4.552	5,81	-61,37
Santa Catarina	29.831	5,73	22,57	39.741.876	5,84	22,20	4.217	5,38	-58,82
Rio Grande do Sul	43.434	8,34	14,57	56.161.038	8,25	13,07	7.275	9,29	-40,50
CENTRO-OESTE	38.647	7,42	23,22	50.974.184	7,49	22,89	5.276	6,74	-61,32
Mato Grosso do Sul	8.200	1,57	22,17	10.310.799	1,51	19,99	1.293	1,65	-51,19
Mato Grosso	8.315	1,60	31,73	10.774.769	1,58	34,07	1.787	2,28	-47,73
Goiás	13.256	2,55	15,02	16.774.494	2,46	15,39	1.274	1,63	-75,55
Distrito Federal	8.876	1,70	30,24	13.114.122	1,93	27,16	922	1,18	-60,95

Fuentes: DATAPREV / SUB y SINTESE.

CANTIDAD DE BENEFICIOS CESADOS SEGÚN LAS UNIDADES DE LA FEDERACIÓN - MAYO/2018

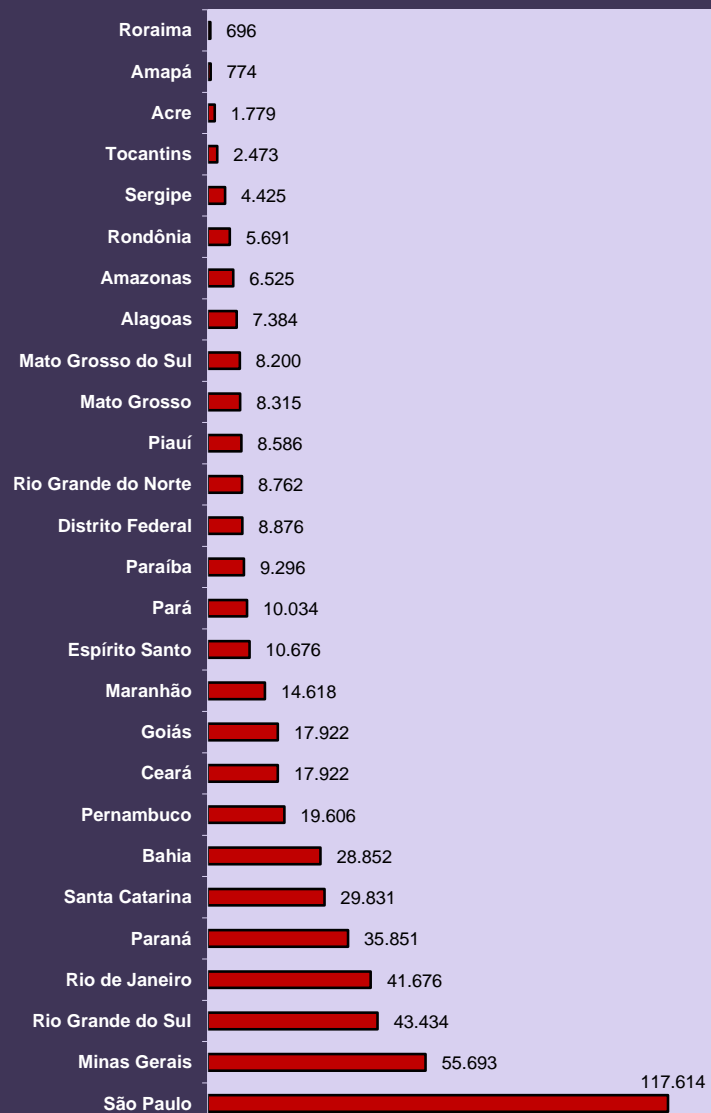

CANTIDAD DE BENEFICIOS SUSPENDIDOS SEGÚN LAS UNIDADES DE LA FEDERACIÓN - MAYO/2018



REQUERIMIENTOS DE BENEFICIOS SEGÚN LAS UNIDADES DE LA FEDERACIÓN

GRANDE REGIONES Y UNIDADES DE LA FEDERACIÓN	REQUERIDOS				RECHAZADOS				EN ANÁLISIS			
	Total	Variación en relación al mes anterior (%)	Beneficios por incapacidad	Demás Beneficios	Total	Variación en relación al mes anterior (%)	Beneficios por incapacidad	Demás Beneficios	Total	Variación en relación al mes anterior (%)	Beneficios por incapacidad	Demás Beneficios
BRASIL	860.357	-7,38	401.413	458.944	326.050	-7,64	203.098	122.952	650.970	-0,22	419.318	231.652
NORTE	42.462	-9,45	21.319	21.143	19.492	-8,63	12.127	7.365	35.594	-0,08	28.396	7.198
Rondônia	5.882	-12,26	3.622	2.260	2.270	-14,69	1.757	513	7.459	2,97	6.603	856
Acre	2.520	-24,51	1.270	1.250	1.059	-25,26	676	383	1.147	14,81	719	428
Amazonas	11.350	-11,40	4.050	7.300	4.801	0,73	2.489	2.312	7.861	-4,91	5.795	2.066
Roraima	1.121	-16,22	556	565	400	-17,53	275	125	538	11,16	262	276
Pará	14.919	-5,19	8.792	6.127	8.257	-11,04	5.264	2.993	13.613	0,77	11.399	2.214
Amapá	1.598	-5,61	796	802	678	-15,57	379	299	1.039	5,38	585	454
Tocantins	5.072	-3,88	2.233	2.839	2.027	5,57	1.287	740	3.937	-4,77	3.033	904
NORDESTE	185.515	-10,86	87.946	97.569	81.672	-10,38	51.501	30.171	177.540	-2,12	145.400	32.140
Maranhão	27.942	-5,88	10.297	17.645	10.250	-6,33	5.750	4.500	33.998	0,57	29.273	4.725
Piauí	13.245	-12,38	6.443	6.802	5.923	-7,35	3.619	2.304	20.881	2,00	19.023	1.858
Ceará	28.843	-4,55	14.620	14.223	12.959	-9,48	8.179	4.780	18.568	-2,72	13.671	4.897
Rio Grande do Norte	11.343	-5,56	6.740	4.603	5.905	-2,77	4.243	1.662	6.234	-12,41	4.626	1.608
Paraíba	12.149	-25,17	6.096	6.053	5.467	-15,07	3.823	1.644	5.650	-9,48	4.413	1.237
Pernambuco	26.082	-9,76	13.153	12.929	11.114	-13,02	7.179	3.935	23.702	-2,45	17.605	6.097
Alagoas	12.665	-14,41	6.409	6.256	6.268	-12,68	4.129	2.139	16.564	-2,00	13.999	2.565
Sergipe	6.088	-9,40	2.772	3.316	3.268	-1,95	1.874	1.394	14.195	-3,87	12.400	1.795
Bahia	47.158	-13,37	21.416	25.742	20.518	-13,35	12.705	7.813	37.748	-2,43	30.390	7.358
SUDESTE	365.355	-10,89	179.911	185.444	142.944	-7,72	88.714	54.230	243.503	-6,23	149.629	93.874
Minas Gerais	93.664	-7,76	48.723	44.941	39.455	-8,59	23.856	15.599	56.313	-5,21	39.222	17.091
Espírito Santo	15.900	-7,71	7.707	8.193	5.993	-13,53	3.907	2.086	11.670	-6,60	7.764	3.906
Rio de Janeiro	66.908	-4,17	30.597	36.311	21.727	-8,97	15.740	5.987	29.516	-1,86	23.239	6.277
São Paulo	188.883	-14,70	92.884	95.999	75.769	-6,39	45.211	30.558	146.004	-7,41	79.404	66.600
SUL	159.932	-9,59	80.316	79.616	56.681	-7,94	36.062	20.619	102.291	-6,61	57.675	44.616
Paraná	55.810	-6,39	28.042	27.768	19.851	-8,79	12.176	7.675	39.680	-5,46	26.856	12.824
Santa Catarina	41.689	-12,47	22.963	18.726	14.729	-5,77	9.732	4.997	30.672	-9,42	15.407	15.265
Rio Grande do Sul	62.433	-10,36	29.311	33.122	22.101	-8,57	14.154	7.947	31.939	-5,23	15.412	16.527
CENTRO-OESTE	107.093	23,08	31.921	75.172	25.261	4,86	14.694	10.567	92.042	39,08	38.218	53.824
Mato Grosso do Sul	10.842	-15,40	6.843	3.999	4.050	-17,92	2.807	1.243	8.400	0,55	5.281	3.119
Mato Grosso	12.060	-5,95	6.784	5.276	4.657	-6,79	3.232	1.425	16.953	0,14	15.618	1.335
Goiás	20.733	-7,22	11.968	8.765	7.541	-11,83	5.107	2.434	11.176	6,51	8.670	2.506
Distrito Federal	63.458	62,60	6.326	57.132	9.013	60,75	3.548	5.465	55.513	82,60	8.649	46.864

DISTRIBUCIÓN DEL TOTAL DE REQUERIMIENTOS DE BENEFICIOS, SEGÚN LAS UNIDADES DE LA FEDERACIÓN (%)

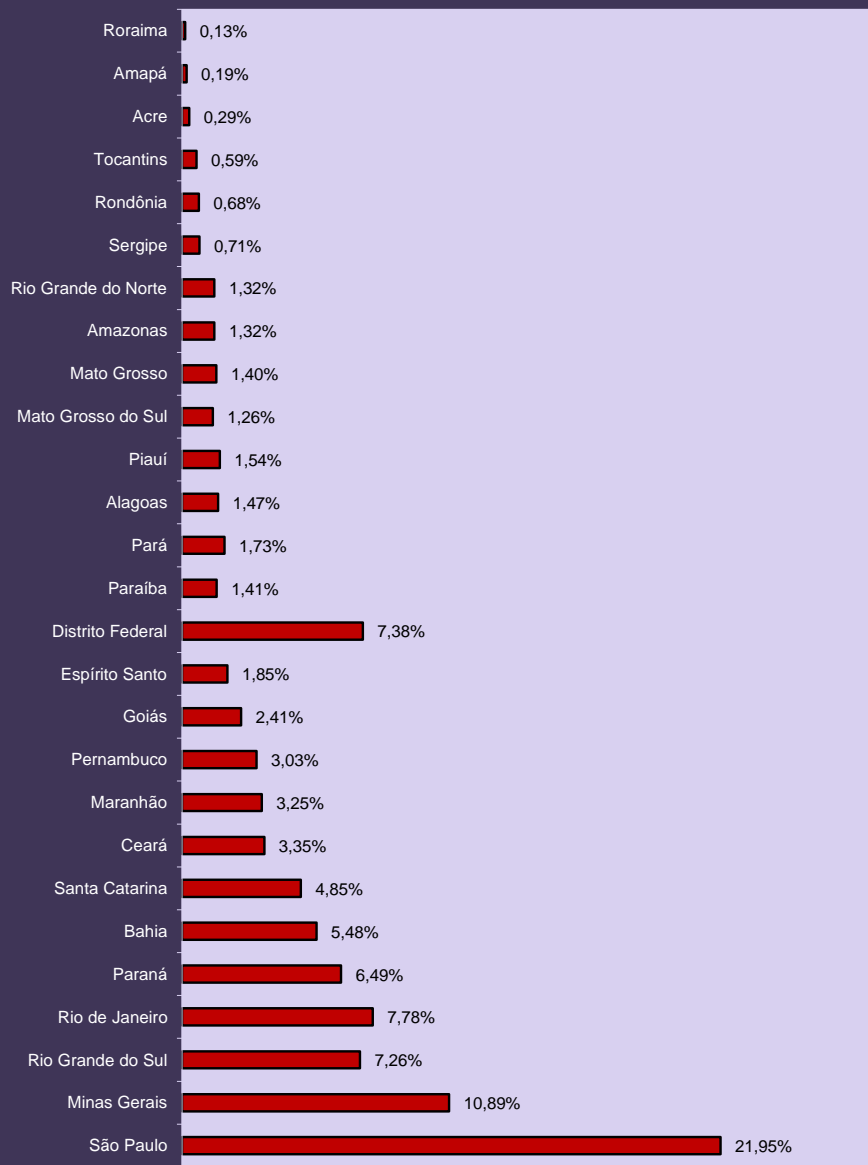

DISTRIBUCIÓN DE LA CANTIDAD DE BENEFICIOS REQUERIDOS SEGÚN LAS GRANDES REGIONES (%)

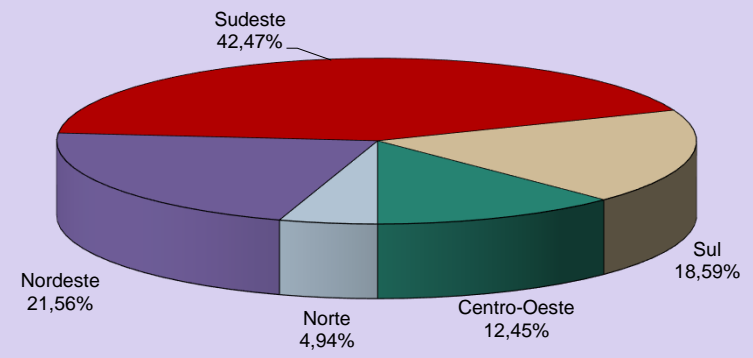

DISTRIBUCIÓN DE LA CANTIDAD DE BENEFICIOS REQUERIDOS POR INCAPACIDAD SEGÚN LAS GRANDES REGIONES (%)

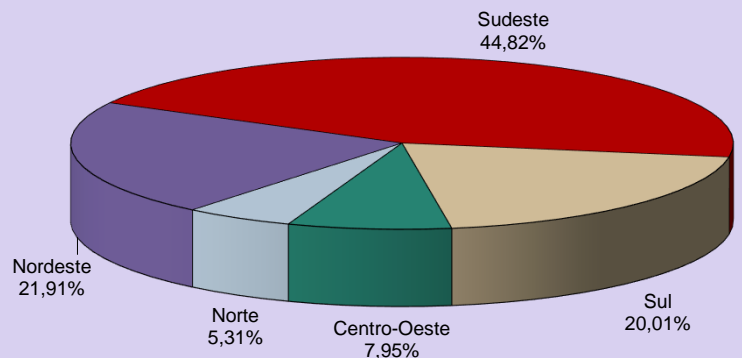

EVOLUCIÓN DE LOS REQUERIMIENTOS, CONCESIONES Y RECHAZOS DE BENEFICIOS - 2006/2018

AÑOS/MESES	REQUERIDOS				CONCEDIDOS				RECHAZADOS			
	Total	Variación en relación al mes anterior (%)	Beneficios por incapacidad	Demás Beneficios	Total	Variación en relación al mes anterior (%)	Beneficios por incapacidad	Demás Beneficios	Total	Variación en relación al mes anterior (%)	Beneficios por incapacidad	Demás Beneficios
2006 Total	7.072.086	66,90	2.837.159	4.234.927	4.238.816	7,16	2.653.247	1.585.569	2.771.128	52,07	1.694.719	1.076.409
2007 Total	6.544.886	-7,45	3.415.082	3.129.804	4.173.350	-1,54	2.400.086	1.773.264	3.211.819	15,90	2.359.332	852.487
2008 Total	7.080.399	8,18	4.283.025	2.797.374	4.461.842	6,91	2.546.020	1.915.822	3.606.924	12,30	2.585.458	1.021.466
2009 Total	7.769.544	9,73	4.407.067	3.362.477	4.473.905	0,27	2.416.025	2.057.880	3.325.257	-7,81	2.148.896	1.176.361
2010 Total	7.813.606	0,57	4.316.661	3.496.945	4.639.867	3,71	2.647.912	1.991.955	3.233.763	-2,75	2.131.567	1.102.196
2011 Total	8.046.153	2,98	4.536.044	3.510.109	4.767.039	2,74	2.744.344	2.022.695	3.250.290	0,51	2.146.431	1.103.859
2012 Total	8.425.296	4,71	4.617.303	3.807.993	4.957.681	4,00	2.856.653	2.101.028	3.310.576	1,85	2.120.882	1.189.694
2013 Total	8.701.787	3,28	4.613.969	4.087.818	5.207.629	5,04	3.000.724	2.206.905	3.297.415	-0,40	2.059.822	1.237.593
2014 Total	8.625.968	-0,87	4.706.530	3.919.438	5.211.030	0,07	3.024.026	2.187.004	3.136.186	-4,89	1.939.823	1.196.363
2015 Total	7.834.471	-9,18	4.046.810	3.787.661	4.435.621	-14,88	2.396.324	2.039.297	2.632.464	-16,06	1.593.002	1.039.462
2016 Total	8.680.134	10,79	4.387.234	4.292.900	5.132.451	15,71	2.807.042	2.325.409	4.164.435	58,20	2.548.629	1.615.806
2017 Total	9.388.515	8,16	4.556.856	4.831.659	4.995.623	-2,67	2.970.338	2.025.285	3.950.436	-5,14	2.350.796	1.599.640
Enero	694.112	5,37	349.182	344.930	369.843	1,63	193.886	175.957	254.982	-9,75	146.984	107.998
Febrero	659.421	-5,00	329.013	330.408	368.800	-0,28	198.204	170.596	319.199	25,18	215.493	103.706
Marzo	828.157	25,59	417.515	410.642	466.989	26,62	253.055	213.934	360.297	12,88	225.250	135.047
Abril	692.170	-16,42	351.363	340.807	380.921	-18,43	203.331	177.590	275.896	-23,43	164.908	110.988
Mayo	919.457	32,84	415.520	503.937	469.613	23,28	247.574	222.039	329.651	19,48	188.624	141.027
Junio	804.452	-12,51	373.237	431.215	449.179	-4,35	231.205	217.974	359.296	8,99	211.512	147.784
Julio	770.946	-4,17	378.250	392.696	407.363	-9,31	205.117	202.246	349.144	-2,83	212.938	136.206
Agosto	900.563	16,81	437.281	463.282	510.061	25,21	261.283	248.778	393.694	12,76	225.527	168.167
Septiembre	789.780	-12,30	391.484	398.296	433.846	-14,94	355.615	78.231	342.460	-13,01	194.783	147.677
Octubre	851.224	7,78	403.754	447.470	347.253	-19,96	284.115	63.138	358.708	4,74	196.567	162.141
Noviembre	789.475	-7,25	372.593	416.882	424.086	22,13	344.942	79.144	326.151	-9,08	195.329	130.822
Diciembre	688.758	-12,76	337.664	351.094	367.669	-13,30	192.011	175.658	280.958	-13,86	172.881	108.077
2018 Enero	674.944	-2,01	370.501	304.443	367.893	0,06	201.465	166.428	274.693	-2,23	170.795	103.898
Febrero	670.517	-0,66	337.656	332.861	375.000	1,93	214.167	160.833	283.740	3,29	187.286	96.454
Marzo	860.082	28,27	413.109	446.973	478.129	27,50	269.457	208.672	357.496	25,99	228.485	129.011
Abril	897.520	4,35	430.301	467.219	470.659	-1,56	270.677	199.982	359.766	0,63	224.450	135.316
Mayo	928.938	3,50	433.419	495.519	465.572	-1,08	262.296	203.276	353.020	-1,88	222.900	130.120
Junio	860.357	-7,38	401.413	458.944	428.746	-7,91	242.476	186.270	326.050	-7,64	203.098	122.952
Subtotal (1)	4.892.358	6,41	2.386.399	2.505.959	2.585.999	3,22	1.460.538	1.125.461	1.954.765	2,92	1.237.014	717.751

Fuentes: DATAPREV / SUIBE, SUB y SINTESE.

(1) La variación corresponde a la razón entre el acumulado del año y el acumulado del mismo periodo del año anterior.

21 SITUACIÓN DE LOS BENEFICIOS EN ANÁLISIS POR TIEMPO DE TRAMITACIÓN Y RESPONSABLE POR LA PENDENCIA

GRANDE REGIONES Y UNIDADES DE LA FEDERACIÓN	PENDENCIAS INSS			PENDENCIA ASEGURADO			TOTAL			Proporción de Beneficios en análisis con hasta 45 días (%)
	Hasta 45 días	Más de 45 días	Total	Hasta 45 días	Más de 45 días	Total	Hasta 45 días	Más de 45 días	Total	
BRASIL	314.314	228.385	542.699	35.253	73.021	108.274	349.567	301.406	650.973	53,7
NORTE	16.089	13.851	29.940	1.869	3.785	5.654	17.958	17.636	35.594	50,5
Rondônia	3.838	2.939	6.777	204	478	682	4.042	3.417	7.459	54,2
Acre	318	351	669	67	411	478	385	762	1.147	33,6
Amazonas	3.490	3.349	6.839	399	623	1.022	3.889	3.972	7.861	49,5
Roraima	129	90	219	198	121	319	327	211	538	60,8
Pará	6.423	5.339	11.762	637	1.214	1.851	7.060	6.553	13.613	51,9
Amapá	238	439	677	88	274	362	326	713	1.039	31,4
Tocantins	1.653	1.344	2.997	276	664	940	1.929	2.008	3.937	49,0
NORDESTE	71.768	82.223	153.991	8.668	14.881	23.549	80.436	97.104	177.540	45,3
Maranhão	11.817	19.023	30.840	1.028	2.130	3.158	12.845	21.153	33.998	37,8
Piauí	8.355	11.157	19.512	611	758	1.369	8.966	11.915	20.881	42,9
Ceará	8.695	5.536	14.231	1.771	2.566	4.337	10.466	8.102	18.568	56,4
Rio Grande do Norte	3.400	1.767	5.167	443	624	1.067	3.843	2.391	6.234	61,6
Paraíba	2.549	2.083	4.632	297	721	1.018	2.846	2.804	5.650	50,4
Pernambuco	9.152	11.014	20.166	1.086	2.450	3.536	10.238	13.464	23.702	43,2
Alagoas	7.264	7.483	14.747	814	1.003	1.817	8.078	8.486	16.564	48,8
Sergipe	3.334	9.531	12.865	313	1.017	1.330	3.647	10.548	14.195	25,7
Bahia	17.202	14.629	31.831	2.305	3.612	5.917	19.507	18.241	37.748	51,7
SUDESTE	119.059	79.579	198.638	13.187	31.681	44.868	132.246	111.260	243.506	54,3
Minas Gerais	29.617	16.508	46.125	3.517	6.671	10.188	33.134	23.179	56.313	58,8
Espírito Santo	5.555	3.664	9.219	466	1.985	2.451	6.021	5.649	11.670	51,6
Rio de Janeiro	18.283	7.073	25.356	1.708	2.452	4.160	19.991	9.525	29.516	67,7
São Paulo	65.604	52.334	117.938	7.496	20.573	28.069	73.100	72.907	146.007	50,1
SUL	45.987	33.684	79.671	4.540	18.080	22.620	50.527	51.764	102.291	49,4
Paraná	20.845	11.085	31.930	1.792	5.958	7.750	22.637	17.043	39.680	57,0
Santa Catarina	12.418	11.891	24.309	940	5.423	6.363	13.358	17.314	30.672	43,6
Rio Grande do Sul	12.724	10.708	23.432	1.808	6.699	8.507	14.532	17.407	31.939	45,5
CENTRO-OESTE	61.411	19.048	80.459	6.989	4.594	11.583	68.400	23.642	92.042	74,3
Mato Grosso do Sul	3.831	3.541	7.372	326	702	1.028	4.157	4.243	8.400	49,5
Mato Grosso	7.840	7.886	15.726	329	898	1.227	8.169	8.784	16.953	48,2
Goiás	7.169	1.636	8.805	859	1.512	2.371	8.028	3.148	11.176	71,8
Distrito Federal	42.571	5.985	48.556	5.475	1.482	6.957	48.046	7.467	55.513	86,5

Fuentes: DATAPREV / SUIBE.

AÑOS/MESES	TOTAL		EMPRESAS Y ENTIDADES EQUIPARADAS		CONTRIBUYENTES INDIVIDUALES		OTROS ⁽¹⁾	
	Total (R\$)	Variación en Relación al mes anterior (en %)	Total (R\$)	Variación en Relación al mes anterior (en %)	Total (R\$)	Variación en Relación al mes anterior (en %)	Total (R\$)	Variación en Relación al mes anterior (en %)
2006 Total	132.329.977.172	14,79	112.405.875.491	12,77	4.785.713.350	13,00	15.138.388.331	33,19
2007 Total	150.585.971.680	13,80	129.764.294.656	15,44	5.090.906.918	6,38	15.730.770.106	3,91
2008 Total	180.399.474.856	19,80	155.236.521.472	19,63	5.747.049.735	12,89	19.415.903.649	23,43
2009 Total	197.583.518.330	9,53	169.735.037.126	9,34	6.467.179.317	12,53	21.381.301.887	10,12
2010 Total	232.450.773.753	17,65	200.598.028.794	18,18	7.278.866.463	12,55	24.573.878.496	14,93
2011 Total	272.433.738.635	17,20	231.437.592.543	15,37	8.168.701.001	12,22	32.827.445.091	33,59
2012 Total	271.864.862.867	-0,21	253.995.227.460	9,75	9.230.881.346	13,00	8.638.754.061	-73,68
2013 Total	289.508.476.824	6,49	270.236.893.380	6,39	10.598.458.739	14,82	8.673.124.705	0,40
2014 Total	300.421.855.384	3,77	281.723.960.987	4,25	11.707.725.602	10,47	6.990.168.795	-19,40
2015 Total	305.589.674.322	1,72	288.310.543.884	2,34	11.770.070.500	0,53	5.509.059.938	-21,19
2016 Total	323.438.808.412	5,84	306.808.012.475	6,42	9.587.718.161	-18,54	7.043.077.776	27,85
2017 Total	339.730.662.844	5,04	320.003.638.369	4,30	9.880.522.369	3,05	9.846.502.106	39,80
Enero	26.051.558.111	-40,36	24.778.094.776	-40,78	752.716.768	-10,47	520.746.567	-48,04
Febrero	25.907.269.113	-0,55	24.331.763.131	-1,80	804.140.150	6,83	771.365.832	48,13
Marzo	25.908.539.347	0,00	24.559.337.037	0,94	832.539.770	3,53	516.662.540	-33,02
Abril	26.649.437.546	2,86	25.065.664.845	2,06	815.265.772	-2,07	768.506.929	48,74
Mayo	27.225.488.990	2,16	25.492.179.919	1,70	867.437.130	6,40	865.871.941	12,67
Junio	25.793.823.327	-5,26	24.363.547.592	-4,43	752.863.496	-13,21	677.412.239	-21,77
Julio	27.302.381.925	5,85	25.518.696.918	4,74	836.765.886	11,14	946.919.121	39,78
Agosto	27.524.311.011	0,81	25.942.393.073	1,66	839.522.784	0,33	742.395.154	-21,60
Septiembre	28.652.242.065	4,10	26.507.799.855	2,18	954.679.209	13,72	1.189.763.001	60,26
Octubre	26.069.030.587	-9,02	24.881.224.521	-6,14	773.918.149	-18,93	413.887.917	-65,21
Noviembre	27.381.536.795	5,03	25.323.277.552	1,78	809.415.821	4,59	1.248.843.422	201,73
Diciembre	45.265.044.027	65,31	43.239.659.150	70,75	841.257.434	3,93	1.184.127.443	-5,18
2018 Enero	27.384.801.266	-39,50	25.894.776.216	-40,11	825.369.830	-1,89	664.655.220	-43,87
Febrero	27.672.201.761	1,05	25.903.031.251	0,03	816.157.541	-1,12	953.012.969	43,38
Marzo	27.207.775.031	-1,68	25.619.734.753	-1,09	858.292.930	5,16	729.747.348	-23,43
Abril	27.949.935.123	2,73	26.375.190.472	2,95	841.965.433	-1,90	732.779.218	0,42
Mayo	27.906.338.773	-0,16	26.351.076.669	-0,09	842.305.623	0,04	712.956.481	-2,71
Junio	27.514.641.736	-1,56	25.944.611.647	-1,63	821.691.176	-2,41	748.338.913	2,12
Subtotal ⁽²⁾	165.635.693.690	5,14	156.088.421.008	5,05	5.005.782.533	3,75	4.541.490.149	10,22

Fuente: DATAPREV / SINTESE

(1) Incluye los ingresos de: débitos administrativos, crédito judicial, pago administrativo y judicial, patrimonio, devolución y ignorada.

(2) La variación corresponde a la razón entre el acumulado del año y el acumulado del mismo período del año anterior.

Nota: desde enero de 2012 los valores no incluyen: (a) el pago de las cotizaciones sociales en los ingresos de las empresas beneficiadas por la reducción de las contribuciones sobre la nómina, (b) los ingresos debido a las políticas específicas como SIMPLES, FIES, REFIS y transferencias FNS (c) del Tesoro Nacional de la Seguridad Social para compensar la reducción de las contribuciones sobre la nómina.

**EVOLUCIÓN MENSUAL DEL VALOR TOTAL RECAUDADO POR LA SEGURIDAD SOCIAL - 2017/2018
(EN R\$ MIL)**

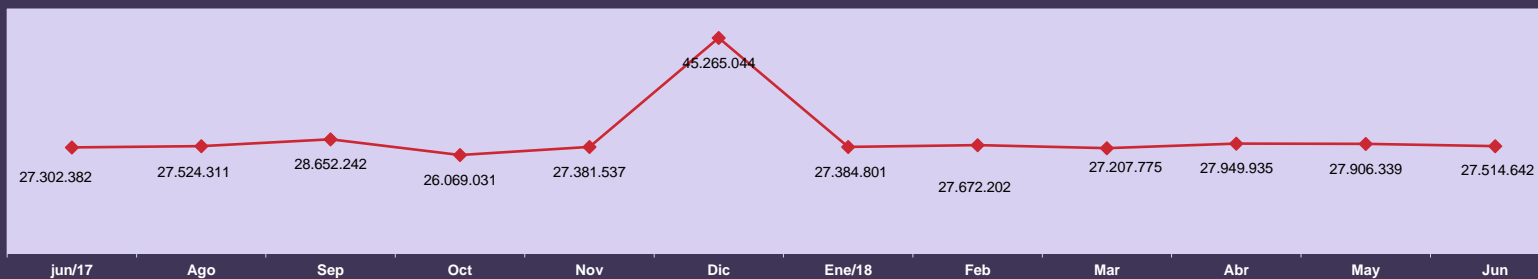

**EVOLUCIÓN ANUAL DEL VALOR RECAUDADO POR LA SEGURIDAD SOCIAL - 2006 a 2018
(EN R\$ MIL CONSTANTES)**

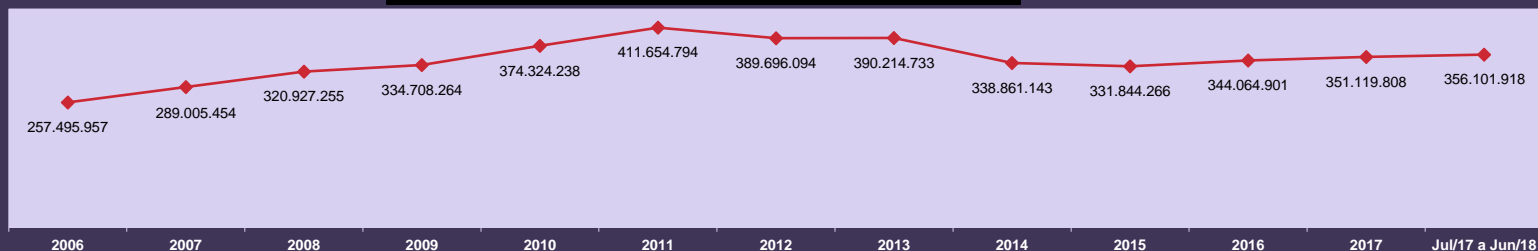

Valores expresos en reales constantes, actualizados por el INPC mensual, a precios de Junio de 2018

**EVOLUCIÓN MENSUAL DEL VALOR DE RECAUDACIONES DE CONTRIBUYENTES INDIVIDUALES - 2017/2018
(EN R\$ MIL)**

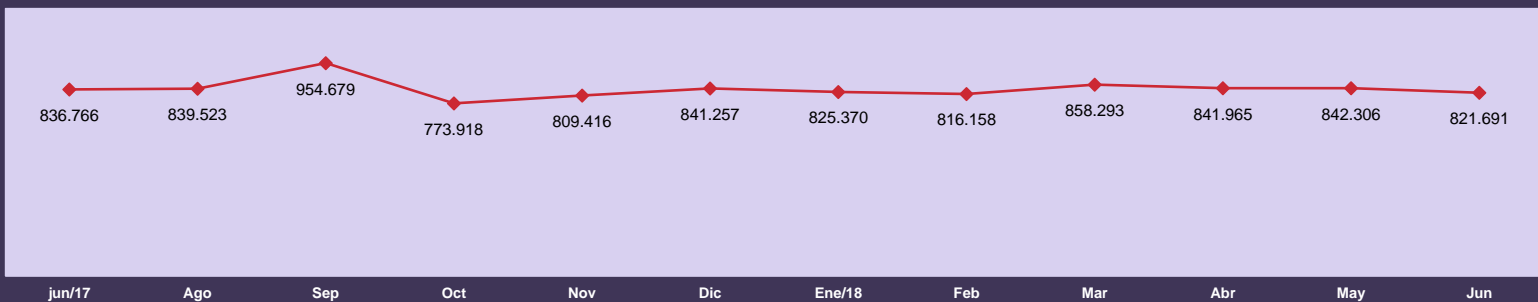

VALOR RECAUDADO POR LA SEGURIDAD SOCIAL POR FUENTE DE INGRESOS, SEGÚN LAS UNIDADES DE LA FEDERACIÓN

GRANDE REGIONES Y UNIDADES DE LA FEDERACIÓN	Total (R\$)	% del Total	Variación en Relación al mes anterior (%)	FUENTES DE INGRESOS (R\$)								
				Empresas y Entidades Equiparadas	Contribuyente Individual	Debito Administrativo	Devolución de Beneficio	Patrimonio	Deudas Activas	Acrecimos Legales	Otros Ingresos	Ingreso Ignorado
BRASIL	27.514.641.736	100,00	-1,40	25.944.611.647	821.691.176	685.957.732	11.562.401	17.648.447	31.904.108	50.101	1.186.146	29.978
NORTE	790.261.431	2,87	-1,05	733.517.348	13.676.455	42.120.694	245.768	3.020	675.029	-	22.795	322
Rondônia	82.017.336	0,30	-2,38	77.276.452	1.805.570	2.853.039	1.743	-	80.532	-	-	-
Acre	43.536.476	0,16	-2,99	41.175.669	342.250	2.013.933	893	-	3.731	-	-	-
Amazonas	177.196.606	0,64	-1,76	166.899.042	3.014.288	7.024.018	26.020	-	226.584	-	6.654	-
Roraima	33.031.063	0,12	-4,37	28.329.486	198.261	4.486.273	469	3.020	13.554	-	-	-
Pará	348.432.234	1,27	-0,24	321.060.017	7.029.017	19.937.625	204.835	-	188.084	-	12.334	322
Amapá	26.398.078	0,10	-2,02	23.860.194	209.623	2.298.859	1.025	-	27.736	-	641	-
Tocantins	79.649.638	0,29	1,32	74.916.488	1.077.446	3.506.947	10.783	-	134.808	-	3.166	-
NORDESTE	2.574.099.575	9,36	-1,58	2.382.687.349	71.142.665	116.899.934	1.355.469	59.693	1.730.114	17.652	206.036	663
Maranhão	175.290.071	0,64	-0,89	157.604.846	3.773.468	13.797.029	70.040	1.235	43.453	-	-	-
Piauí	123.277.086	0,45	-0,90	112.318.114	3.251.120	7.494.824	103.015	45.216	64.797	-	-	-
Ceará	506.454.948	1,84	2,77	481.996.596	8.876.128	14.268.726	225.283	-	934.753	-	153.462	-
Rio Grande do Norte	158.208.051	0,57	-4,72	143.335.164	7.098.234	7.613.828	77.717	-	77.372	-	5.736	-
Paraíba	173.739.040	0,63	-0,03	157.346.986	5.772.590	10.157.402	292.022	-	169.282	-	477	281
Pernambuco	530.388.299	1,93	-1,41	496.093.788	13.989.318	20.009.743	170.051	1.426	113.095	-	10.496	382
Alagoas	112.401.031	0,41	1,65	100.759.619	5.004.486	6.408.655	106.381	6.788	97.472	17.630	-	-
Sergipe	123.217.593	0,45	-8,69	113.200.577	3.289.049	6.634.347	52.631	-	5.124	-	35.865	-
Bahia	671.123.456	2,44	-3,85	620.031.659	20.088.272	30.515.380	258.329	5.028	224.766	22	-	-
SUDESTE	14.800.613.982	53,79	-1,10	14.180.612.324	326.997.517	271.314.619	5.962.430	329.332	15.151.040	15.024	223.555	8.141
Minas Gerais	1.839.563.577	6,69	4,14	1.709.609.979	71.167.256	55.671.760	1.435.289	40.082	1.610.301	6.544	22.102	264
Espírito Santo	342.882.125	1,25	2,63	320.136.329	12.475.202	9.911.304	81.024	5.413	261.583	-	11.165	105
Rio de Janeiro	2.527.160.247	9,18	-0,44	2.407.726.378	70.319.870	46.320.485	516.203	145.956	2.124.097	640	4.662	1.956
São Paulo	10.091.008.033	36,68	-2,29	9.743.139.638	173.035.189	159.411.070	3.929.914	137.881	11.155.059	7.840	185.626	5.816
SUL	3.953.451.908	14,37	-2,23	3.732.622.231	115.916.382	97.586.688	1.647.509	14.094	4.995.435	1.087	654.692	13.790
Paraná	1.384.257.310	5,03	-4,26	1.302.215.063	41.153.656	39.183.535	506.746	4.664	1.143.363	261	49.555	467
Santa Catarina	1.033.498.316	3,76	0,33	977.553.799	29.707.104	25.221.317	303.444	1.606	422.034	499	288.325	188
Rio Grande do Sul	1.535.696.282	5,58	-2,04	1.452.853.369	45.055.622	33.181.836	837.319	7.824	3.430.038	327	316.812	13.135
CENTRO-OESTE	1.982.468.457	7,21	-0,52	1.882.763.630	31.281.329	49.816.249	849.011	16.838.313	910.868	9.057	-	-
Mato Grosso do Sul	217.723.994	0,79	-0,12	204.922.920	4.963.254	7.086.948	607.707	-	143.165	-	-	-
Mato Grosso	274.343.665	1,00	-2,81	257.671.874	5.708.987	10.344.114	66.581	-	551.854	255	-	-
Goiás	376.988.864	1,37	0,05	341.714.466	11.569.494	23.472.658	141.230	-	86.387	4.629	-	-
Distrito Federal	1.113.411.934	4,05	-0,21	1.078.454.370	9.039.594	8.912.529	33.493	16.838.313	129.462	4.173	-	-
DIRECCIÓN GENERAL (1)	79.068	0,00	42,39	-	-	-	-	-	-	-	79.068	-
IGNORADO	3.413.667.315	12,41	-2,19	3.032.408.765	262.676.828	108.219.548	1.502.214	403.995	8.441.622	7.281	-	7.062

Fuente: DATAPREV / SINTESE

(1) Incluye repases del Tesoro Nacional para el Instituto Nacional de Seguridad Social (INSS) relativos a las contribuciones del FIES

Los valores no incluyen: (a) el pago de las cotizaciones sociales en los ingresos de las empresas beneficiadas por la reducción de las contribuciones sobre la nómina, (b) los ingresos debido a las políticas específicas como SIMPLES, FIES, REFIS y transferencias FNS (c) del Tesoro Nacional de la Seguridad Social para compensar la reducción de las contribuciones sobre la nómina.

VALOR TOTAL ARRECADADO PELA PREVIDÊNCIA SOCIAL, SEGUNDO AS UNIDADES DA FEDERAÇÃO (R\$ MIL)

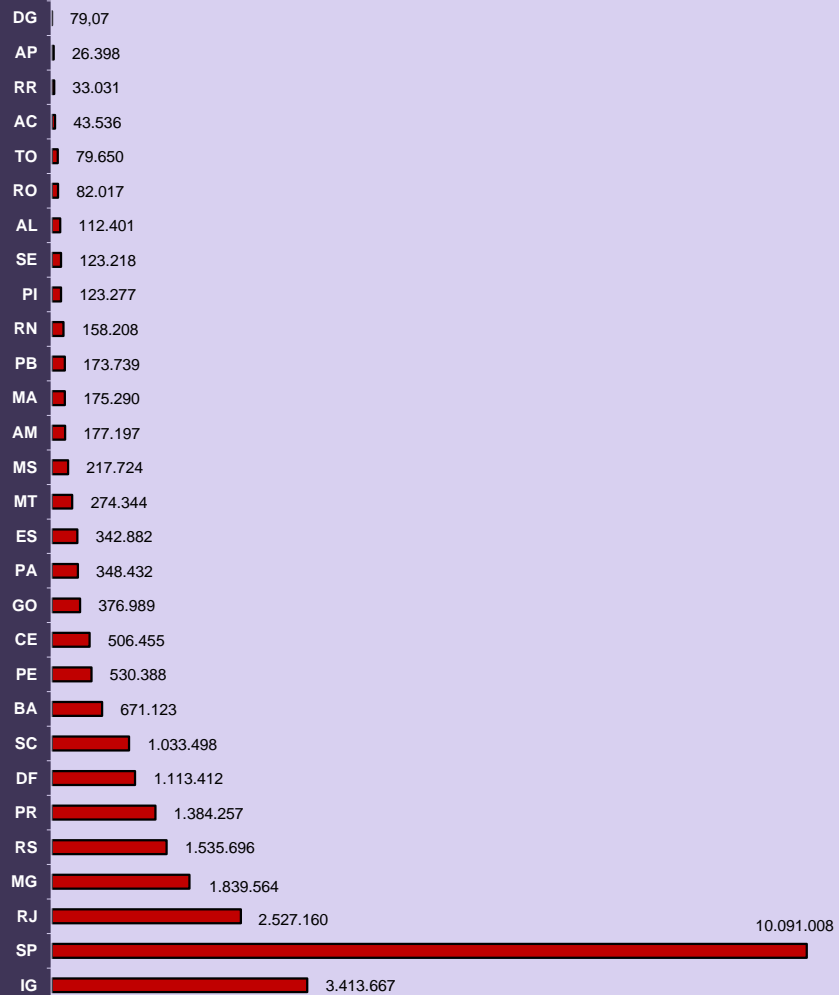

DISTRIBUIÇÃO PERCENTUAL DO VALOR ARRECADADO PELA PREVIDÊNCIA SOCIAL, SEGUNDO AS GRANDES REGIÕES

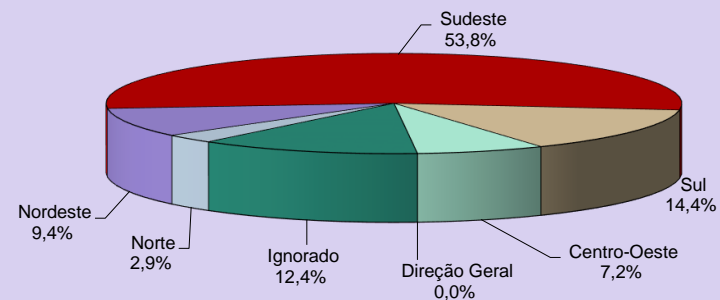

VALOR ARRECADADO PELA PREVIDÊNCIA SOCIAL, SEGUNDO AS CINCO MAIORES FONTES DE RECEITA - (EM R\$ MIL)

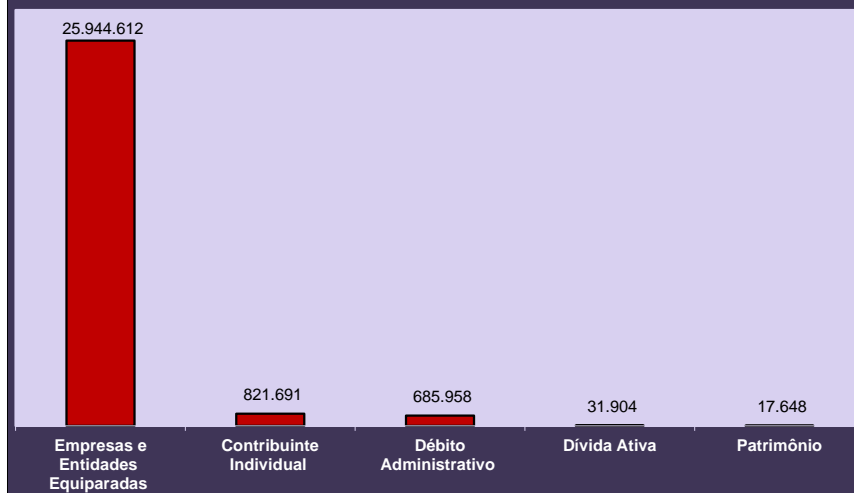

24

VALOR DE LAS RECAUDACIONES EFECTUADAS POR LAS EMPRESAS SEGÚN EL SECTOR DE ACTIVIDAD ECONÓMICA

SECTOR DE ACTIVIDAD ECONÓMICA	Total (R\$)	% del total	Variación en Relación al mes anterior (en %)	SECTOR DE ACTIVIDAD ECONÓMICA	Total (R\$)	% del total	Variación en Relación al mes anterior (en %)
TOTAL	25.941.163.282	100,00	-1,53	Servicios	15.700.127.446	60,52	-1,31
Agricultura	397.341.901	1,53	-7,25	Comercio de Vehículos y Combustibles	533.610.284	2,06	-1,04
Industria	6.333.512.260	24,41	-2,27	Comercio mayorista	1.303.469.395	5,02	-7,30
Extractiva Mineral	268.092.956	1,03	-1,98	Comercio minorista	1.838.476.119	7,09	-0,75
Construcción	1.036.090.993	3,99	-0,37	Alojamiento y Alimentación	323.366.877	1,25	-0,09
Servicios Industriales	616.043.900	2,37	-4,21	Transporte y Almacenaje	934.172.690	3,60	-2,79
Transformación	4.413.284.411	17,01	-2,45	Comunicación	279.993.767	1,08	-1,31
Productos Alimentares y Bebidas	1.022.834.237	3,94	-4,59	Intermediarios Financieros	1.808.493.311	6,97	1,23
Productos Textiles	109.521.942	0,42	-0,14	Actividades Inmobiliarias	452.488.107	1,74	-0,11
Fabricación de Celulosis y Papel	124.852.566	0,48	1,64	Actividades de Informática y Conexas	385.222.776	1,48	-2,05
Refino de Petróleo y Prod. De Alcohol	318.013.190	1,23	-0,04	Servicios Prestados Princ. a empresas	2.179.306.800	8,40	-0,75
Productos Químicos	564.721.035	2,18	-0,58	Adm. Pública Defensa y Seguridad Social	2.763.933.782	10,65	-2,91
Artículos de Caucho y Plástico	225.939.601	0,87	-1,37	Educación	775.354.302	2,99	7,51
Productos de Minerales no metálicos	142.815.668	0,55	0,31	Salud y Servicios Sociales	1.081.980.393	4,17	-0,37
Metalurgia Básica	219.822.838	0,85	0,79	Actividades Asociativas, Cult. y Desp.	726.750.406	2,80	-2,97
Fabricación de Productos de Metal	200.701.231	0,77	-3,00	Otros Servicios	313.508.437	1,21	0,92
Fabricación de Maquinas y Equip.	296.126.683	1,14	-3,04	Ignorado	3.510.181.675	13,53	-0,48
Fabricación de Maqu. Y Ap. Eléctricos	118.027.498	0,45	-1,85				
Montaje Vehículos y Equ. Transporte	460.125.087	1,77	-6,29				
Otras Industrias de Transformación	609.782.835	2,35	-1,72				

Fuente: DATAPREV / SINTESE

Notas: Los datos presentados en este cuadro están determinados por la ubicación de la empresa, los datos de las tablas 22 y 23 son por lugar de pago.

El valor total también es diferente entre esta tabla y las de 22 y 23 porque esta tabla excluye las GPS con erro de cierre (cuando la suma de las cantidades reportadas en las líneas es diferente del valor de la pieza total), y las tablas anteriores considerar todos los GPS.

Los valores no incluyen el pago de las cotizaciones sociales en los ingresos de las empresas beneficiadas por la reducción de las contribuciones sobre la nómina.

VALOR DOS RECOLHIMENTOS EFETUADOS PELAS EMPRESAS, SEGUNDO O SETOR DE SERVIÇOS (R\$ MIL)

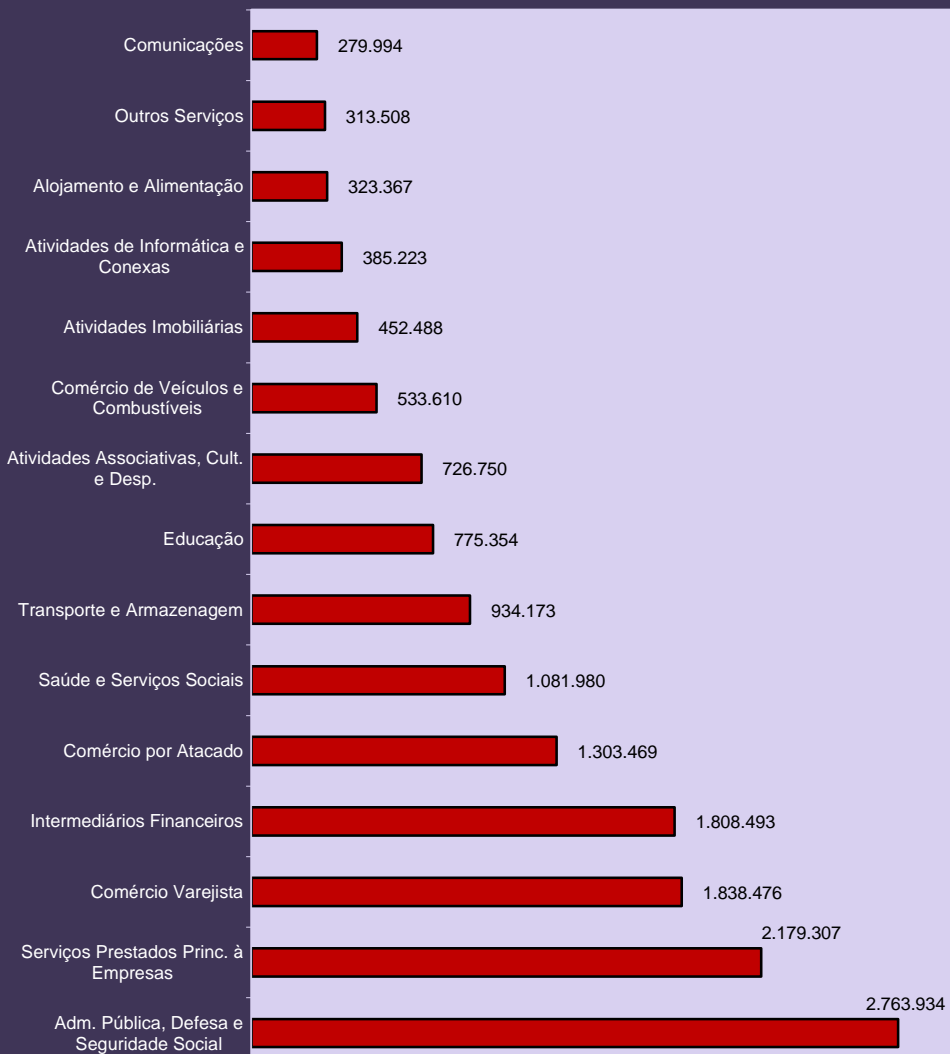

DISTRIBUIÇÃO DO VALOR DOS RECOLHIMENTOS EFETUADOS PELAS EMPRESAS, SEGUNDO O SETOR DE ATIVIDADE ECONÔMICA

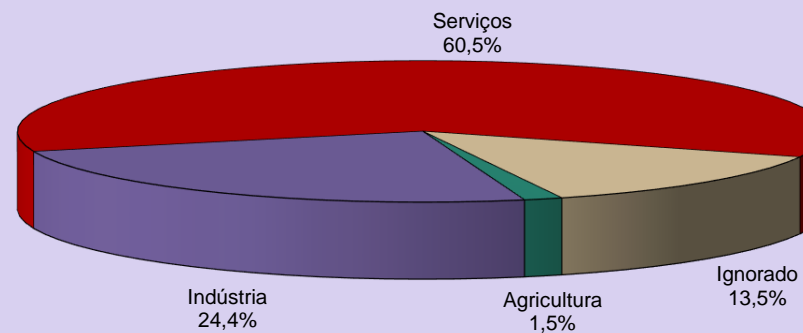

DISTRIBUIÇÃO DO VALOR DOS RECOLHIMENTOS EFETUADOS PELAS EMPRESAS, SEGUNDO SETOR DE INDÚSTRIA

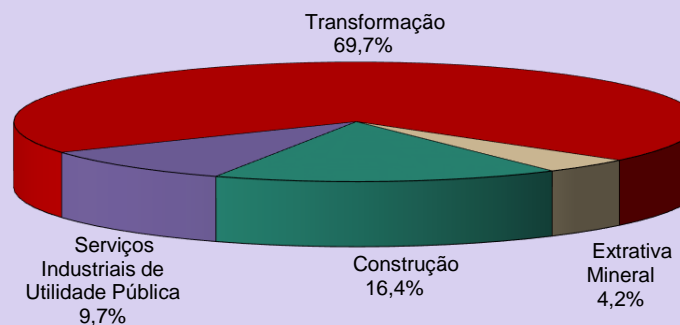

25 VALOR DE LAS RECAUDACIONES EFECTUADAS POR LAS EMPRESAS, SEGÚN LAS UNIDADES DE LA FEDERACIÓN

GRANDES REGIONES Y UNIDADES DE LA FEDERACIÓN	Total (R\$)	% del total	Var. en relación al mes anterior (%)	CLASE DE ACTIVIDAD ECONÓMICA (R\$)							Actividades Ignoradas
				Agricultura	Industria	Servicios					
						Total	Comercio	Transporte, Almacenaje y Comunicaciones	Intermediarios Financieros	Otros	
BRASIL	25.941.163.282	100,00	-1,53	397.341.901	6.333.512.260	15.700.127.446	3.675.555.798	1.214.166.457	1.808.493.311	9.001.911.880	3.510.181.675
NORTE	1.116.393.131	4,30	-2,39	20.551.406	259.740.900	677.479.676	157.072.677	39.219.573	49.785.692	431.401.734	158.621.149
Rondônia	130.256.436	0,50	-2,34	2.717.964	28.636.086	76.867.559	26.062.758	3.433.896	5.450.450	41.920.455	22.034.827
Acre	56.001.671	0,22	-0,48	1.918.209	8.612.054	40.003.786	8.490.798	933.311	2.232.717	28.346.960	5.467.622
Amazonas	277.962.154	1,07	-2,98	1.423.473	95.601.511	148.505.341	35.595.218	13.561.770	7.940.228	91.408.125	32.431.829
Roraima	36.864.650	0,14	-4,65	371.039	4.553.346	28.211.014	5.886.874	658.536	1.178.345	20.487.259	3.729.251
Pará	460.865.411	1,78	-1,09	9.904.042	100.898.624	276.058.889	58.026.748	16.173.085	25.882.234	175.976.822	74.003.856
Amapá	35.992.128	0,14	-7,73	206.527	3.787.021	27.322.530	7.052.592	1.645.549	3.014.025	15.610.364	4.676.050
Tocantins	118.450.681	0,46	-4,43	4.010.152	17.652.258	80.510.557	15.957.689	2.813.426	4.087.693	57.651.749	16.277.714
NORDESTE	3.411.274.075	13,15	-2,02	46.073.406	700.041.725	2.202.508.808	423.324.527	121.205.922	172.133.423	1.485.844.936	462.650.136
Maranhão	282.436.831	1,09	-3,60	5.133.659	54.356.957	184.605.946	39.150.407	9.557.830	16.916.814	118.980.895	38.340.269
Piauí	168.806.985	0,65	-5,30	2.928.214	23.903.475	119.445.821	23.076.851	4.900.241	7.255.282	84.213.447	22.529.475
Ceará	600.637.652	2,32	1,37	3.711.743	119.130.542	403.706.488	71.609.169	21.274.830	42.139.266	268.683.223	74.088.879
Rio Grande do Norte	220.895.916	0,85	-3,91	2.301.001	41.468.148	149.188.012	31.276.599	7.269.407	8.946.662	101.695.344	27.938.755
Paraíba	224.868.698	0,87	-1,41	1.892.729	42.639.174	153.259.035	26.020.654	6.090.159	10.736.758	110.411.464	27.077.760
Pernambuco	630.938.907	2,43	-1,77	6.443.365	134.607.393	387.678.509	80.597.066	29.146.460	28.776.346	249.158.637	102.209.640
Alagoas	155.167.029	0,60	1,27	1.337.866	31.650.015	100.673.720	18.188.458	4.247.782	8.543.229	69.694.251	21.505.428
Sergipe	164.200.500	0,63	-4,29	3.156.459	36.632.179	105.147.781	16.664.722	3.643.971	8.560.872	76.278.216	19.264.081
Bahia	963.321.557	3,71	-2,98	19.168.370	215.653.842	598.803.496	116.740.601	35.075.242	40.258.194	406.729.459	129.695.849
SUDESTE	14.724.905.463	56,76	-0,74	160.026.264	3.695.791.113	8.903.605.595	1.994.109.654	753.065.435	1.164.685.422	4.991.745.084	1.965.482.491
Minas Gerais	2.358.067.399	9,09	2,55	52.894.352	626.007.971	1.392.113.319	315.472.387	108.117.740	130.741.902	837.781.290	287.051.757
Espírito Santo	451.382.245	1,74	1,82	5.617.936	109.767.450	275.765.644	65.280.457	24.759.029	24.181.165	161.544.993	60.231.215
Rio de Janeiro	2.478.391.048	9,55	-2,77	6.808.302	602.930.377	1.492.539.418	277.015.197	164.550.598	173.125.530	877.848.093	376.112.951
São Paulo	9.437.064.771	36,38	-1,12	94.705.674	2.357.085.315	5.743.187.214	1.336.341.613	455.638.068	836.636.825	3.114.570.708	1.242.086.568
SUL	4.456.846.846	17,18	-2,63	74.177.175	1.270.540.272	2.513.068.848	817.570.369	204.459.062	225.562.768	1.265.476.649	599.060.551
Paraná	1.613.289.879	6,22	-4,30	29.254.355	449.595.788	903.035.582	293.793.349	79.216.197	76.096.311	453.929.725	231.404.154
Santa Catarina	1.209.701.138	4,66	-0,99	13.206.551	377.218.638	656.855.145	196.950.821	49.317.314	47.776.231	362.810.779	162.420.804
Rio Grande do Sul	1.633.855.829	6,30	-2,15	31.716.269	443.725.846	953.178.121	326.826.199	75.925.551	101.690.226	448.736.145	205.235.593
CENTRO-OESTE	2.227.359.886	8,59	-3,21	94.782.603	407.347.006	1.403.369.713	283.443.265	96.216.465	196.326.006	827.383.977	321.860.564
Mato Grosso do Sul	318.815.054	1,23	-4,55	25.568.234	72.290.571	178.341.786	51.694.282	12.731.517	9.965.054	103.950.933	42.614.463
Mato Grosso	443.878.956	1,71	-8,06	40.309.045	83.816.759	242.419.125	91.945.216	15.951.942	15.346.121	119.175.846	77.334.027
Goiás	692.480.857	2,67	-2,13	27.160.318	193.576.639	352.358.149	87.121.364	26.909.801	26.689.321	211.637.663	119.385.751
Distrito Federal	772.185.019	2,98	-0,60	1.745.006	57.663.037	630.250.653	52.682.403	40.623.205	144.325.510	392.619.535	82.526.323
IGNORADO	4.383.881	0,02	-16,37	1.731.047	51.244	94.806	35.306	-	-	59.500	2.506.784

Fuente: DATAPREV / SINTESE

Nota: Los datos de esta tabla están determinados por la ubicación de la empresa, los datos de las tablas 22 y 23 son por lugar de pago. La suma también difiere de esta tabla y de 22 y 23 porque esta tabla excluye las GPS con erro de cierre (cuando la suma de las cantidades indicadas en los artículos es diferente del valor de la total de la pieza), y las tablas precedentes consideran todas las GPS.

Los valores no incluyen el pago de las cotizaciones sociales en los ingresos de las empresas beneficiadas por la reducción de las contribuciones sobre la nómina.

VALOR DOS RECOLHIMENTOS EFETUADOS PELAS EMPRESAS, SEGUNDO AS UNIDADES DA FEDERAÇÃO (R\$ MIL)

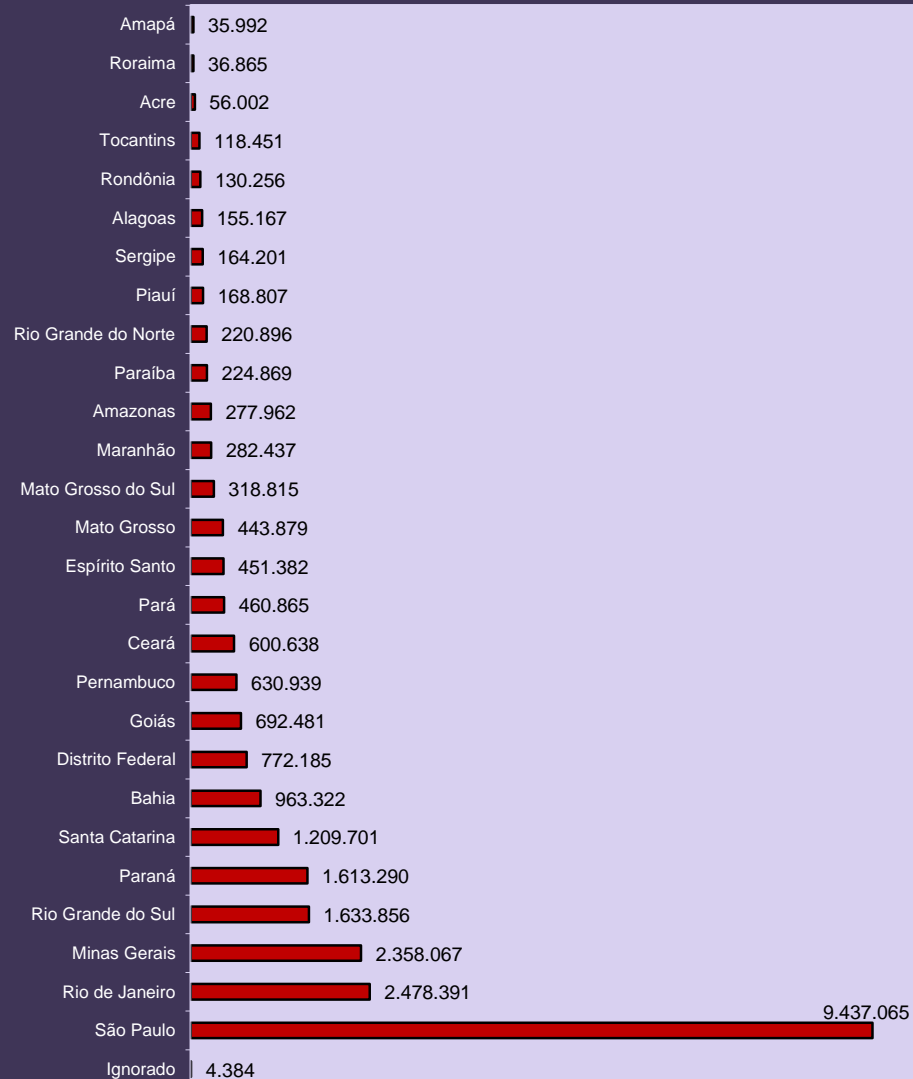

DISTRIBUIÇÃO DO VALOR DOS RECOLHIMENTOS EFETUADOS PELAS EMPRESAS DO SETOR AGRICULTURA, SEGUNDO AS GRANDES REGIÕES

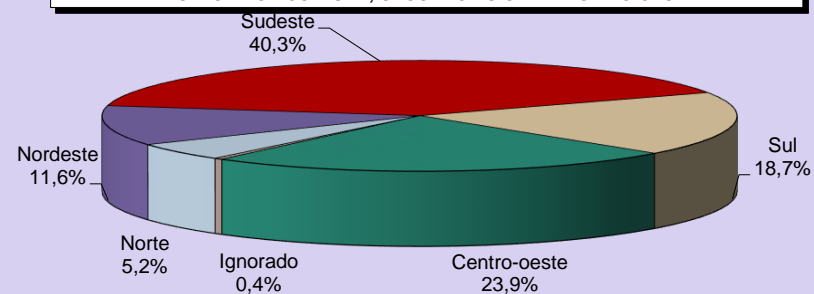

DISTRIBUIÇÃO DO VALOR DOS RECOLHIMENTOS EFETUADOS PELAS EMPRESAS DO SETOR INDÚSTRIA, SEGUNDO AS GRANDES REGIÕES

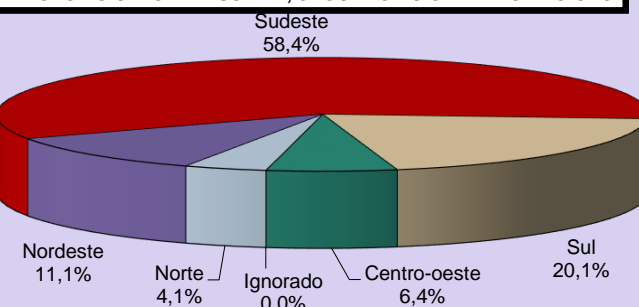

DISTRIBUIÇÃO DO VALOR DOS RECOLHIMENTOS EFETUADOS PELAS EMPRESAS DO SETOR SERVIÇOS, SEGUNDO AS GRANDES REGIÕES

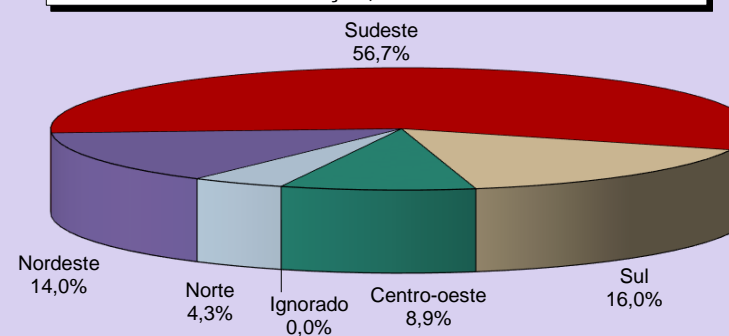

DESCRIPCIÓN	JUL/17	AGO/17	SEP/17	OCT/17	NOV/17	DIC/17	ENE/18	FEB/18	MAR/18	ABR/18	MAY/18	JUN/18
BENEFICIARIAS												
Beneficio Mínimo - R\$	937,00	937,00	937,00	937,00	937,00	937,00	954,00	954,00	954,00	954,00	954,00	954,00
Techo del Sal. Beneficio y Sal. Contribución - R\$	5.531,31	5.531,31	5.531,31	5.531,31	5.531,31	5.531,31	5.645,80	5.645,80	5.645,80	5.645,80	5.645,80	5.645,80
Valor Maximo de Beneficio - R\$	5.531,31	5.531,31	5.531,31	5.531,31	5.531,31	5.531,31	5.645,80	5.645,80	5.645,80	5.645,80	5.645,80	5.645,80
Salario Familia 1	44,09	44,09	44,09	44,09	44,09	44,09	54,00	54,00	54,00	54,00	54,00	54,00
Salario Familia 2	31,07	31,07	31,07	31,07	31,07	31,07	31,71	31,71	31,71	31,71	31,71	31,71
ECONOMICAS												
Salario Minimo - R\$	937,00	937,00	937,00	937,00	937,00	937,00	954,00	954,00	954,00	954,00	954,00	954,00
Dólar Comercial Mediano (Venta) - R\$	3,2061	3,1509	3,1348	3,1912	3,2594	3,2919	3,2106	3,2415	3,2792	3,4075	3,6361	3,7732
Taja Referencial - TR (% al mes)	0,0623	0,0509	-	-	-	-	-	-	-	-	-	-
ÍNDICE DE PRECIOS												
INPC (Dec/93 = 100)	5.004,79	5.003,29	5.002,29	5.020,80	5.029,84	5.042,92	5.054,52	5.063,62	5.067,16	5.077,80	5.099,63	5.172,55
Variación (%)	0,17	-0,03	-0,02	0,37	0,18	0,26	0,23	0,18	0,07	0,21	0,43	1,43
Variación en 12 meses (%)	2,08	1,73	1,63	1,83	1,95	2,07	1,87	1,81	1,56	1,69	1,76	3,53
IPCA (Dec/93 = 100)	4.843,87	4.853,07	4.860,83	4.881,25	4.894,92	4.916,46	4.930,72	4.946,50	4.950,95	4.961,84	4.981,69	5.044,46
Variación (%)	0,24	0,19	0,16	0,42	0,28	0,44	0,29	0,32	0,09	0,22	0,40	1,26
Variación en 12 meses (%)	2,71	2,46	2,54	2,70	2,80	2,95	2,86	2,84	2,68	2,76	2,86	4,39
IGP-DI (Aug/94 = 100)	635,20	636,71	640,65	641,28	646,42	651,21	654,97	655,98	659,67	665,77	676,70	686,70
Variación (%)	-0,30	0,24	0,62	0,10	0,80	0,74	0,58	0,15	0,56	0,93	1,64	1,48
IGP-M (Aug/94 = 100)	643,77	644,38	647,40	648,67	652,07	657,86	662,83	663,31	667,52	671,33	680,58	693,29
Variación (%)	-0,72	0,10	0,47	0,20	0,52	0,89	0,76	0,07	0,64	0,57	1,38	1,87
IPC-3i - Variación (%) ⁽¹⁾	0,51	0,19	-0,01	0,46	0,46	0,27	0,54	0,20	0,15	0,42	0,62	1,24

Fuentes: DATAPREV/SINTESE, IPEA, BNDES y BACEN.

(1) IPC-3i es un índice de precios publicado trimestralmente por la Fundação Getúlio Vargas, con el fin de calcular el costo de vida para las familias formadas en su mayoría por personas con más de 60 años.

BENEFICIOS

Los beneficios consisten en prestaciones pecuniarias pagas por la Seguridad Social a los asegurados o a sus dependientes, de forma a atender la cobertura de los eventos de enfermedad, accidentes de trabajo, invalidez, muerte o edad avanzada, tanto por el tiempo de contribución y el trabajo sujeto a condiciones especiales; la protección a la maternidad, salario-familia y auxilio-reclusión; y las prestaciones asistenciales pagadas a las personas de edad avanzada o con discapacidad.

Los beneficios de pagos continuos se caracterizan por los pagos mensuales continuos hasta que cierto evento (muerte, por ejemplo) provoque su cesación. Los beneficios son corregidos anualmente según índice establecido por actos legales (Leyes o medidas provisionales), siempre en el mes en el que el valor del salario mínimo es ajustado.

La dinámica de los beneficios en el sistema de pensiones comprende los siguientes procesos: a) Concesión, que trata del flujo de entrada de nuevos beneficios en el sistema; b) Mantenimiento que engloba los beneficios activos y suspendidos constantes en la lista; c) Cesación que coincide con los beneficios que no generan más créditos y son excluidos del registro, y d) Emisión que trata de los créditos emitidos para pagamiento de los beneficios que está activos en el registro. Un beneficio se suspende cuando no genera créditos para pagamientos, pudiendo ser reactivado en cualquier momento.

Los beneficios se pueden clasificar en: a) BENEFICIOS DEL RGPS son regulados por el Régimen General de la Seguridad Social- RGPS, dependen de la contribución de los asegurados (obligatorios o facultativos) y comprenden los beneficios de previdencia y accidentarios. Su valor (renta mensual) se calcula sobre la base de los salarios-de-contribución del asegurado y ajustados de acuerdo con la ley vigente. Beneficios de Previdencia usualmente, dependen principalmente de un número mínimo de contribuciones mensuales (período de carencia) para los que el asegurado pueda aprovechar. Engloban las jubilaciones, las pensiones por muerte, los auxilios, el salario-familia y salario-maternidad. Beneficios de accidentes son dados al asegurado, o a su(s) dependiente(s), cuando el accidente se produce a través del trabajo, o incluso cuando se padece en el camino entre la casa y el lugar de trabajo, causando lesión o trastorno funcional que causa la muerte o disminución de la capacidad para el trabajo; y b) BENEFICIOS ASISTENCIALES están reguladas por la Ley Orgánica de la Asistencia Social - LOAS, que garantizan un salario mínimo mensual a las personas mayores de 65 años o más y las personas con discapacidad que no pueden trabajar y vivir independientemente. En ambos casos, el valor del ingreso familiar per cápita de los beneficiarios debe ser inferior a ¼ del salario mínimo. Estos beneficios se proporcionan independientemente de las aportaciones realizadas.

BENEFICIOS CONCEDIDOS

Corresponden a los requisitos de las prestaciones presentadas por los asegurados del Seguro Social, los cuales son analizados, aprobados y autorizados para el pago al completar todos los requisitos necesarios para la concesión de la especie solicitada. Las informaciones tienen como período de referencia la fecha del Pedido de Beneficio - DDB. Los datos de cantidad no incluyen el monto de las pensiones alimenticias ni las pensiones por muerte, a pesar de que tienen un número de beneficios – NB, corresponden a las fracciones de un mismo beneficio. Los datos de valor corresponden a la Renta Mensual Inicial - RMI convertida. La conversión es efectuada a partir de la Fecha de Inicio del Beneficio – DIB para la fecha para pedidos de beneficios - DDB, utilizando el valor de la pensión mínima como indicador. Las informaciones de valor aquí presentadas no incluyen los complementos positivos, los descuentos ni los eventuales pagos en retraso.

VALOR DE CRÉDITOS EN CONCESIÓN:

Corresponde a los créditos otorgados para el primer pago de beneficios concedidos. A partir del segundo pago, los créditos emitidos pasan a ser contabilizados en la sub-sesión Beneficios Emitidos. Diferentemente de las informaciones contantes en los otros cuadros de concesión, los valores refieren-se al valor neto, que es dado por la diferencia entre el valor bruto (valor del beneficio adicionado de complementos, acrecimos, etc.) y el valor de los descuentos) impuesto de ingreso, pensión alimenticia, etc.), incluyendo se necesario, el valor de prestaciones retrasadas. El periodo de referencia (mes) corresponde a la fecha de pagamiento del beneficio y no al DDB, utilizado en los demás cuadros de concesión.

BENEFICIOS EMITIDOS

Son denominados beneficios emitidos los créditos encaminados a la red bancaria para pagos de de beneficios de prestaciones que están activos en el registro. Los Complementos Positivos – CP de un beneficio, tales cuales los derivados judiciales, reactivación y revisión de beneficio, inclusión de acompañante, etc, también constituyen créditos emitidos desde que sean de bajo valor. Los beneficios emitidos no incluyen los Pagamientos de Beneficios – PAB, que son comandados por las Agencias de Seguro Social –APS y pagos directamente en el Banco de Brasil. La cantidad de créditos emitidos pueden ser mayores que el número de beneficios activos porque un beneficio puede generar más de un crédito en una misma competencia. Los datos de cantidad incluyen pensiones alimenticias y los desdoblamientos de pensiones por muerte. Los datos de valor corresponden al valor neto, que es obtenido por la diferencia entre el valor bruto (valor del beneficio adicionado de complementos, salario-familia, etc.) y el valor de los descuentos (impuesto sobre la renta, pensiones alimenticias, etc). Los cuadros 12, 13, 14, diferentemente de los demás cuadros, consideran el valor del beneficio acrecido de complementos, no incorporando los créditos eventuales ni los descuentos. Las informaciones tienen como periodo de referencia el mes de competencia del beneficio. Las parcelas relativas al abono anual (13° salario) son incorporadas al valor de las competencias agosto y noviembre, pagas en los meses de septiembre y diciembre, respectivamente.

REQUERIMIENTOS, RECHAZOS Y ANALISIS DE BENEFICIOS:

REQUERIDOS: Cantidad de procesos de beneficios requeridos (que recibieron un Numero de Beneficio – NB) y cuya Fecha de Requerimiento – DER es el mes de referencia.

RECHAZADOS: Son los procesos de beneficios requeridos, despachados y no concedidos, porque no han rellenado los requisitos legales para la concesión.

EN ANÁLISIS: Corresponden al estoque de procesos de beneficios requeridos y que aún no fueron despachados por el INSS, o sea, no fueron concedidos, despedidos, y ni cerrados hasta el mes de referencia, o que está aguardando documentos o informaciones adicionales del requirente. Comprenden los requerimientos de beneficios que tengan DER y no posean Data de Despacho del Beneficio – DDB.

Las Informaciones relativas a beneficios requeridos, rechazados o en análisis incluyen beneficios de previdencia, accidentarios, asistenciales, y los Beneficios de la Legislación Específica_BLE. Los datos relativos al beneficio Amparo Asistencial al Portador de Deficiencia y al beneficio Amparo Asistencial al Anciano – LOAS están incluidos, respectivamente, en beneficios por incapacidad y demás beneficios.

BENEFICIOS SUSPENDIDOS

Corresponden a los Beneficios en registro que provisoriamente no generan crédito para pagamiento, aun que tengan su valor actualizado mensualmente, pudiendo tornarse activos a cualquier momento por orden del INSS. Incluye pensiones alimenticias y desdoblamientos de pensiones por muerte.

BENEFICIOS CESADOS

Corresponden a los Beneficios de prestación continua que generan créditos por motivos diversos, tales cuales óbito, alta médica, transformación en otros beneficios, mayoría, entre otros, de acuerdo con la legislación. Como la comunicación del evento que genera la cesación del beneficio, en algunos casos, ocurre con retraso, estas informaciones están sujetas a correcciones posteriores. Son incluidas las pensiones alimenticias y los desdoblamientos de pensiones por muerte.

RECAUDACIÓN

Corresponde a las actividades relacionadas con el recogimiento de ingresos de contribuciones sociales, patrimoniales, y de otras importancias debidas a la Seguridad Social, previstas en la legislación. Constituyen contribuciones Sociales: a) las empresas y entidades equiparadas, incidentes sobre la remuneración paga, debida o acreditada a los asegurados a su servicio y sobre el ingreso o lucro; b) las de los empleadores domésticos; c) las de los asegurados (empleados, incluso el domestico, trabajador espontáneo, contribuyente individual, asegurado especial y facultativo) y, d) los incidentes sobre la receta de concursos de pronósticos.

Las contribuciones de las empresas, incidentes sobre la receta o el facturar y el lucro, salvo aquellas substitutivas de las contribuciones incidentes sobre la remuneración paga o acreditada a los asegurados a su servicio, además de aquellas incidentes sobre el ingreso de concursos y pronósticos, son recaudados por la Secretaria de la Receta Federal y no constan los cuadros aquí presentados. Las contribuciones incidentes sobre la remuneración paga o acreditada a los a asegurados a servicio de las empresas, las substitutivas de estas, incidentes sobre la receta o a facturar y o ingreso neto (contribución de las asociaciones deportivas que mantienen equipos de futbol profesional y de los productores rurales, personas físicas y jurídicas), bien como la receta patrimonial que engloba el valor de rendimientos referentes a la alienación y a la locación de inmuebles de propiedad del INSS, son administradas por este.

RECAUDACIÓN TOTAL:

Valor de las recaudaciones provenientes de todos los ingresos incluidos en el Guía de Seguridad Social – GPS. Engloba ingresos de contribuciones sociales (de empresas y entidades equiparadas y contribuyentes en general), débitos y cuotas (fase Administrativa y judicial), ingresos patrimoniales, devolución de beneficios, reclamaciones trabajitos y otros. Incluye las contribuciones relativas a otras entidades (salario –educación, INCRA, SENAI, SESC, etc.) y los acrecimientos legales (actualización monetaria, juros, y multas), o sea, corresponde a la rúbrica 11 del GPS. Los datos son apurados por local de pagamiento y el mes de referencia es el mes de procesamiento de la guía (mes civil).

RECAUDACIÓN DE LAS EMPRESAS Y ENTIDADES EQUIPARADAS:

Valor de las recaudaciones provenientes de todos los ingresos incluidos en el Guía de Seguridad Social – GPS. Engloba ingresos de contribuciones sociales (de empresas y entidades equiparadas y contribuyentes en general), débitos y cuotas (fase Administrativa y judicial), ingresos patrimoniales, devolución de beneficios, reclamaciones trabajitos y otros. Incluye las contribuciones relativas a otras entidades (salario –educación, INCRA, SENAI, SESC, etc.) y los acrecimientos legales (actualización monetaria, juros, y multas), o sea, corresponde a la rúbrica 11 del GPS. Los datos son apurados por local de pagamiento y el mes de referencia es el mes de procesamiento de la guía (mes civil). La distribución del valor de recaudación de las empresas y entidades según las Unidades de la Federación presentadas en los cuadros 22 y 23 es diferente del cuadro 24 porque los datos son procesados por local de pagamiento y no según por localización de establecimiento. El valor total también es diferente entre estos cuadros porque los cuadros 22 y 23 consideran todos los GPS y el cuadro 24 excluye los GPS con error de encerramiento (cuando la suma de los valores informados en las rubricas es diferente del valor de la rúbrica total).

FLUJO DE CAJA:

Corresponde al movimiento financiero de la Seguridad Social, efectuada por el acompañamiento diario de la entrada (recibimientos) y de la salida (pagamientos) de recursos financieros de la caja del INSS.

OTRAS INFORMACIONES DE SEGURIDAD

PISO BENEFICIARIO: Es el Valor mínimo establecido por la Constitución Federal, Art. 201, Para. 2º, que determina: “ningún beneficio que substituye el salario-de-contribución o el rendimiento del trabajo del asegurado tendrá valor mensual inferior al salario mínimo.”

TECHO DEL SALARIO-DE-CONTRIBUCIÓN: Es el valor máximo de base de contribución para el Régimen General de Seguridad Social.

VALOR MÁXIMO DEL BENEFICIO: Es el valor máximo de los beneficios del Régimen General de Seguridad Social.

SALARIO-FAMILIA: Es debido al asegurado empleado y al trabajador sin cartera de trabajo, tanto en la condición de activo como en la de jubilado o por invalidez o a los demás jubilados a los 65 años, si del sexo masculino, y a los 60 años, si del sexo femenino o aún en gozo de auxilio-enfermedad, en la proporción del respectivo número de hijos o equiparados, de hasta 14 años de edad, o de cualquier edad si está invalido.

SALARIO DE CONTRIBUCIÓN

Se entiende por salario-de-contribución: a) para el empleado y trabajador sin cartera de trabajo - la remuneración recibida en una o más empresas, comprendiendo todos los ingresos pagados o acreditados por cualquier causa durante el mes, destinados para retribuir el trabajo; b) para los trabajadores domésticos – la remuneración registrada en la Cartera de Trabajo y Seguridad Social – CTPS; c) para el contribuyente Individual - la remuneración recibida en una o más empresas o por el ejercicio de actividad por propia cuenta durante el mes; y, para el asegurado facultativo - el valor por este, declarado.

CONTRIBUYENTES PARA EL RÉGIMEN GENERAL DE SEGURIDAD SOCIAL:

Son contribuyente de la Seguridad Social a empresa y a la entidad similar, el empleado y el trabajador doméstico. Son aseguradas obligatorias las siguientes personas: empleados, empleado contribuyente nacional individual, los trabajadores independientes y asegurados de forma especial. También están aquellos que se unen a la Seguridad Social por cuenta propia, los asegurados opcional. Para cada tipo de contribuyente es definida una forma específica de contribución. A seguir, son conceptuados los contribuyentes de la Seguridad Social de siguiente forma:

- **EMPRESA** - Empresa individual o jurídica que asume el riesgo de actividades económicas urbana o rural, con fines lucrativos o no, tanto cuanto los órganos y entidades de administración pública directa, indirecta y fundacional. Similar a una empresa, a efectos de pensión, el contribuyente individual en relación con el asegurado que contrata el servicio, así como la cooperativa, la asociación o la entidad cualquier naturaleza o finalidad, la misión diplomática y consular de carreras en el extranjero.
- **EMPLEADOR DOMÉSTICO** - Una persona o familia que admite a su servicio, sin fines de lucro, empleada doméstica.
- **TRABAJADOR** – que se puede clasificar en:

Empleado – aquel que presta servicios a las empresas urbanas o rurales, en carácter no eventual, sobre su subordinación y mediante remuneración, incluidos los directores empleados y,

Trabajador sin cartera de trabajo - presta a una o más empresas, sin vínculo de empleo, servicios de naturaleza urbana o rural, con la mediación de los sindicatos u órganos gestores de mano de obra calificada. (por lo general el puerto).

- **CONTRIBUYENTE INDIVIDUAL** – A partir de la Ley N° 9876 de 26 de noviembre de 1999, las categorías de asegurados empresarios, trabajador autónomo y equiparados, se unificaron en una sola categoría – la de Contribuyente Individual. Esta ley considera que contribuyentes asegurados individuales como: el productor rural persona física; el minero; el eclesiástico; el brasileño civil que trabaja en el extranjero; los empresarios urbanos o rurales; los trabajadores que prestan servicios con carácter temporal; y los trabajadores autónomos. El arte. 9 del Reglamento de la Seguridad Social - RPS aprobado por Decreto N° 3048 del 6 de mayo de 1999, modificado por el Decreto N° 3265 del 29 de noviembre de 1999, enumera incluso como contribuyentes individuales, entre otros: elegido para el cargo de adjunto dirección cooperativa, asociación o entidad de cualquier naturaleza o finalidad, y el liquidador o síndico electo para ejercer la actividad hacia condominio, siempre que reciban compensación, jubilado de cualquier magistrado designado régimen temporal Tribunal Laboral clase o magistrado designado del Tribunal Electoral, el becario de Buena Voluntad Ejército contratista vivienda, de conformidad con la Ley No. 6855 del 18 de noviembre de 1980, el árbitro y sus asistentes, que actuará de conformidad con la Ley No. 9615 del 24 de marzo 1998.

Trabajador Autónomo y similares - la prestación de servicios a zonas urbanas o rurales, con carácter temporal, una o más empresas, sin relación de empleo, o que ejerza, sobre su propia actividad económica remunerada naturaleza urbana, con fines lucrativos o no.

Empresario - Corresponde al propietario de una empresa, el director no empleado, miembro del consejo de administración y similares.

- **EMPLEADO DOMÉSTICO** - Una persona o familia que admite a su servicio, sin fines de lucro, empleada doméstica.
- **OPCIONAL** - es la mayor de 16 años que está afiliado al Régimen General de la Seguridad Social, por contribución, siempre que no realiza trabajo remunerado que se ajuste a ser asegurado obligatoriamente.
- **ASEGURADO ESPECIAL** - Productor, la pareja, el aparcerero rural y el inquilino, el pescador y similares, el ejercicio de estas actividades de forma individual o en la economía familiar, aunque con la ayuda de un tercero, así como sus cónyuges o parejas y niños mayores de 16 años de edad o asimilados a los de trabajo, demostrado, con su grupo familiar.

Lista de siglas utilizadas em este documento:			
AEPS	Anuário Estatístico da Previdência Social	IPC-Fipe	Índice de Preços ao Consumidor – Fundação Instituto de Pesquisas Econômicas
BLE	Benefícios de la legislación Específica	LOAS	Lei Orgânica de Assistência Social (Lei Nº 8.742/93)
BMD	Boletim Mensal de Desempenho	LOPS	Lei Orgânica de Previdência Social (Lei Nº 3.807/60)
CAPIN	Caixa de Aposentadorias e Pensões da Imprensa Nacional	SP	Secretaria de Previdência
CDP	Certificado da Dívida Ativa	NB	Número de Benefício
CNIS	Cadastro Nacional de Informações Sociais	PASEP	Programa de Formação do Patrimônio do Servidor Público
COFINS	Contribuição para o Fundo de Investimento Social	PIB	Produto Interno Bruto
COMPREV	Compensação Previdenciária	PNAD	Pesquisa Nacional por Amostra de Domicílio
CPMF	Contribuição Provisória de Movimentação Financeira	PSS	Plano de Seguridade Social
DATAPREV	Empresa de Tecnologia e Informações da Previdência Social	REFIS	Programa de Recuperação Fiscal
DDB	Data do Despacho do Benefício	RFFSA	Rede Ferroviária Federal Sociedade Anônima
DER	Data de Entrada de Requerimento	RGPS	Regime Geral de Previdência Social
DIB	Data do Início do Benefício	RMI	Renda Mensal Inicial
DRD	Data de Regularização de Documentação	RMV	Rendas Mensais Vitalícias
ECT	Empresa Brasileira de Correios e Telégrafos	RPB	Recibo de Pagamento ao Beneficiário
FIES	Fundo de Financiamento ao Estudante do Ensino Superior	SABI	Sistema de Administração de Benefícios por Incapacidade
FNAS	Fundo Nacional de Assistência Social	SASSE	Serviço de Assistência e Seguro Social dos Economistas
FNS	Fundo Nacional de Saúde	SENAI	Serviço Nacional de Aprendizagem Industrial
FPAS	Fundo de Previdência e Assistência Social	SENAR	Serviço Nacional de Aprendizagem Rural
FUNDACENTRO	Fundação Jorge Duprat Figueiredo de Segurança e Medicina do Trabalho	SESI	Serviço Social da Indústria
GEAP	Grupo Executivo de Assistência Patronal	SIMPLES	Sistema Integrado de Pagamento de Impostos e Contribuições das Microempresas e Empresas de Pequeno Porte
GPS	Guia de Previdência Social	SINAP	Sistema de Informações e Acompanhamento de Projetos do Seguro Social
IBGE	Instituto Brasileiro de Geografia e Estatística	SINTESE	Sistema Integrado de Tratamento Estatístico de Séries Estratégicas
IGP-DI	Índice Geral de Preços – Disponibilidade Interna	SUB	Sistema Único de Benefícios
IGP-M	Índice Geral de Preços do Mercado	SRF	Secretaria da Receita Federal
INCRA	Instituto Nacional de Colonização e Reforma Agrária	SUB	Sistema Único de Benefícios
INPC	Índice Nacional de Preços ao Consumidor	TJLP	Taxa de Juros de Longo Prazo
INSS	Instituto Nacional do Seguro Social	TR	Taxa Referencial
IPCA	Índice de Preço ao Consumidor Amplo		

Nota

Las tablas de agregación de especies son constituidas por las siguientes especies de beneficios:

Jubilaciones por Edad	07, 08, 41, 52, 78 e 81
Jubilaciones por Invalidez	04, 06, 32, 33, 34, 51 e 83
Jubilaciones por Periodo de cotización.....	42, 43, 44, 45, 46, 49, 57, 72 e 82
Pensiones por Muerte	01, 03, 21, 23, 27, 28, 29, 55 e 84
Auxilios	13, 15, 25, 31, 36 e 50
Beneficios Accidentarios.....	02, 05, 10, 91, 92, 93, 94 e 95
Especies Diversas	47, 48, 68, 79, 80

Convenciones

... el fenómeno puede haber sido o no verificado, pero su valor es desconocido.

- el fenómeno no fue verificado.

0 o 0,00 el dato fue verificado, pero su valor es inferior a la mitad de la unidad adoptada en la tabla.

EXPEDIENTE: Ministro de Hacienda: Eduardo Refinetti Guardia; Secretario Ejecutivo del Ministerio de Hacienda: Ana Paula Vitali Janes Vescovi; Secretario de la Seguridad Social: Marcelo Caetano; Secretario de Políticas de Seguridad Social: Benedito Adalberto Brunca; Coordinador-General de Estadística, Demografía y Actuaría: Alexandre Zioli Fernandes; Equipo Técnico: Anária Pereira de Freitas, Carolina Fernandes dos Santos, Pedro Henrique Zampier, Sergio Luiz Maximino, Valdemir de Souza Silva.

Boletín Estadístico de la Seguridad Social es una publicación mensual de la Secretaría de Políticas de Seguridad Social del Ministerio de Hacienda, de responsabilidad de la Secretaría de Políticas de Seguridad Social y elaborado por la Coordinación-General de Estadística, Demografía y e Actuaría. Impresión: Asesoría de Comunicación Social. También disponible en internet en lo sitio: www.previdencia.gov.br

Es permitida la reproducción total o parcial del contenido de esta publicación desde que citada la fuente.

CORRESPONDÊNCIA: Secretaria de Previdência do Ministério da Fazenda – Secretaria de Políticas de Previdência Social
Esplanada dos Ministérios Bloco “F” 7º andar Sala 741 – 70.059-900 – Brasília/DF
Tel. +55 61 2021 5115. Fax +55 61 2021 5020