



## ***BOLETIN ESTADÍSTICO DE LA SEGURIDAD SOCIAL***

- 01 - Números Generales de la Seguridad Social
- 02 - Evolución de los Beneficios Concedidos 2006/2018
- 03 - Beneficios Concedidos Según los Grupos de Especies
- 04 - Beneficios Concedidos por Grandes Grupos Según los Rangos de Valores
- 05 - Beneficios Concedidos por Clientela y Grandes Grupos Según los Rangos de Valores
- 06 - Beneficios Concedidos por Rangos de Valor Según las Unidades de la Federación
- 07 - Beneficios Concedidos Según las Unidades de la Federación
- 08 - Beneficios Concedidos Según las Especies
- 09 - Valor de Créditos Emitidos en la Concesión
- 10 - Evolución de los Beneficios Emitidos – 2006/2018
- 11 - Beneficios Emitidos Según los Grupos de Especies
- 12 - Beneficios Emitidos por Grandes Grupos, Según los Rangos de Valor
- 13 - Beneficios Emitidos por Clientela y Grandes Grupos, Según los Rangos de Valor
- 14 - Beneficios Emitidos por Rangos de Valor Según las Unidades de la Federación
- 15 - Beneficios Emitidos Según las Unidades de la Federación
- 16 - Beneficios Emitidos Según las Especies
- 17 - Beneficios Cesados Según los Grupos de Especies
- 18 - Beneficios Cesados y Suspendidos Según las Unidades de la Federación
- 19 - Requerimientos de Beneficios Según las Unidades de la Federación
- 20 - Evolución de los Requerimientos, Concesiones y Rechazos de Beneficios 2006/2018
- 21 - Situación de los Beneficios en Análisis por Tiempo de Tramitación y Responsable por la Pendencia
- 22 - Evolución Del Valor Recaudado por la Seguridad Social 2006/2018
- 23 - Valor Recaudado por la Seguridad Social por Fuente de Ingresos, Según las Unidades de la Federación
- 24 - Valor de las Recaudaciones Efectuadas por las Empresas Según el Sector de Actividad Económica
- 25 - Valor de las Recaudaciones Efectuadas por las Empresas, Según las Unidades de la Federación
- 26 - Otras Informaciones 2017/2018



## PRESENTACIÓN

El Boletín Estadístico de la Seguridad Social – BEPS es una publicación mensual de la Secretaría de Políticas de Seguridad Social del Ministerio de Hacienda, elaborado por la Coordinación-General de Estadística y Actuaría, que presenta un conjunto de datos, con 27 tablas, sobre beneficios y recaudación de la Seguridad Social, el Flujo de Caja del Instituto Nacional del Seguro Social – INSS y, aún, informaciones de indicadores económicos y datos poblacionales.

La tabla 1 trae un resumen de los datos de beneficios de la Seguridad Social, del Flujo de Caja del INSS y poblacionales. Las informaciones de beneficios concedidos el mes constan en las tablas de 2 a 8. Entre ellos, la tabla 2 trae la evolución mensual de los beneficios concedidos según la clientela urbana y rural. La tabla 3 reporta cantidad y valor de los beneficios concedidos en el último mes de la serie por grupos de especie del beneficio. Las tablas 4 y 5 traen informaciones sobre cantidad y valor de los beneficios por rangos de valor. Las tablas 6 y 7 traen informaciones por Unidades de la Federación y la tabla 8 por especie de beneficio.

En la tabla 9 consta el valor de créditos emitidos en la concesión, que corresponden al primer pago efectuado a los beneficiarios, una vez que esos beneficios aún no fueron incluidos en la base de datos.

Las tablas de 10 a 16 traen datos de beneficios emitidos, que comprenden los créditos encaminados a la red bancaria para pago de beneficios de prestación continuada que están activos en la base de datos. Esas tablas siguen la misma estructura presentada para los beneficios concedidos.

Los datos de las tablas 17 y 18 presentan atraso de un mes e incorporan los beneficios que fueron cesados y suspensos entre la fecha de la emisión de beneficios del mes de referencia y la fecha de la emisión del mes siguiente. Los requerimientos de beneficios están relacionados en la tabla 19, por Unidades de la Federación, clasificados en requeridos, rechazados y en análisis. En la tabla 20 es presentada la evolución mensual de requerimientos, concesiones y rechazos. En la tabla 21 es presentada la cantidad de beneficios en análisis, de acuerdo con el tiempo de tramitación del proceso y de acuerdo con quien está pendiente la marcha del mismo.

Los valores recaudados por la previsión social, provenientes de todos los ingresos financieros incluidos en la *Guia da Previdência Social (GPS)*, son demostrados en las tablas 22 a 25. Entre ellos, la tabla 22 trae la evolución mensual de la recaudación de la Seguridad Social. La tabla 23 trae informaciones detalladas del último mes según el origen de la contribución. La tabla 24 revela los valores de recaudación de las empresas por sector de actividad económica y la tabla 25 por Unidades de la Federación.

La tabla 26 muestra el Flujo de Caja del INSS y la tabla 27 informa otros datos de la Seguridad Social y algunos indicadores económicos. Los conceptos son presentados después de las tablas.

01

## NÚMEROS GENERALES DE LA SEGURIDAD SOCIAL

FLUJO DE CAJA DEL INSS – 2017/2018 – (EN R\$ MIL)			
DISCRIMINACIÓN	DIC/2018	ACUMULADO EN 2018	ACUMULADO EN 12 MESES
Recaudación Propria	30.556.627	384.511.724	384.511.724
(+) Recaudación Simple	3.424.936	42.512.451	42.512.451
(+) Otras Recaudación	231.813	2.304.547	2.304.547
<b>(=) Recaudación Bruta</b>	<b>34.213.376</b>	<b>429.328.722</b>	<b>429.328.722</b>
(-) Reembolsos y restituciones	12.272	121.747	121.747
(-) Reuniones de Otras Entidades	2.162.323	38.025.178	38.025.178
<b>(=) Recaudación Neta</b>	<b>32.038.781</b>	<b>391.181.797</b>	<b>391.181.797</b>
Beneficios Previdenciarios	45.821.223	589.746.418	589.746.418
(-) Beneficios devueltos	-561.629	-3.367.666	-3.367.666
<b>(=) Beneficios totales</b>	<b>45.259.594</b>	<b>586.378.752</b>	<b>586.378.752</b>
<b>Saldo Previdenciario (Recaudación Neta - Beneficios Previd.)</b>	<b>-13.220.813</b>	<b>-195.196.955</b>	<b>-195.196.955</b>

Fuente: División de programación Financiera

PARTICIPACIÓN DE LA RECAUDACIÓN NETA Y DEL GASTO CON BENEFICIOS DEL RÉGIMEN GENERAL DE SEGURIDAD SOCIAL EN EL PIB – 2017				
PIB (R\$ Mil) <sup>(1)</sup>	RECAUDACIÓN NETA (R\$ Mil)	% EN EL PIB	BENEFICIOS DEL RGPS (R\$ Mil)	% EN EL PIB
<b>6.559.940.000</b>	<b>374.784.828</b>	<b>5,71</b>	<b>557.234.827</b>	<b>8,49</b>

Fuentes: División de programación Financiera del INSS y IBGE

BENEFICIOS CONCEDIDOS				BENEFICIOS EMITIDOS		
Clientela	Acumulado en 2017		Dic/2018		Dic/2018	
	Numero	Valor (R\$ Mil)	Numero	Valor (R\$ Mil)	Numero	Valor (R\$ Mil)
<b>Total</b>	<b>4.995.623</b>	<b>6.843.559</b>	<b>336.524</b>	<b>472.585</b>	<b>35.058.564</b>	<b>43.005.931</b>
Urbano	4.104.488	6.006.840	284.173	422.672	25.460.312	34.810.133
Rural	891.135	836.719	52.351	49.914	9.598.252	8.195.798

Fuentes: DATAPREV / SUB y SINTESE

OTRAS INFORMACIONES DE BENEFICIOS				TIEMPO MEDIANO DE CONCESIÓN (EN DÍAS)	
Nov/2018		Dic/2018		Nov/2018	Dic/2018
Beneficios Cesados		Beneficios Suspensos	Requerimientos		
Numero	Valor (R\$ Mil)		Requeridos	Rechazados	
<b>396.290</b>	<b>530.016</b>	<b>65.243</b>	<b>732.076</b>	<b>267.683</b>	

Fuentes: DATAPREV / SUB, SINTESE y SUIBE

(1) PIB corriente a precio de mercado, dato preliminar divulgado por el Instituto Brasileño de Geografía y Estadística – IBGE.

(2) Corresponde al número medio mensual de contribuyentes, o sea, a la suma del número de meses con contribución para cada trabajador, dividido por 12.

DATOS POBLACIONALES - 2015	
DISCRIMINACIÓN	TOTAL
<b>Población Residente</b>	<b>207.652.843</b>
Urbana	177.931.827
Rural	29.721.016
<b>Población Económicamente Activa</b>	<b>104.418.828</b>
Ocupada	92.108.191
Desocupada	12.310.637
<b>Población no Económicamente Activa</b>	<b>64.635.117</b>
<b>Población Ocupada Según Posición en el Trabajo Principal:</b>	
<b>Total</b>	<b>92.108.191</b>
<b>Empleados</b>	<b>57.564.636</b>
Con cartera de trabajo firmada	33.320.689
Empleados públicos y militares	7.819.360
Otros y sin declaración	11.114.596
<b>Trabajador Doméstico</b>	<b>6.370.022</b>
Con cartera de trabajo firmada	1.875.846
Sin cartera de trabajo firmada y sin declaración	4.494.176
<b>Autónomo</b>	<b>23.198.468</b>
<b>Empleador</b>	<b>4.408.952</b>
<b>Trabajadores en la producción para el propio consumo y construcción para el propio uso</b>	<b>2.223.283</b>
No remunerados	0
<b>Cotizantes para instituto de pensión en cualquier trabajo</b>	<b>58.441.514</b>

Fuente: PNAD / IBGE - 2015.

NÚMERO DE COTIZANTES PARA EL RÉGIMEN GENERAL DE PREVISIÓN SOCIAL <sup>(2)</sup> – 2016	
<b>TOTAL</b>	<b>51.138.581</b>
Empleados	39.051.846
Autónomos	9.408.057
Trabajadores Domésticos	1.466.080
Facultativos	1.210.495
Afiliados Especiales	2.103

Fuente: DATAPREV / CNIS.

02

## EVOLUCIÓN DE LOS BENEFICIOS CONCEDIDOS - 2006/2018

AÑOS/MESES	CANTIDAD				VALOR (R\$)				VALOR MEDIANO (R\$)			TIEMPO MEDIANO DE CONCESIÓN (EN DÍAS)
	Total	Variación en Relación al año/mes anterior (%)	Clientela		Total	Variación en Relación al año/mes anterior (%)	Clientela		Total	Clientela		
			Urbana	Rural			Urbana	Rural		Urbana	Rural	
2006 Total	4.238.816	7,16	3.221.479	1.017.337	2.454.718.849	18,27	2.108.750.810	345.968.039	579,10	654,59	340,07	...
2007 Total	4.173.350	-1,54	3.157.008	1.016.342	2.565.614.483	4,52	2.185.671.623	379.942.860	614,76	692,32	373,83	...
2008 Total	4.461.842	6,91	3.408.788	1.053.054	2.939.609.022	14,58	2.506.754.117	432.854.905	658,83	735,38	411,05	...
2009 Total	4.473.905	0,27	3.389.215	1.084.690	3.183.818.356	8,31	2.682.419.674	501.398.683	711,64	791,46	462,25	...
2010 Total	4.640.120	3,72	3.565.641	1.074.479	3.581.722.281	12,50	3.033.730.446	547.991.835	771,90	850,82	510,01	...
2011 Total	4.767.039	2,74	3.737.177	1.029.862	3.974.824.813	10,98	3.413.642.786	561.182.027	833,81	913,43	544,91	...
2012 Total	4.957.681	4,00	3.921.951	1.035.730	4.532.732.386	14,04	3.887.990.893	644.741.493	914,28	991,34	622,50	...
2013 Total	5.207.629	5,04	4.169.903	1.037.726	5.142.736.655	13,46	4.438.965.291	703.771.364	987,54	1.064,52	678,19	...
2014 Total	5.211.030	0,07	4.214.863	996.167	5.485.224.495	6,66	4.763.421.962	721.802.533	1.052,62	1.130,15	724,58	...
2015 Total	4.344.701	-16,62	3.546.427	798.274	5.038.457.733	-8,14	4.408.752.229	629.705.504	1.159,68	1.243,15	788,83	...
2016 Total	5.132.451	18,13	4.245.154	887.297	6.699.937.397	32,98	5.917.339.856	782.597.541	1.305,41	1.393,90	882,00	...
2017 Total	4.995.623	-2,67	4.104.488	891.135	6.843.558.931	2,14	6.006.839.950	836.718.982	1.369,91	1.463,48	938,94	...
2017 Enero	369.843	1,63	305.554	64.289	515.605.802	6,96	455.689.003	59.916.799	1.394,12	1.491,35	931,99	60
2017 Febrero	368.800	-0,28	304.734	64.066	513.664.388	-0,38	453.359.041	60.305.347	1.392,80	1.487,72	941,30	57
2017 Marzo	466.989	26,62	387.166	79.823	644.566.362	25,48	569.492.309	75.074.054	1.380,26	1.470,93	940,51	57
2017 Abril	380.921	-18,43	315.542	65.379	525.510.496	-18,47	464.023.752	61.486.744	1.379,58	1.470,56	940,47	54
2017 Mayo	469.613	23,28	384.641	84.972	644.241.377	22,59	564.434.907	79.806.470	1.371,86	1.467,43	939,21	53
2017 Junio	449.179	-4,35	370.016	79.163	616.729.572	-4,27	542.349.814	74.379.758	1.373,02	1.465,75	939,58	53
2017 Julio	407.363	-9,31	333.088	74.275	556.351.836	-9,79	486.553.461	69.798.375	1.365,74	1.460,74	939,73	54
2017 Agosto	510.061	25,21	417.061	93.000	695.229.237	24,96	607.903.521	87.325.716	1.363,03	1.457,59	938,99	55
2017 Septiembre	433.846	-14,94	355.615	78.231	592.384.296	-14,79	518.898.140	73.486.156	1.365,43	1.459,16	939,35	55
2017 Octubre	347.253	-19,96	284.115	63.138	471.830.050	-20,35	412.519.296	59.310.754	1.358,75	1.451,94	939,38	54
2017 Noviembre	424.086	22,13	344.942	79.144	569.391.217	20,68	495.124.243	74.266.974	1.342,63	1.435,38	938,38	50
2017 Diciembre	367.669	-13,30	302.014	65.655	498.054.298	-12,53	436.492.462	61.561.835	1.354,63	1.445,27	937,66	50
2018 Enero	367.893	0,06	306.102	61.791	507.002.054	1,80	448.121.444	58.880.610	1.378,12	1.463,96	952,90	54
2018 Febrero	375.000	1,93	314.415	60.585	516.009.520	1,78	458.182.551	57.826.969	1.376,03	1.457,25	954,48	52
2018 Marzo	478.129	27,50	399.382	78.747	655.738.738	27,08	580.581.498	75.157.240	1.371,47	1.453,70	954,41	50
2018 Abril	470.659	-1,56	391.331	79.328	645.056.327	-1,63	569.321.408	75.734.919	1.370,54	1.454,83	954,71	48
2018 Mayo	465.572	-1,08	385.653	79.919	638.217.272	-1,06	561.936.594	76.280.678	1.370,82	1.457,10	954,47	47
2018 Junio	428.746	-7,91	356.216	72.530	589.076.950	-7,70	519.868.616	69.208.334	1.373,95	1.459,42	954,20	47
2018 Julio	403.207	-5,96	332.940	70.267	555.046.936	-5,78	488.040.108	67.006.828	1.376,58	1.465,85	953,60	49
2018 Agosto	499.630	23,91	413.686	85.944	688.568.249	24,06	606.617.720	81.950.529	1.378,16	1.466,37	953,53	49
2018 Septiembre	404.210	-19,10	335.626	68.584	558.128.254	-18,94	492.735.250	65.393.005	1.380,79	1.468,11	953,47	50
2018 Octubre	472.132	16,80	395.011	77.121	652.089.220	16,84	578.485.972	73.603.248	1.381,16	1.464,48	954,39	53
2018 Noviembre	422.075	-10,60	354.022	68.053	584.943.771	-10,30	520.031.535	64.912.236	1.385,88	1.468,92	953,85	56
2018 Diciembre	336.524	-20,27	284.173	52.351	472.585.428	-19,21	422.671.501	49.913.926	1.404,31	1.487,37	953,45	58
Subtotal <sup>(1)</sup>	5.123.777	2,57	4.268.557	855.220	7.062.462.720	3,20	6.246.594.198	815.868.522	1.378,37	1.463,40	953,99	-

Fuentes: DATAPREV / SUB, SINTESE y BMD

(1) Las variaciones corresponden a la razón entre el acumulado del año y el acumulado del mismo periodo del año anterior.

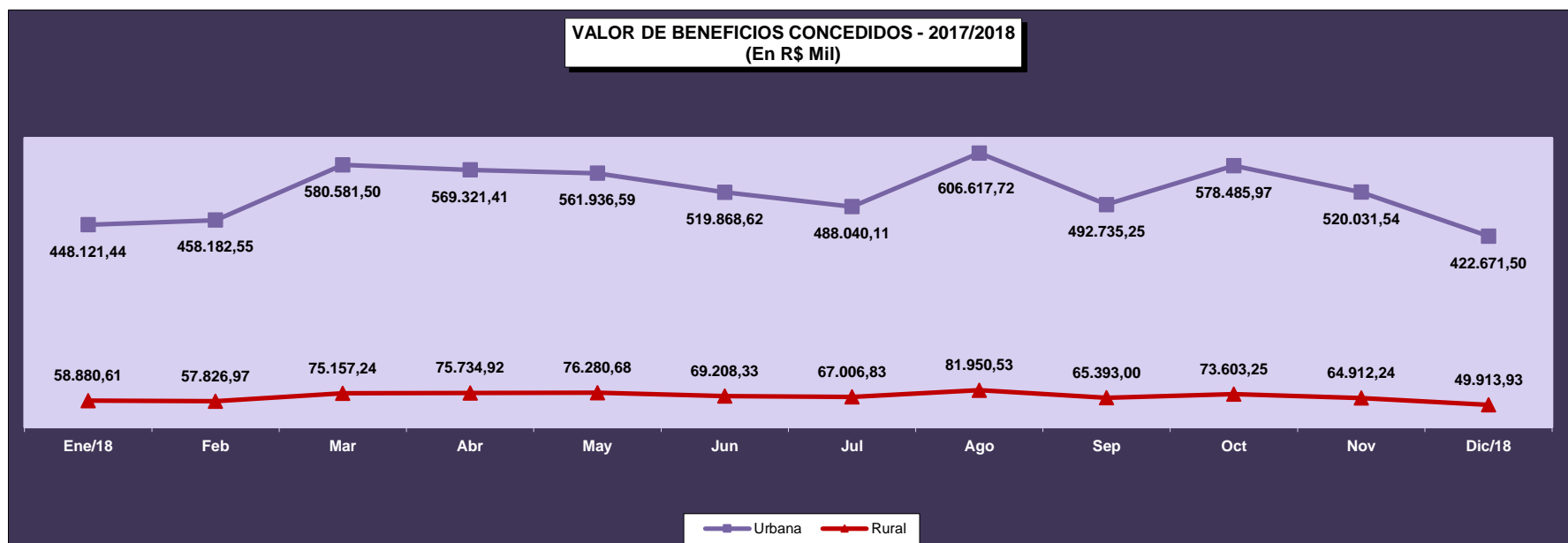
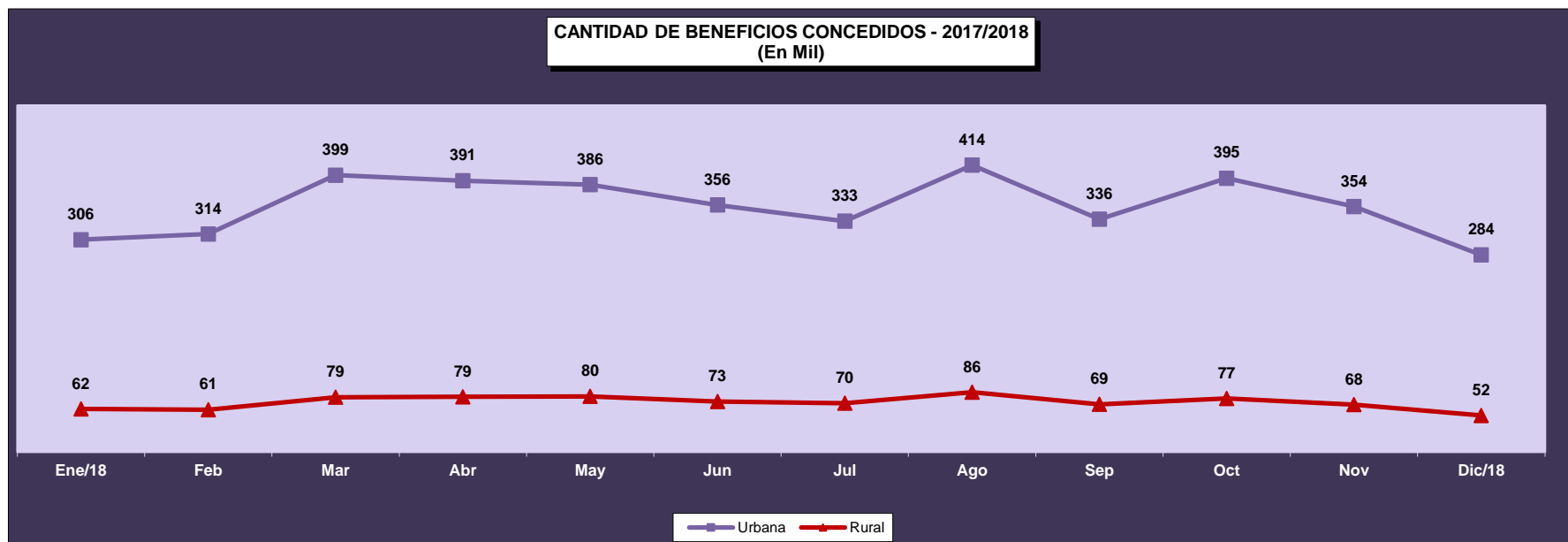

03

## BENEFICIOS CONCEDIDOS SEGÚN LOS GRUPOS DE ESPECIES

GRUPOS DE ESPECIES	CANTIDAD							VALOR (R\$)						VALOR MEDIANO (R\$)			
	Total	% del total	% del grupo	% del sub grupo	Variación en Relación al mes anterior (en %)	Clientela		Total	% del total	% del grupo	% del sub grupo	Variación en Relación al mes anterior (en %)	Clientela		Total	Clientela	
						Urbana	Rural						Urbana	Rural		Urbana	Rural
<b>TOTAL</b>	<b>336.524</b>	<b>100,00</b>			<b>-20,27</b>	<b>284.173</b>	<b>52.351</b>	<b>472.585.428</b>	<b>100,00</b>			<b>-19,21</b>	<b>422.671.501</b>	<b>49.913.926</b>	<b>1.404,31</b>	<b>1.487,37</b>	<b>953,45</b>
<b>BENEFICIOS DEL RGPS</b>	<b>317.952</b>	<b>94,48</b>	<b>100,00</b>		<b>-19,78</b>	<b>265.601</b>	<b>52.351</b>	<b>454.594.242</b>	<b>96,19</b>	<b>100,00</b>		<b>-18,87</b>	<b>404.680.316</b>	<b>49.913.926</b>	<b>1.429,76</b>	<b>1.523,64</b>	<b>953,45</b>
<b>Previsionales</b>	<b>302.653</b>	<b>89,94</b>	<b>95,19</b>	<b>100,00</b>	<b>-19,69</b>	<b>250.870</b>	<b>51.783</b>	<b>430.579.502</b>	<b>91,11</b>	<b>94,72</b>	<b>100,00</b>	<b>-18,73</b>	<b>381.170.929</b>	<b>49.408.573</b>	<b>1.422,68</b>	<b>1.519,40</b>	<b>954,15</b>
Jubilados	86.275	25,64	27,13	28,51	-20,22	65.606	20.669	132.838.497	28,11	29,22	30,85	-19,23	113.004.332	19.834.166	1.539,71	1.722,47	959,61
Edad	43.731	12,99	13,75	14,45	-21,13	25.632	18.099	49.639.177	10,50	10,92	11,53	-20,73	32.292.249	17.346.928	1.135,10	1.259,84	958,45
Invalidez	18.665	5,55	5,87	6,17	-19,85	16.174	2.491	26.788.128	5,67	5,89	6,22	-20,26	24.393.396	2.394.733	1.435,21	1.508,19	961,35
Tiempo de Contribución	23.879	7,10	7,51	7,89	-18,80	23.800	79	56.411.193	11,94	12,41	13,10	-17,35	56.318.687	92.505	2.362,38	2.366,33	1.170,95
Pensiones por Muerte	21.615	6,42	6,80	7,14	-14,26	15.406	6.209	32.574.151	6,89	7,17	7,57	-11,58	26.619.821	5.954.330	1.507,02	1.727,89	958,98
Auxilios	161.192	47,90	50,70	53,26	-18,17	145.965	15.227	229.995.011	48,67	50,59	53,42	-17,89	215.607.793	14.387.219	1.426,84	1.477,12	944,85
Enfermedad	158.508	47,10	49,85	52,37	-18,16	143.637	14.871	227.427.544	48,12	50,03	52,82	-17,84	213.237.700	14.189.845	1.434,80	1.484,56	954,20
Accidente	1.445	0,43	0,45	0,48	-16,81	1.144	301	1.054.796	0,22	0,23	0,24	-18,61	911.011	143.785	729,96	796,34	477,69
Reclusión	1.239	0,37	0,39	0,41	-21,58	1.184	55	1.512.671	0,32	0,33	0,35	-23,84	1.459.082	53.589	1.220,88	1.232,33	974,35
Salario-Maternidad	33.571	9,98	10,56	11,09	-27,82	23.893	9.678	35.171.842	7,44	7,74	8,17	-27,34	25.938.983	9.232.859	1.047,69	1.085,63	954,00
Abono de perman. en Serv. 20%	-	-	-	-	-	-	-	-	-	-	-	-	-	-	-	-	-
<b>Accidentarios</b>	<b>15.299</b>	<b>4,55</b>	<b>4,81</b>	<b>100,00</b>	<b>-21,50</b>	<b>14.731</b>	<b>568</b>	<b>24.014.741</b>	<b>5,08</b>	<b>5,28</b>	<b>100,00</b>	<b>-21,42</b>	<b>23.509.387</b>	<b>505.354</b>	<b>1.569,69</b>	<b>1.595,91</b>	<b>889,71</b>
Jubilación por Invalidez	794	0,24	0,25	5,19	-26,75	740	54	1.421.404	0,30	0,31	5,92	-27,87	1.369.411	51.993	1.790,18	1.850,56	962,83
Pensión por muerte	6	0,00	0,00	0,04	-53,85	6	-	16.940	0,00	0,00	0,07	-35,03	16.940	-	2.823,36	2.823,36	-
Auxilio-Enfermedad	12.974	3,86	4,08	84,80	-20,31	12.540	434	20.941.034	4,43	4,61	87,20	-20,34	20.526.998	414.036	1.614,08	1.636,92	954,00
Auxilio-Accidente	1.522	0,45	0,48	9,95	-27,63	1.442	80	1.632.540	0,35	0,36	6,80	-28,10	1.593.215	39.325	1.072,63	1.104,86	491,56
Auxilio-Suplementar	3	0,00	0,00	0,02	-66,67	3	-	2.823	0,00	0,00	0,01	-45,73	2.823	-	940,96	940,96	-
<b>BENEFICIOS ASISTENCIALES</b>	<b>18.545</b>	<b>5,51</b>	<b>100,00</b>		<b>-27,83</b>	<b>18.545</b>	<b>-</b>	<b>17.941.478</b>	<b>3,80</b>	<b>100,00</b>		<b>-26,81</b>	<b>17.941.478</b>	<b>-</b>	<b>967,46</b>	<b>967,46</b>	<b>-</b>
<b>Amparos Asistenciales (LOAS)</b>	<b>18.545</b>	<b>5,51</b>	<b>100,00</b>	<b>100,00</b>	<b>-27,83</b>	<b>18.545</b>	<b>-</b>	<b>17.941.478</b>	<b>3,80</b>	<b>100,00</b>	<b>100,00</b>	<b>-26,81</b>	<b>17.941.478</b>	<b>-</b>	<b>967,46</b>	<b>967,46</b>	<b>-</b>
Anciano	8.553	2,54	46,12	46,12	-29,01	8.553	-	8.409.127	1,78	46,87	46,87	-26,84	8.409.127	-	983,18	983,18	-
Portador de Deficiencia	9.992	2,97	53,88	53,88	-26,79	9.992	-	9.532.351	2,02	53,13	53,13	-26,79	9.532.351	-	954,00	954,00	-
<b>Rentas Mensuales Vitalicias (RMV)</b>	<b>-</b>	<b>-</b>	<b>-</b>	<b>-</b>	<b>-</b>	<b>-</b>	<b>-</b>	<b>-</b>	<b>-</b>	<b>-</b>	<b>-</b>	<b>-</b>	<b>-</b>	<b>-</b>	<b>-</b>	<b>-</b>	<b>-</b>
Anciano	-	-	-	-	-	-	-	-	-	-	-	-	-	-	-	-	-
Portador de Deficiencia	-	-	-	-	-	-	-	-	-	-	-	-	-	-	-	-	-
<b>BENEFICIOS DE LA LEGISLACIÓN ESPECÍFICA (BLE) <sup>(1)</sup></b>	<b>27</b>	<b>0,01</b>	<b>-</b>	<b>-</b>	<b>-27,03</b>	<b>27</b>	<b>-</b>	<b>49.707</b>	<b>0,01</b>	<b>-</b>	<b>-</b>	<b>-26,98</b>	<b>49.707</b>	<b>-</b>	<b>1.841,01</b>	<b>1.841,01</b>	<b>-</b>

Fuentes: DATAPREV / SUB y SINTESE.

(1) Incluye las siguientes especies: 22 pensión por muerte estatutaria; 26 - Pensión especial (Ley N° 593/48), 37 - Jubilación de extra numerario de la Unión; 38 Jubilación de la extinta CAPIN; 56 - Pensiones mensual de por vida por el síndrome de talidomida; 58 - Jubilación excepcional del amnistiado; 59 - Pensión por muerte excepcional del amnistiado; 76 - Salario-Familia estatutaria del RFFSA; 85 - pensión mensual vitalicia del cauchero; 86 - pensión mensual vitalicia del dependiente del cauchero; 89 - pensión especial para las víctimas de hemodiálisis Caruaru; 96 - pensión especial a las personas afectadas por lepra. Excluyendo el BLE adicional

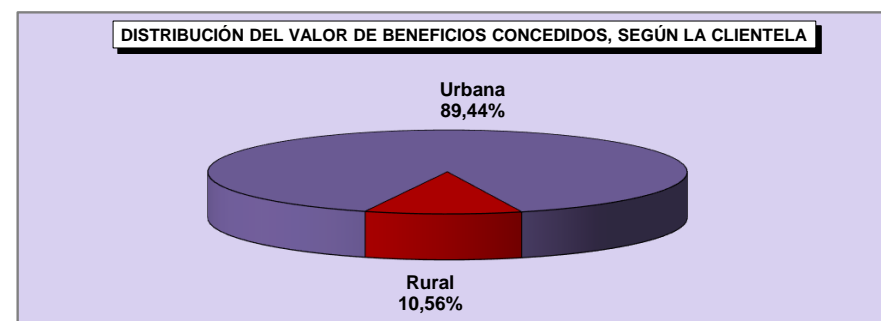
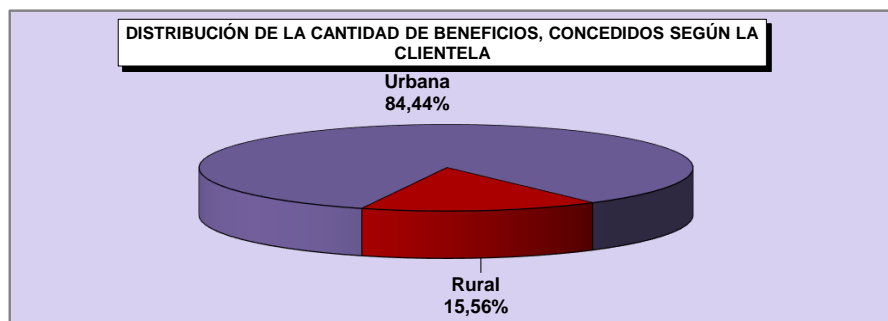
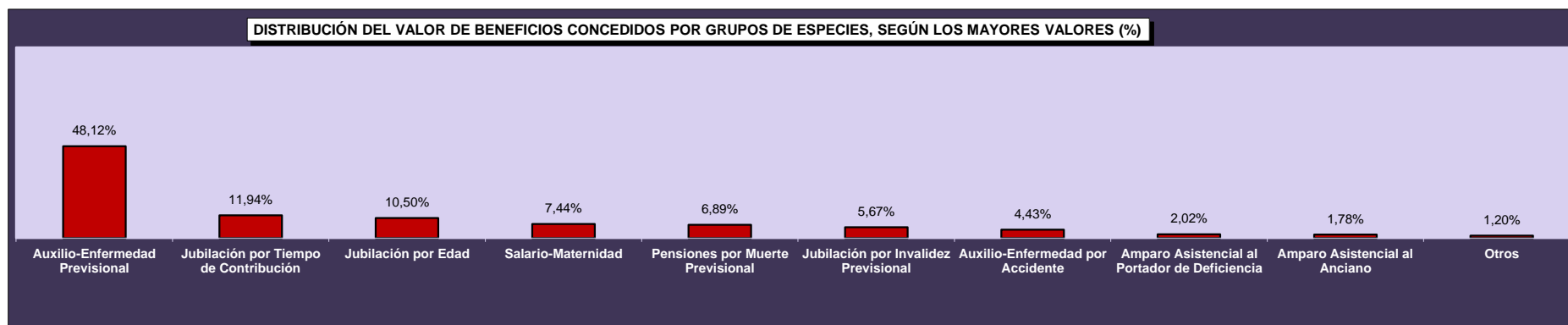
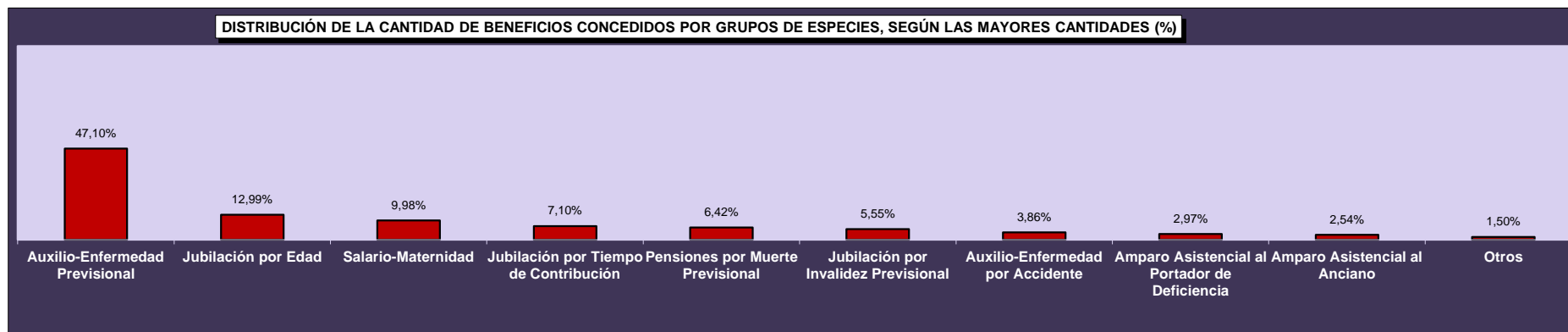



03

## CANTIDAD DE JUBILACIONES CONCEDIDAS POR RANGOS DE EDAD SEGÚN CLIENTELA, SEXO Y GRUPOS DE ESPECIES

## URBANA

Rangos de Edad	HOMBRES				MUJERES			
	Jubilación por			Total	Jubilación por			Total
	Edad	Tiempo de Contribución	Invalidez		Edad	Tiempo de Contribución	Invalidez	
Hasta 45	1	506	2.070	2.577	1	295	1.340	1.636
46 a 50	1	1.974	1.310	3.285	1	2.054	945	3.000
51 a 55	5	5.095	1.972	7.072	11	4.362	1.394	5.767
56 a 60	34	5.474	2.408	7.916	10.500	1.977	1.686	14.163
61 a 65	7.958	1.831	1.781	11.570	3.908	138	974	5.020
66 a 70	1.370	56	320	1.746	1.227	27	448	1.702
71 o más	235	5	72	312	380	3	194	577
<b>Total</b>	<b>9.604</b>	<b>14.941</b>	<b>9.933</b>	<b>34.478</b>	<b>16.028</b>	<b>8.856</b>	<b>6.981</b>	<b>31.865</b>

## RURAL

Rangos de Edad	HOMBRES				MUJERES			
	Jubilación por			Total	Jubilación por			Total
	Edad	Tiempo de Contribución	Invalidez		Edad	Tiempo de Contribución	Invalidez	
Hasta 45	-	2	316	318	1	1	338	340
46 a 50	1	10	229	240	2	3	266	271
51 a 55	1	18	376	395	6.912	5	297	7.214
56 a 60	5.683	37	425	6.145	2.541	1	102	2.644
61 a 65	1.624	5	111	1.740	722	-	44	766
66 a 70	208	-	28	236	150	-	8	158
71 o más	76	-	1	77	178	-	4	182
<b>Total</b>	<b>7.593</b>	<b>72</b>	<b>1.486</b>	<b>9.151</b>	<b>10.506</b>	<b>10</b>	<b>1.059</b>	<b>11.575</b>

## TOTAL

Rangos de Edad	HOMBRES				MUJERES			
	Jubilación por			Total	Jubilación por			Total
	Edad	Tiempo de Contribución	Invalidez		Edad	Tiempo de Contribución	Invalidez	
Hasta 45	1	508	2.386	2.895	2	296	1.678	1.976
46 a 50	2	1.984	1.539	3.525	3	2.057	1.211	3.271
51 a 55	6	5.113	2.348	7.467	6.923	4.367	1.691	12.981
56 a 60	5.717	5.511	2.833	14.061	13.041	1.978	1.788	16.807
61 a 65	9.582	1.836	1.892	13.310	4.630	138	1.018	5.786
66 a 70	1.578	56	348	1.982	1.377	27	456	1.860
71 o más	311	5	73	389	558	3	198	759
<b>Total</b>	<b>17.197</b>	<b>15.013</b>	<b>11.419</b>	<b>43.629</b>	<b>26.534</b>	<b>8.866</b>	<b>8.040</b>	<b>43.440</b>

FUENTE: DATAPREV, SUB, SINTESE.

Obs.: Las jubilaciones concedidas en edad inferior al mínimo legal y jubilaciones por tiempo de contribución precocial ocurren por procesos judiciales o concesión en los términos de la Ley Compenar n° 142/2013

**03 VALOR MEDIO DE JUBILACIONES CONCEDIDAS POR RANGOS DE EDAD SEGÚN CLIENTELA, SEXO Y GRUPOS DE ESPECIES****URBANA**

Rangos de Edad	HOMBRES				MUJERES			
	Jubilación por			Total	Jubilación por			Total
	Edad	Tiempo de Contribución	Invalidez		Edad	Tiempo de Contribución	Invalidez	
Hasta 45	954,00	2.652,54	1.552,48	1.768,25	1.638,97	1.403,46	1.363,86	1.371,17
46 a 50	954,00	2.455,95	1.760,65	2.178,22	954,00	1.753,84	1.315,45	1.615,48
51 a 55	2.478,30	2.329,94	1.857,42	2.198,28	1.360,40	2.352,19	1.271,00	2.088,95
56 a 60	1.775,64	2.672,27	1.757,29	2.390,09	1.197,14	2.120,06	1.214,41	1.328,03
61 a 65	1.383,02	2.488,79	1.703,94	1.607,41	1.143,14	2.424,84	1.128,40	1.175,51
66 a 70	1.437,57	2.728,25	1.621,16	1.512,61	1.111,30	2.954,78	1.062,23	1.127,63
71 o más	1.544,37	4.211,14	1.623,31	1.605,32	1.212,11	3.903,13	1.098,40	1.187,87
<b>Total</b>	<b>1.396,62</b>	<b>2.504,52</b>	<b>1.720,01</b>	<b>1.969,90</b>	<b>1.177,88</b>	<b>2.133,48</b>	<b>1.243,08</b>	<b>1.457,75</b>

**RURAL**

Rangos de Edad	HOMBRES				MUJERES			
	Jubilación por			Total	Jubilación por			Total
	Edad	Tiempo de Contribución	Invalidez		Edad	Tiempo de Contribución	Invalidez	
Hasta 45	–	954,00	975,13	975,00	954,00	954,00	957,09	957,07
46 a 50	954,00	1.200,13	956,77	966,90	954,00	954,00	959,47	959,36
51 a 55	954,00	1.131,28	958,23	966,10	954,63	1.273,59	955,98	954,91
56 a 60	963,51	1.197,91	964,64	965,00	954,23	954,00	954,02	954,22
61 a 65	963,97	1.449,51	970,62	965,79	954,57	–	954,00	954,53
66 a 70	961,74	–	954,00	960,82	954,00	–	1.008,38	956,75
71 o más	984,95	–	954,00	984,55	959,32	–	954,00	959,21
<b>Total</b>	<b>963,77</b>	<b>1.192,26</b>	<b>964,28</b>	<b>965,65</b>	<b>954,60</b>	<b>1.113,79</b>	<b>957,33</b>	<b>954,99</b>

**TOTAL**

Rangos de Edad	HOMBRES				MUJERES			
	Jubilación por			Total	Jubilación por			Total
	Edad	Tiempo de Contribución	Invalidez		Edad	Tiempo de Contribución	Invalidez	
Hasta 45	954,00	2.645,85	1.476,01	1.681,11	1.296,49	1.401,94	1.281,92	1.299,92
46 a 50	954,00	2.449,62	1.641,04	2.095,75	954,00	1.752,67	1.237,26	1.561,12
51 a 55	2.224,25	2.325,72	1.713,42	2.133,10	955,27	2.350,95	1.215,67	1.458,72
56 a 60	968,34	2.662,37	1.638,38	1.767,29	1.149,81	2.119,47	1.199,55	1.269,22
61 a 65	1.312,00	2.485,96	1.660,92	1.523,54	1.113,73	2.424,84	1.120,86	1.146,26
66 a 70	1.374,85	2.728,25	1.567,48	1.446,91	1.094,16	2.954,78	1.061,29	1.113,11
71 o más	1.407,66	4.211,14	1.614,14	1.482,44	1.131,47	3.903,13	1.095,49	1.133,04
<b>Total</b>	<b>1.205,51</b>	<b>2.498,23</b>	<b>1.621,66</b>	<b>1.759,26</b>	<b>1.089,47</b>	<b>2.132,33</b>	<b>1.205,44</b>	<b>1.323,78</b>

FUENTE: DATAPREV, SUB, SÍNTESIS.

Obs.: Las jubilaciones concedidas en edad inferior al mínimo legal y jubilaciones por tiempo de contribución precocial ocurren por procesos judiciales o concesión en los términos de la Ley Compenar nº 142/2013

04

## BENEFICIOS CONCEDIDOS POR GRANDES GRUPOS SEGÚN LOS RANGOS DE VALORES

RANGOS DE VALORES (EN BENEFICIO MÍNIMO)	CANTIDAD						VALOR (R\$)					
	Total	% sobre el total	% Acumulado	Beneficios del RGPS	Beneficios Asistenciales	BLE	Total	% sobre el total	% Acumulado	Beneficios del RGPS	Beneficios Asistenciales	BLE
<b>TOTAL</b>	<b>336.524</b>	<b>100,00</b>	<b>-</b>	<b>317.952</b>	<b>18.545</b>	<b>27</b>	<b>472.585.428</b>	<b>100,00</b>	<b>-</b>	<b>454.594.242</b>	<b>17.941.478</b>	<b>49.707</b>
< 1	2.184	0,65	0,65	2.183	1	-	1.352.867	0,29	0,29	1.351.930	937	-
= 1	158.548	47,11	47,76	140.004	18.543	1	151.254.792	32,01	32,29	133.563.816	17.690.022	954
1 -  2	122.769	36,48	84,24	122.743	-	26	159.211.589	33,69	65,98	159.162.836	-	48.753
2 -  3	29.400	8,74	92,98	29.400	-	-	67.716.007	14,33	80,31	67.716.007	-	-
3 -  4	12.452	3,70	96,68	12.452	-	-	40.841.764	8,64	88,95	40.841.764	-	-
4 -  5	6.357	1,89	98,57	6.357	-	-	27.080.145	5,73	94,68	27.080.145	-	-
5 -  6	4.720	1,40	99,97	4.720	-	-	24.238.711	5,13	99,81	24.238.711	-	-
6 -  7	65	0,02	99,99	65	-	-	400.942	0,08	99,90	400.942	-	-
7 -  8	17	0,01	100,00	17	-	-	122.858	0,03	99,92	122.858	-	-
8 -  9	3	0,00	100,00	3	-	-	23.595	0,00	99,93	23.595	-	-
9 -  10	2	0,00	100,00	2	-	-	17.959	0,00	99,93	17.959	-	-
10 -  20	6	0,00	100,00	6	-	-	73.679	0,02	99,95	73.679	-	-
20 -  30	-	-	100,00	-	-	-	-	-	99,95	-	-	-
30 -  40	-	-	100,00	-	-	-	-	-	99,95	-	-	-
40 -  50	-	-	100,00	-	-	-	-	-	99,95	-	-	-
50 -  60	-	-	100,00	-	-	-	-	-	99,95	-	-	-
60 -  70	-	-	100,00	-	-	-	-	-	99,95	-	-	-
70 -  80	-	-	100,00	-	-	-	-	-	99,95	-	-	-
80 -  90	-	-	100,00	-	-	-	-	-	99,95	-	-	-
90 -  100	-	-	100,00	-	-	-	-	-	99,95	-	-	-
> 100	1	0,00	100,00	-	1	-	250.519	0,05	100,00	-	250.519	-

Fuentes: DATAPREV / SUB y SINTESE.

05

## BENEFICIOS CONCEDIDOS POR CLIENTELA Y GRANDES GRUPOS SEGÚN LOS RANGOS DE VALORES

RANGOS DE VALORES (EN BENEFICIO MÍNIMO)	CLIENTELA URBANA								CLIENTELA RURAL					
	Cantidad				Valor (R\$)				Cantidad			Valor (R\$)		
	Total	Beneficios del RGPS	Beneficios Asistenciales	BLE	Total	Beneficios del RGPS	Beneficios Asistenciales	BLE	Total	Beneficios del RGPS	Beneficios Asistenciales	Total	Beneficios del RGPS	Beneficios Asistenciales
<b>TOTAL</b>	<b>284.173</b>	<b>265.601</b>	<b>18.545</b>	<b>27</b>	<b>422.671.501</b>	<b>404.680.316</b>	<b>17.941.478</b>	<b>49.707</b>	<b>52.351</b>	<b>52.351</b>	<b>-</b>	<b>49.913.926</b>	<b>49.913.926</b>	<b>-</b>
< 1	1.795	1.794	1	-	1.165.554	1.164.617	937	-	389	389	-	187.313	187.313	-
= 1	106.907	88.363	18.543	1	101.989.278	84.298.302	17.690.022	954	51.641	51.641	-	49.265.514	49.265.514	-
1 -  2	122.486	122.460	-	26	158.844.088	158.795.335	-	48.753	283	283	-	367.502	367.502	-
2 -  3	29.369	29.369	-	-	67.649.635	67.649.635	-	-	31	31	-	66.372	66.372	-
3 -  4	12.448	12.448	-	-	40.828.452	40.828.452	-	-	4	4	-	13.311	13.311	-
4 -  5	6.355	6.355	-	-	27.071.690	27.071.690	-	-	2	2	-	8.454	8.454	-
5 -  6	4.719	4.719	-	-	24.233.251	24.233.251	-	-	1	1	-	5.461	5.461	-
6 -  7	65	65	-	-	400.942	400.942	-	-	-	-	-	-	-	-
7 -  8	17	17	-	-	122.858	122.858	-	-	-	-	-	-	-	-
8 -  9	3	3	-	-	23.595	23.595	-	-	-	-	-	-	-	-
9 -  10	2	2	-	-	17.959	17.959	-	-	-	-	-	-	-	-
10 -  20	6	6	-	-	73.679	73.679	-	-	-	-	-	-	-	-
20 -  30	-	-	-	-	-	-	-	-	-	-	-	-	-	-
30 -  40	-	-	-	-	-	-	-	-	-	-	-	-	-	-
40 -  50	-	-	-	-	-	-	-	-	-	-	-	-	-	-
50 -  60	-	-	-	-	-	-	-	-	-	-	-	-	-	-
60 -  70	-	-	-	-	-	-	-	-	-	-	-	-	-	-
70 -  80	-	-	-	-	-	-	-	-	-	-	-	-	-	-
80 -  90	-	-	-	-	-	-	-	-	-	-	-	-	-	-
90 -  100	-	-	-	-	-	-	-	-	-	-	-	-	-	-
> 100	1	-	1	-	250.519	-	250.519	-	-	-	-	-	-	-

Fuentes: DATAPREV / SUB y SINTESE.

CANTIDAD DE BENEFICIOS CONCEDIDOS, SEGÚN LOS RANGOS DE VALORES - (EN %)

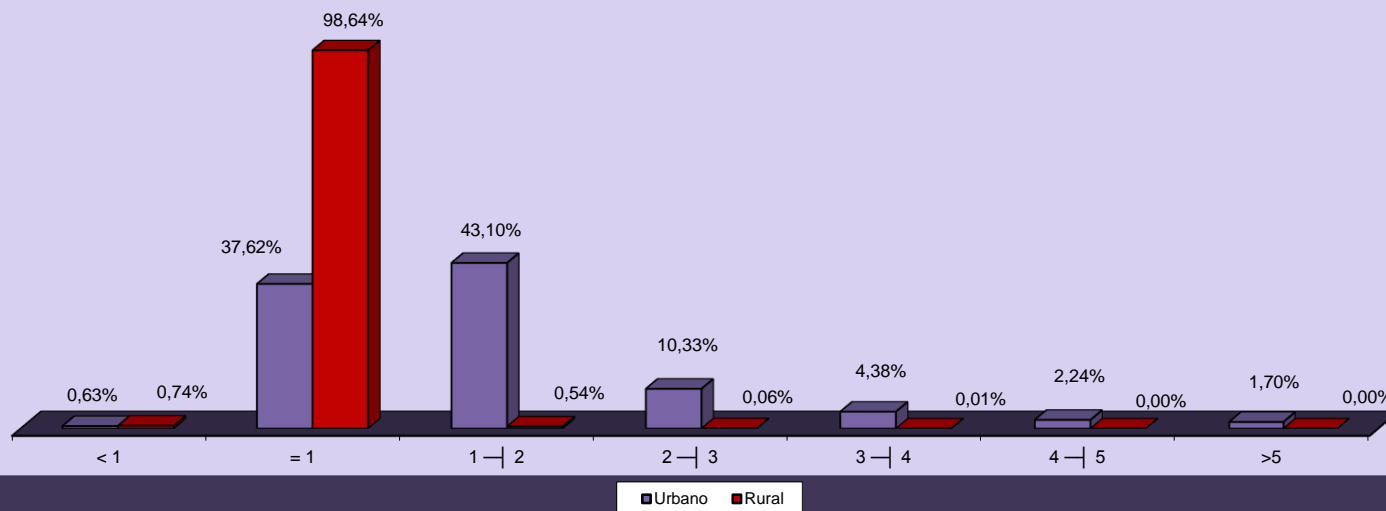

CANTIDAD DE BENEFICIOS CONCEDIDOS, SEGÚN LOS RANGOS DE VALORES - (EN %)

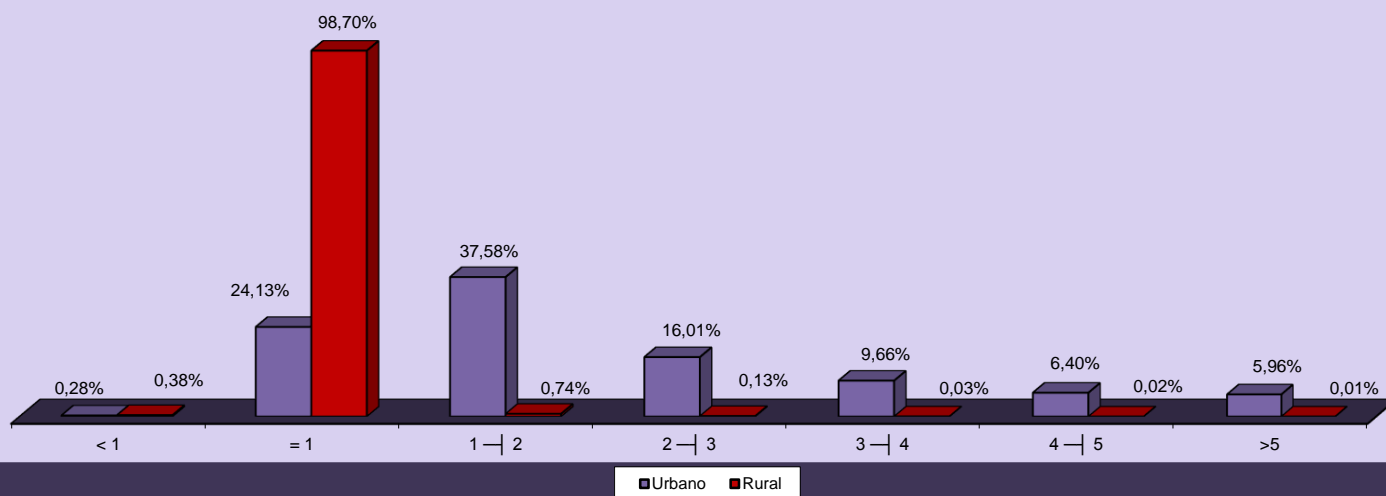

## 06 CANTIDAD DE BENEFICIOS CONCEDIDOS POR RANGOS DE VALORES SEGÚN LAS UNIDADES DE LA FEDERACIÓN

GRANDE REGIONES Y UNIDADES DE LA FEDERACIÓN	CANTIDAD						VALOR (R\$)					
	Rangos de Valores (En Beneficio Mínimo)						Rangos de Valores (En Beneficio Mínimo)					
	Total	< 1	= 1	1 a 5	5 a 10	> 10	Total	< 1	= 1	1 a 5	5 a 10	> 10
<b>BRASIL</b>	<b>336.524</b>	<b>2.184</b>	<b>158.548</b>	<b>170.978</b>	<b>4.807</b>	<b>7</b>	<b>472.585.428</b>	<b>1.352.867</b>	<b>151.254.792</b>	<b>294.849.504</b>	<b>24.804.066</b>	<b>324.199</b>
<b>NORTE</b>	<b>14.992</b>	<b>109</b>	<b>9.174</b>	<b>5.543</b>	<b>164</b>	<b>2</b>	<b>19.318.127</b>	<b>64.865</b>	<b>8.751.996</b>	<b>9.401.462</b>	<b>837.691</b>	<b>262.113</b>
Rondônia	2.322	34	1.373	896	19	-	2.838.911	20.563	1.309.842	1.410.389	98.117	-
Acre	1.006	15	705	273	12	1	1.450.168	8.180	672.570	456.652	62.247	250.519
Amazonas	3.328	19	1.987	1.254	67	1	4.502.038	11.447	1.895.598	2.241.331	342.068	11.594
Roraima	499	-	300	193	6	-	636.222	-	286.200	318.539	31.483	-
Pará	5.601	22	3.458	2.079	42	-	7.116.526	13.480	3.298.932	3.591.801	212.314	-
Amapá	518	5	286	220	7	-	689.750	2.807	272.844	377.092	37.007	-
Tocantins	1.718	14	1.065	628	11	-	2.084.512	8.388	1.016.010	1.005.658	54.456	-
<b>NORDESTE</b>	<b>71.589</b>	<b>566</b>	<b>50.392</b>	<b>20.098</b>	<b>533</b>	<b>-</b>	<b>83.753.204</b>	<b>312.661</b>	<b>48.073.968</b>	<b>32.629.608</b>	<b>2.736.967</b>	<b>-</b>
Maranhão	8.828	49	7.296	1.450	33	-	9.644.301	27.194	6.960.384	2.486.209	170.515	-
Piauí	4.902	41	3.874	961	26	-	5.379.909	21.935	3.695.796	1.526.638	135.539	-
Ceará	10.523	75	7.440	2.917	91	-	12.145.100	39.394	7.097.760	4.544.239	463.707	-
Rio Grande do Norte	4.929	15	3.083	1.798	33	-	6.035.675	8.047	2.941.182	2.915.545	170.901	-
Paraíba	7.715	63	5.537	2.071	44	-	8.780.827	34.995	5.282.298	3.235.292	228.241	-
Pernambuco	10.672	144	6.364	4.046	118	-	13.285.667	81.125	6.071.256	6.529.322	603.965	-
Alagoas	3.804	13	2.644	1.120	27	-	4.430.566	8.170	2.522.376	1.761.698	138.322	-
Sergipe	2.518	23	1.720	750	25	-	3.038.514	12.161	1.640.880	1.256.970	128.504	-
Bahia	17.698	143	12.434	4.985	136	-	21.012.643	79.640	11.862.036	8.373.695	697.272	-
<b>SUDESTE</b>	<b>140.212</b>	<b>725</b>	<b>49.397</b>	<b>87.303</b>	<b>2.784</b>	<b>3</b>	<b>217.665.880</b>	<b>486.173</b>	<b>47.124.738</b>	<b>155.649.950</b>	<b>14.368.797</b>	<b>36.222</b>
Minas Gerais	38.554	86	18.801	19.245	422	-	51.078.585	50.093	17.936.154	30.914.805	2.177.533	-
Espírito Santo	6.322	28	3.059	3.150	85	-	8.727.723	16.917	2.918.286	5.350.980	441.540	-
Rio de Janeiro	22.144	82	7.790	13.772	499	1	34.424.432	51.578	7.431.660	24.384.660	2.541.928	14.606
São Paulo	73.192	529	19.747	51.136	1.778	2	123.435.140	367.585	18.838.638	94.999.505	9.207.796	21.617
<b>SUL</b>	<b>63.691</b>	<b>690</b>	<b>25.200</b>	<b>37.107</b>	<b>693</b>	<b>1</b>	<b>89.886.028</b>	<b>427.916</b>	<b>24.040.800</b>	<b>61.818.073</b>	<b>3.587.074</b>	<b>12.166</b>
Paraná	20.194	156	8.072	11.741	225	-	28.123.252	97.621	7.700.688	19.162.225	1.162.718	-
Santa Catarina	17.715	263	6.101	11.174	177	-	25.430.092	171.186	5.820.354	18.517.622	920.930	-
Rio Grande do Sul	25.782	271	11.027	14.192	291	1	36.332.684	159.108	10.519.758	24.138.225	1.503.426	12.166
<b>CENTRO-OESTE</b>	<b>46.040</b>	<b>94</b>	<b>24.385</b>	<b>20.927</b>	<b>633</b>	<b>1</b>	<b>61.962.190</b>	<b>61.252</b>	<b>23.263.290</b>	<b>35.350.413</b>	<b>3.273.538</b>	<b>13.697</b>
Mato Grosso do Sul	4.194	23	1.712	2.420	39	-	5.753.420	15.941	1.633.248	3.906.858	197.373	-
Mato Grosso	4.474	28	1.762	2.661	23	-	6.208.893	18.902	1.680.948	4.392.641	116.402	-
Goiás	8.406	36	3.803	4.484	82	1	11.402.979	21.616	3.628.062	7.320.150	419.454	13.697
Distrito Federal	28.966	7	17.108	11.362	489	-	38.596.897	4.794	16.321.032	19.730.763	2.540.309	-

Fuentes: DATAPREV / SUB y SINTESE.

07

## BENEFICIOS CONCEDIDOS SEGÚN LAS UNIDADES DE LA FEDERACIÓN

GRANDE REGIONES Y UNIDADES DE LA FEDERACIÓN	CANTIDAD					VALOR (EN R\$)					VALOR MEDIANO (R\$)			TIEMPO MEDIANO DE CONCESIÓN (EN DÍAS)		
	Total	% del total	Variación en Relación al mes anterior (en %)	Cientela		Total	% del total	Variación en Relación al mes anterior (en %)	Cientela		Total	Cientela				
				Urbana	Rural				% Rural sobre total	Urbana		Rural	% Rural sobre total		Urbana	Rural
<b>BRASIL</b>	<b>336.524</b>	<b>100,00</b>	<b>-20,27</b>	<b>284.173</b>	<b>52.351</b>	<b>15,6</b>	<b>472.585.428</b>	<b>100,00</b>	<b>-19,21</b>	<b>422.671.501</b>	<b>49.913.926</b>	<b>10,6</b>	<b>1.404,31</b>	<b>1.487,37</b>	<b>953,45</b>	58
<b>NORTE</b>	<b>14.992</b>	<b>4,45</b>	<b>-29,79</b>	<b>9.699</b>	<b>5.293</b>	<b>35,3</b>	<b>19.318.127</b>	<b>4,09</b>	<b>-28,07</b>	<b>14.271.707</b>	<b>5.046.420</b>	<b>26,1</b>	<b>1.288,56</b>	<b>1.471,46</b>	<b>953,41</b>	...
Rondônia	2.322	0,69	-39,02	1.519	803	34,6	2.838.911	0,60	-38,04	2.074.679	764.232	26,9	1.222,61	1.365,82	951,72	80
Acre	1.006	0,30	-20,79	497	509	50,6	1.450.168	0,31	-3,51	967.920	482.248	33,3	1.441,52	1.947,52	947,44	68
Amazonas	3.328	0,99	-34,71	2.187	1.141	34,3	4.502.038	0,95	-31,95	3.409.917	1.092.121	24,3	1.352,78	1.559,18	957,16	50
Roraima	499	0,15	-20,03	361	138	27,7	636.222	0,13	-14,83	504.458	131.764	20,7	1.274,99	1.397,39	954,81	73
Pará	5.601	1,66	-28,37	3.638	1.963	35,0	7.116.526	1,51	-29,09	5.244.047	1.872.479	26,3	1.270,58	1.441,46	953,89	85
Amapá	518	0,15	-22,57	392	126	24,3	689.750	0,15	-19,36	570.023	119.727	17,4	1.331,56	1.454,14	950,21	62
Tocantins	1.718	0,51	-16,88	1.105	613	35,7	2.084.512	0,44	-17,24	1.500.663	583.849	28,0	1.213,34	1.358,07	952,45	63
<b>NORDESTE</b>	<b>71.589</b>	<b>21,27</b>	<b>-23,05</b>	<b>42.552</b>	<b>29.037</b>	<b>40,6</b>	<b>83.753.204</b>	<b>17,72</b>	<b>-22,65</b>	<b>56.136.175</b>	<b>27.617.029</b>	<b>33,0</b>	<b>1.169,92</b>	<b>1.319,24</b>	<b>951,10</b>	...
Maranhão	8.828	2,62	-24,87	2.957	5.871	66,5	9.644.301	2,04	-24,25	4.048.181	5.596.120	58,0	1.092,47	1.369,02	953,18	64
Piauí	4.902	1,46	-31,88	2.112	2.790	56,9	5.379.909	1,14	-32,31	2.723.201	2.656.708	49,4	1.097,49	1.289,39	952,23	85
Ceará	10.523	3,13	-26,30	6.704	3.819	36,3	12.145.100	2,57	-26,63	8.518.942	3.626.158	29,9	1.154,15	1.270,73	949,50	57
Rio Grande do Norte	4.929	1,46	-26,88	3.459	1.470	29,8	6.035.675	1,28	-24,81	4.635.235	1.400.440	23,2	1.224,52	1.340,05	952,68	39
Paraíba	7.715	2,29	-10,39	4.475	3.240	42,0	8.780.827	1,86	-8,99	5.693.037	3.087.790	35,2	1.138,15	1.272,19	953,02	53
Pernambuco	10.672	3,17	-20,30	7.965	2.707	25,4	13.285.667	2,81	-19,70	10.728.023	2.557.644	19,3	1.244,91	1.346,90	944,83	73
Alagoas	3.804	1,13	-21,36	2.752	1.052	27,7	4.430.566	0,94	-22,42	3.429.270	1.001.296	22,6	1.164,71	1.246,10	951,80	69
Sergipe	2.518	0,75	-27,39	1.762	756	30,0	3.038.514	0,64	-27,05	2.319.051	719.464	23,7	1.206,72	1.316,15	951,67	114
Bahia	17.698	5,26	-22,25	10.366	7.332	41,4	21.012.643	4,45	-22,03	14.041.234	6.971.409	33,2	1.187,29	1.354,55	950,82	65
<b>SUDESTE</b>	<b>140.212</b>	<b>41,66</b>	<b>-16,28</b>	<b>132.890</b>	<b>7.322</b>	<b>5,2</b>	<b>217.665.880</b>	<b>46,06</b>	<b>-15,48</b>	<b>210.611.993</b>	<b>7.053.887</b>	<b>3,2</b>	<b>1.552,41</b>	<b>1.584,86</b>	<b>963,38</b>	...
Minas Gerais	38.554	11,46	-16,05	34.018	4.536	11,8	51.078.585	10,81	-15,77	46.731.708	4.346.877	8,5	1.324,86	1.373,73	958,31	52
Espírito Santo	6.322	1,88	-23,56	5.274	1.048	16,6	8.727.723	1,85	-21,37	7.728.905	998.818	11,4	1.380,53	1.465,47	953,07	62
Rio de Janeiro	22.144	6,58	-18,43	21.842	302	1,4	34.424.432	7,28	-17,96	34.133.808	290.624	0,8	1.554,57	1.562,76	962,33	62
São Paulo	73.192	21,75	-15,03	71.756	1.436	2,0	123.435.140	26,12	-14,18	122.017.571	1.417.568	1,1	1.686,46	1.700,45	987,16	51
<b>SUL</b>	<b>63.691</b>	<b>18,93</b>	<b>-20,67</b>	<b>55.491</b>	<b>8.200</b>	<b>12,9</b>	<b>89.886.028</b>	<b>19,02</b>	<b>-19,82</b>	<b>82.086.683</b>	<b>7.799.346</b>	<b>8,7</b>	<b>1.411,28</b>	<b>1.479,28</b>	<b>951,14</b>	...
Paraná	20.194	6,00	-22,65	17.722	2.472	12,2	28.123.252	5,95	-21,86	25.759.955	2.363.297	8,4	1.392,65	1.453,56	956,03	75
Santa Catarina	17.715	5,26	-19,80	15.824	1.891	10,7	25.430.092	5,38	-19,24	23.633.241	1.796.851	7,1	1.435,51	1.493,51	950,21	60
Rio Grande do Sul	25.782	7,66	-19,65	21.945	3.837	14,9	36.332.684	7,69	-18,58	32.693.487	3.639.197	10,0	1.409,23	1.489,79	948,45	58
<b>CENTRO-OESTE</b>	<b>46.040</b>	<b>13,68</b>	<b>-23,17</b>	<b>43.541</b>	<b>2.499</b>	<b>5,4</b>	<b>61.962.190</b>	<b>13,11</b>	<b>-22,72</b>	<b>59.564.944</b>	<b>2.397.245</b>	<b>3,9</b>	<b>1.345,83</b>	<b>1.368,02</b>	<b>959,28</b>	...
Mato Grosso do Sul	4.194	1,25	-28,56	3.826	368	8,8	5.753.420	1,22	-26,91	5.394.949	358.471	6,2	1.371,82	1.410,08	974,11	62
Mato Grosso	4.474	1,33	-27,16	3.860	614	13,7	6.208.893	1,31	-26,15	5.622.503	586.390	9,4	1.387,77	1.456,61	955,03	85
Goiás	8.406	2,50	-28,93	7.401	1.005	12,0	11.402.979	2,41	-29,10	10.439.711	963.268	8,4	1.356,53	1.410,58	958,48	41
Distrito Federal	28.966	8,61	-19,73	28.454	512	1,8	38.596.897	8,17	-19,28	38.107.781	489.116	1,3	1.332,49	1.339,28	955,30	51

Fuentes: DATAPREV / SUB y SINTESE.

**TIEMPO MEDIANO DE CONCESIÓN DE BENEFICIOS POR UNIDADES DE LA FEDERACIÓN (EN DÍAS)**

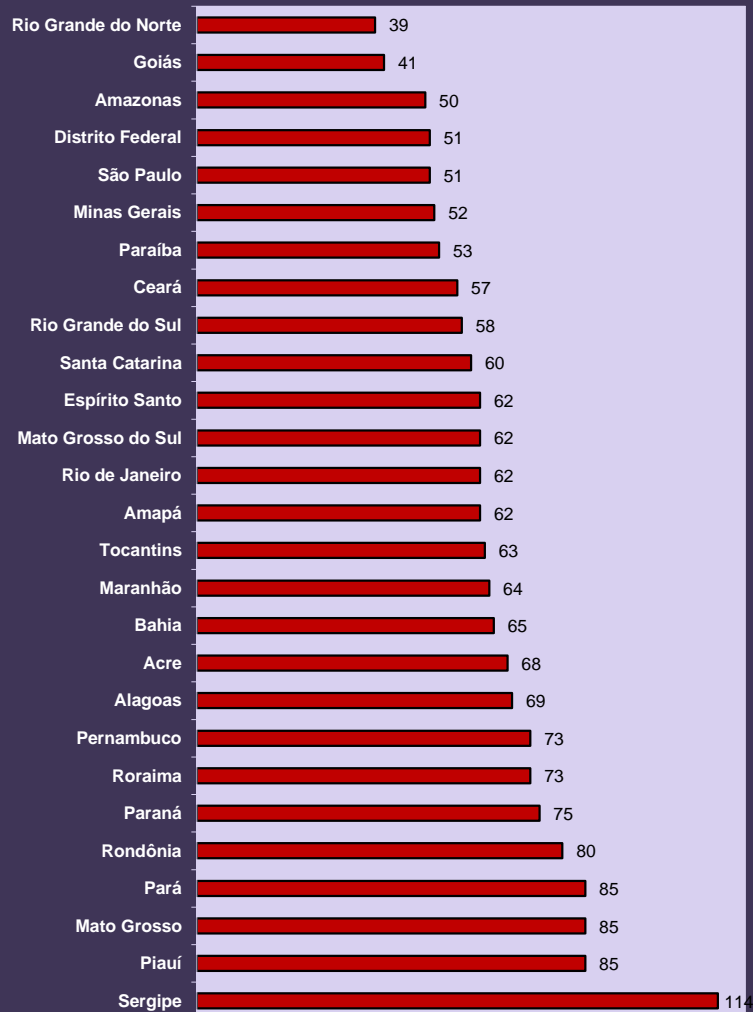

**DISTRIBUCIÓN DE LA CANTIDAD DE BENEFICIOS CONCEDIDOS SEGÚN LAS GRANDES REGIONES**

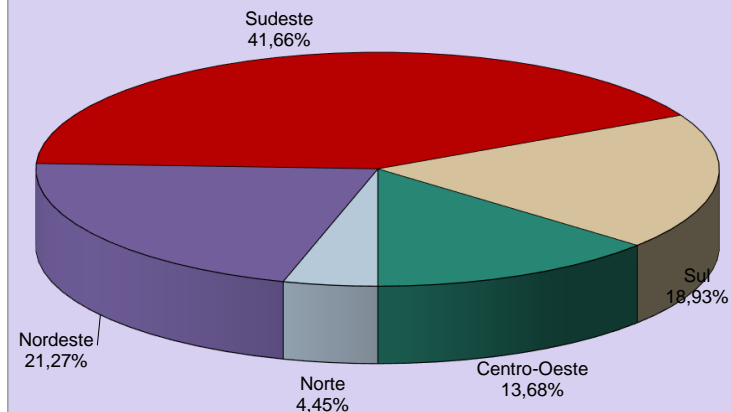

**DISTRIBUCIÓN DEL VALOR DE BENEFICIOS CONCEDIDOS SEGÚN LAS GRANDES REGIONES**

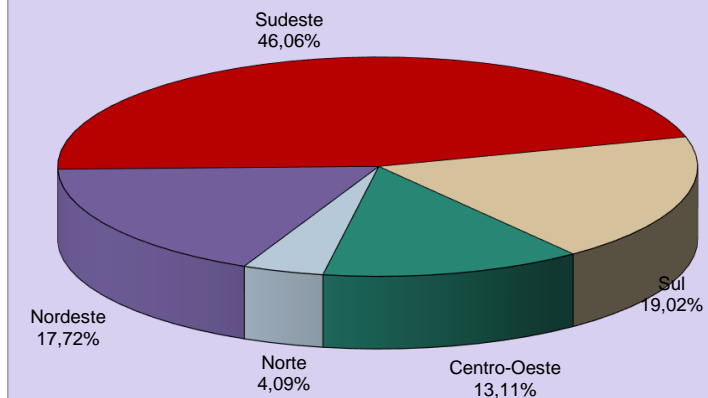



08

## BENEFICIOS CONCEDIDOS SEGÚN LAS ESPECIES

## BENEFICIOS DEL RGPS

(continúa)

COD.	ESPECIES DE BENEFICIOS	CANTIDAD			VALOR (R\$)			VALOR MEDIANO (R\$)		
		Total	Clientela		Total	Clientela		Total	Clientela	
			Urbana	Rural		Urbana	Rural		Urbana	Rural
<b>JUBILACIÓN POR EDAD</b>										
07	Jubilación por edad del trabajador rural (*)	-	-	-	-	-	-	-	-	-
08	Jubilación por edad del empleador rural (*)	-	-	-	-	-	-	-	-	-
41	Jubilación por edad	43.731	25.632	18.099	49.639.177	32.292.249	17.346.928	1.135,10	1.259,84	958,45
81	Jubilación Obligatoria por Edad (Ex-SASSE) (*)	-	-	-	-	-	-	-	-	-
<b>Total de Jubilaciones por Edad</b>		<b>43.731</b>	<b>25.632</b>	<b>18.099</b>	<b>49.639.177</b>	<b>32.292.249</b>	<b>17.346.928</b>	<b>1.135,10</b>	<b>1.259,84</b>	<b>958,45</b>
<b>JUBILACIÓN POR INVALIDEZ</b>										
04	Jubilación por discapacidad de los trabajadores rurales (*)	-	-	-	-	-	-	-	-	-
06	Jubilación por invalidez del empleador rural (*)	-	-	-	-	-	-	-	-	-
32	Jubilación por invalidez previsional	18.665	16.174	2.491	26.788.128	24.393.396	2.394.733	1.435,21	1.508,19	961,35
33	Jubilación por invalidez de Aeronáutica (*)	-	-	-	-	-	-	-	-	-
34	Jubilación por invalidez del ex combatiente marítimo (Ley 1.756/52) (*)	-	-	-	-	-	-	-	-	-
51	Jubilación por invalidez (Extinto Plano Básico) (*)	-	-	-	-	-	-	-	-	-
83	Jubilación por Invalidez (Ex – SASSE) (*)	-	-	-	-	-	-	-	-	-
<b>Total de Jubilaciones por Invalidez</b>		<b>18.665</b>	<b>16.174</b>	<b>2.491</b>	<b>26.788.128</b>	<b>24.393.396</b>	<b>2.394.733</b>	<b>1.435,21</b>	<b>1.508,19</b>	<b>961,35</b>
<b>JUBILACIÓN POR TIEMPO DE CONTRIBUCIÓN</b>										
42	Jub. Por tiempo de contribución	21.718	21.639	79	49.630.626	49.538.120	92.505	2.285,23	2.289,30	1.170,95
43	Jub. Por tiempo de contribución del ex combatiente (*)	-	-	-	-	-	-	-	-	-
44	Jub. Por tiempo de contribución de aeronauta (*)	-	-	-	-	-	-	-	-	-
45	Jub. Por tiempo de contribución del periodista profesional (*)	-	-	-	-	-	-	-	-	-
46	Jub. Por tiempo de contribución especial	1.459	1.459	-	5.181.702	5.181.702	-	3.551,54	3.551,54	-
49	Jub. Por tiempo de contribución ordinaria (*)	-	-	-	-	-	-	-	-	-
57	Jub. Por tiempo de contribución del profesor (Emenda Const. 18/81)	702	702	-	1.598.864	1.598.864	-	2.277,58	2.277,58	-
72	Jub. Por tiempo de contribución del combatiente marítimo (Ley 1.756/52) (*)	-	-	-	-	-	-	-	-	-
82	Jub. Por tiempo de contribución (Ex SASSE) (*)	-	-	-	-	-	-	-	-	-
<b>Total de Jubilaciones por Tiempo de Contribución</b>		<b>23.879</b>	<b>23.800</b>	<b>79</b>	<b>56.411.193</b>	<b>56.318.687</b>	<b>92.505</b>	<b>2.362,38</b>	<b>2.366,33</b>	<b>1.170,95</b>

Fuentes: DATAPREV / SUB y SINTESE.

COD.	ESPECIES DE BENEFICIOS	CANTIDAD			VALOR (R\$)			VALOR MEDIANO (R\$)		
		Total	Clientela		Total	Clientela		Total	Clientela	
			Urbana	Rural		Urbana	Rural		Urbana	Rural
<b>PENSIONES POR MUERTE</b>										
01	Pensión por muerte del trabajador rural (*)	-	-	-	-	-	-	-	-	-
03	Pensión por muerte del empleador rural (*)	-	-	-	-	-	-	-	-	-
21	Pensión por muerte previsional	21.612	15.403	6.209	32.571.289	26.616.959	5.954.330	1.507,09	1.728,04	958,98
23	Pensión por muerte del ex combatiente	3	3	-	2.862	2.862	-	954,00	954,00	-
27	Pensión por muerte del servidor público federal con dupla jubilación (*)	-	-	-	-	-	-	-	-	-
28	Pensión por muerte del Régimen General (Decreto 20.465/31) (*)	-	-	-	-	-	-	-	-	-
29	Pensión por muerte del ex combatiente marítimo (Ley 1.756/52)	-	-	-	-	-	-	-	-	-
55	Pensión por muerte (Extinto Plano Básico) (*)	-	-	-	-	-	-	-	-	-
84	Pensión por muerte (Ex SASSE) (*)	-	-	-	-	-	-	-	-	-
<b>Total de Pensiones por Muerte</b>		<b>21.615</b>	<b>15.406</b>	<b>6.209</b>	<b>32.574.151</b>	<b>26.619.821</b>	<b>5.954.330</b>	<b>1.507,02</b>	<b>1.727,89</b>	<b>958,98</b>
<b>AUXILIOS</b>										
13	Auxilio enfermedad del trabajador rural (*)	-	-	-	-	-	-	-	-	-
25	Auxilio reclusión	1.239	1.184	55	1.512.671	1.459.082	53.589	1.220,88	1.232,33	974,35
31	Auxilio enfermedad previdenciara	158.508	143.637	14.871	227.427.544	213.237.700	14.189.845	1.434,80	1.484,56	954,20
36	Auxilio accidente	1.445	1.144	301	1.054.796	911.011	143.785	729,96	796,34	477,69
<b>Total de Auxilios</b>		<b>161.192</b>	<b>145.965</b>	<b>15.227</b>	<b>229.995.011</b>	<b>215.607.793</b>	<b>14.387.219</b>	<b>1.426,84</b>	<b>1.477,12</b>	<b>944,85</b>
<b>BENEFICIOS ACCIDENTARIOS</b>										
02	Pensión por muerte por accidente de trabajo del trabajador rural (*)	-	-	-	-	-	-	-	-	-
05	Jub. Por invalidez por accidente de trab. del trabajador rural (*)	-	-	-	-	-	-	-	-	-
10	Auxilio enfermedad por accidente de trabajo del trabajador rural (*)	-	-	-	-	-	-	-	-	-
91	Auxilio enfermedad por accidente del trabajo	12.974	12.540	434	20.941.034	20.526.998	414.036	1.614,08	1.636,92	954,00
92	Jubilación por invalidez por accidente de trabajo	794	740	54	1.421.404	1.369.411	51.993	1.790,18	1.850,56	962,83
93	Pensión por muerte por accidente de trabajo	6	6	-	16.940	16.940	-	2.823,36	2.823,36	-
94	Auxilio accidente por accidente de trabajo	1.522	1.442	80	1.632.540	1.593.215	39.325	1.072,63	1.104,86	491,56
95	Auxilio suplementar por accidente de trabajo (*)	3	3	-	2.823	2.823	-	940,96	940,96	-
<b>Total de Beneficios Accidentarios</b>		<b>15.299</b>	<b>14.731</b>	<b>568</b>	<b>24.014.741</b>	<b>23.509.387</b>	<b>505.354</b>	<b>1.569,69</b>	<b>1.595,91</b>	<b>889,71</b>
<b>ESPECIES DIVERSAS</b>										
47	Abono de permanencia en servicio 25% (*)	-	-	-	-	-	-	-	-	-
48	Abono de permanencia en servicio 20% (*)	-	-	-	-	-	-	-	-	-
79	Abono de supervisor jubilado por la autarquía empleadora (Ley 1.756/52) (*)	-	-	-	-	-	-	-	-	-
80	Salario maternidad	33.571	23.893	9.678	35.171.842	25.938.983	9.232.859	1.047,69	1.085,63	954,00
<b>Total de Especies Diversas</b>		<b>33.571</b>	<b>23.893</b>	<b>9.678</b>	<b>35.171.842</b>	<b>25.938.983</b>	<b>9.232.859</b>	<b>1.047,69</b>	<b>1.085,63</b>	<b>954,00</b>
<b>TOTAL DE BENEFICIOS DEL RGPS</b>		<b>317.952</b>	<b>265.601</b>	<b>52.351</b>	<b>454.594.242</b>	<b>404.680.316</b>	<b>49.913.926</b>	<b>1.429,76</b>	<b>1.523,64</b>	<b>953,45</b>

**BENEFICIOS ASISTENCIALES**

(conclusión)

COD.	ESPECIES DE BENEFICIOS	CANTIDAD			VALOR (R\$)			VALOR MEDIANO (R\$)		
		Total	Clientela		Total	Clientela		Total	Clientela	
			Urbana	Rural		Urbana	Rural		Urbana	Rural
11	Ingreso mensual vitalicio por invalidez del trab. rural (Ley 6.179/74) (*)	-	-	-	-	-	-	-	-	-
12	Ingreso mensual vitalicio por edad del trab. rural (Ley 6.179/74) (*)	-	-	-	-	-	-	-	-	-
30	Ingreso mensual vitalicio por invalidez (Ley 6.179/74) (*)	-	-	-	-	-	-	-	-	-
40	Ingreso vitalicio por edad (Ley 6.179/74) (*)	-	-	-	-	-	-	-	-	-
87	Amparo asistencial al portador de deficiencia (LOAS)	9.992	9.992	-	9.532.351	9.532.351	-	954,00	954,00	-
88	Amparo asistencial al anciano (LOAS)	8.553	8.553	-	8.409.127	8.409.127	-	983,18	983,18	-
<b>TOTAL DE BENEFICIOS ASISTENCIALES</b>		<b>18.545</b>	<b>18.545</b>	<b>-</b>	<b>17.941.478</b>	<b>17.941.478</b>	<b>-</b>	<b>967,46</b>	<b>967,46</b>	<b>-</b>

Fuentes: DATAPREV / SUB y SINTESE.

**BENEFICIOS DE LA LEGISLACIÓN ESPECÍFICA - BLE**

COD.	ESPECIES DE BENEFICIOS	CANTIDAD			VALOR (R\$)			VALOR MEDIANO (R\$)		
		Total	Clientela		Total	Clientela		Total	Clientela	
			Urbana	Rural		Urbana	Rural		Urbana	Rural
22	Pensión por muerte estatutaria (*)	-	-	-	-	-	-	-	-	-
26	Pensión especial (Ley 593/48) (*)	-	-	-	-	-	-	-	-	-
37	Jubilación de extra numerario de la Unión (*)	-	-	-	-	-	-	-	-	-
38	Jubilación de la extinta CAPIN (*)	-	-	-	-	-	-	-	-	-
54	Pensión especial vitalicia (Ley 9.793/99)	-	-	-	-	-	-	-	-	-
56	Pensión men. vitalicia por síndrome de talidomida (Ley 7.070/82)	1	1	-	1.306	1.306	-	1.306,02	1.306,02	-
58	Jubilación excepcional del amnistiado (Ley 6.683/79)	-	-	-	-	-	-	-	-	-
59	Pensión por muerte excepcional del amnistiado (Ley 6.683/79)	-	-	-	-	-	-	-	-	-
60	Pensión mensual especial vitalicia (Ley 10.923/2004)	-	-	-	-	-	-	-	-	-
85	Pensión mensual vitalicia del cauchero (Ley 7.986/89)	9	9	-	17.172	17.172	-	1.908,00	1.908,00	-
86	Pensión mensual vitalicia del dep del cauchero (Ley 7.986/89)	13	13	-	24.804	24.804	-	1.908,00	1.908,00	-
89	Pensión especial para las víctimas de hemodiálisis Caruaru	-	-	-	-	-	-	-	-	-
96	Pensión especial a las personas afectadas por lepra (Ley 11.520/2007)	4	4	-	6.425	6.425	-	1.606,29	1.606,29	-
<b>TOTAL DE ENCARGOS PREVIDENCIARIOS DE LA UNIÓN</b>		<b>27</b>	<b>27</b>	<b>-</b>	<b>49.707</b>	<b>49.707</b>	<b>-</b>	<b>1.841,01</b>	<b>1.841,01</b>	<b>-</b>

Fuentes: DATAPREV / SUB y SINTESE.

(\*) Especies Extintas. El registro de concesiones es debido a decisiones o revisiones administrativas.

**DISTRIBUCIÓN DE LA CANTIDAD DE BENEFICIOS PREVIDENCIARIOS CONCEDIDOS SEGÚN LOS GRUPOS DE ESPECIES**

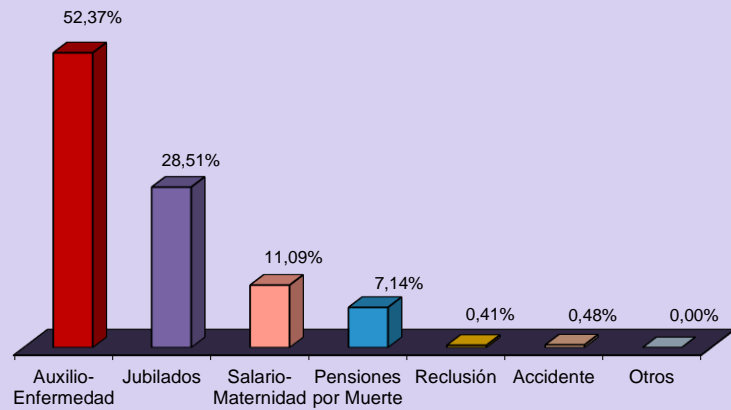

**DISTRIBUCIÓN DE LA CANTIDAD DE BENEFICIOS ACCIDENTARIOS CONCEDIDOS SEGÚN LOS GRUPOS DE ESPECIES**

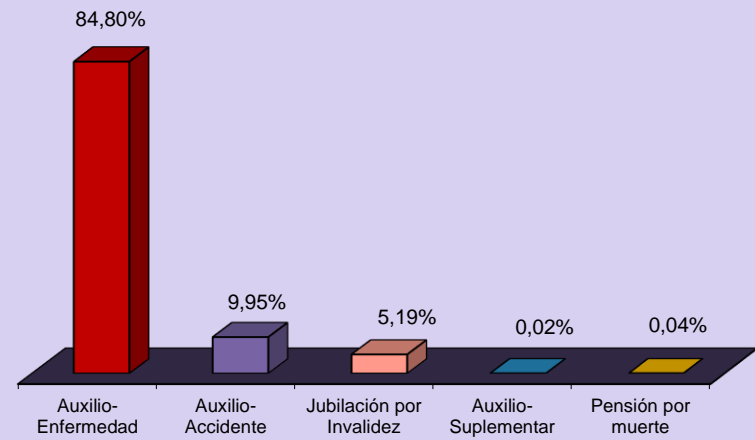

**DISTRIBUCIÓN DEL VALOR DE BENEFICIOS PREVIDENCIARIOS CONCEDIDOS SEGÚN LOS GRUPOS DE ESPECIES**

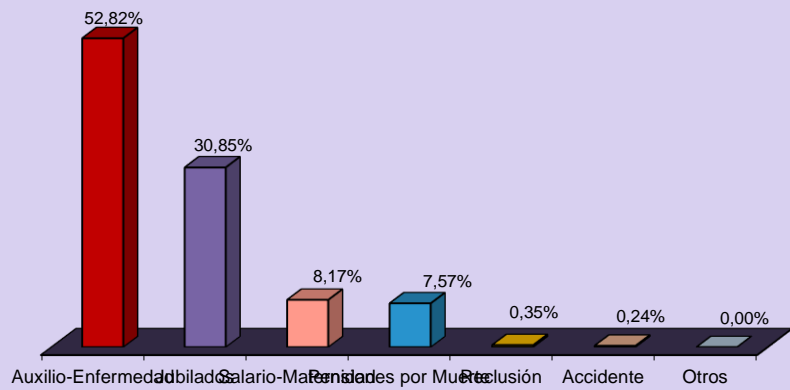

**DISTRIBUCIÓN DEL VALOR DE BENEFICIOS ACCIDENTARIOS CONCEDIDOS SEGÚN LOS GRUPOS DE ESPECIES**

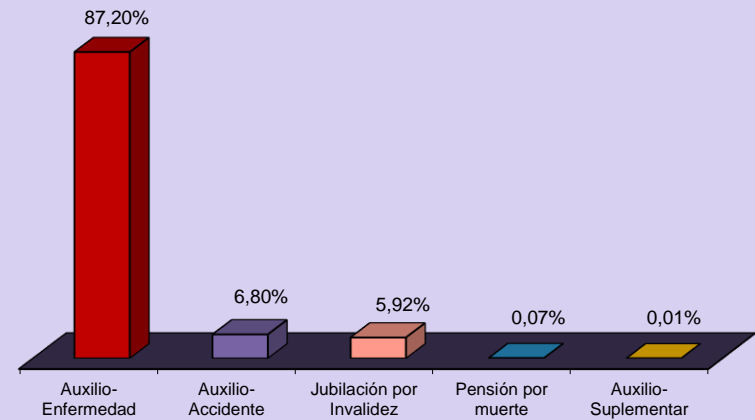

09

## VALOR DE CRÉDITOS EMITIDOS EN LA CONCESIÓN

GRANDE REGIONES Y UNIDADES DE LA FEDERACIÓN	VALOR (R\$)				
	Total	% del total	Variación en Relación al mes anterior (en %)	Clientela	
				Urbana	Rural
<b>BRASIL</b>	<b>1.543.264.256</b>	<b>100,00</b>	<b>19,10</b>	<b>1.336.804.439</b>	<b>206.459.818</b>
<b>NORTE</b>	<b>76.147.689</b>	<b>4,93</b>	<b>7,80</b>	<b>54.442.560</b>	<b>21.705.130</b>
Rondônia	12.402.258	0,80	2,43	8.852.075	3.550.183
Acre	4.268.950	0,28	32,70	2.259.312	2.009.639
Amazonas	15.460.859	1,00	23,05	11.777.809	3.683.050
Roraima	2.543.661	0,16	24,40	2.103.976	439.685
Pará	31.661.367	2,05	-0,58	22.491.511	9.169.856
Amapá	2.640.386	0,17	11,40	2.019.151	621.235
Tocantins	7.170.208	0,46	10,56	4.938.726	2.231.482
<b>NORDESTE</b>	<b>300.938.294</b>	<b>19,50</b>	<b>16,74</b>	<b>188.680.845</b>	<b>112.257.449</b>
Maranhão	40.293.866	2,61	1,47	15.681.749	24.612.118
Piauí	25.309.955	1,64	28,46	13.250.723	12.059.232
Ceará	37.277.772	2,42	16,02	24.969.432	12.308.340
Rio Grande do Norte	17.367.369	1,13	13,57	11.952.043	5.415.326
Paraíba	25.101.118	1,63	29,92	15.207.970	9.893.148
Pernambuco	48.454.235	3,14	18,98	36.353.403	12.100.832
Alagoas	16.070.092	1,04	18,16	11.872.979	4.197.113
Sergipe	14.672.355	0,95	10,75	11.146.861	3.525.494
Bahia	76.391.530	4,95	19,24	48.245.685	28.145.845
<b>SUDESTE</b>	<b>663.562.386</b>	<b>43,00</b>	<b>19,82</b>	<b>633.557.570</b>	<b>30.004.816</b>
Minas Gerais	144.105.175	9,34	25,35	126.455.494	17.649.681
Espírito Santo	30.478.723	1,97	27,72	26.304.763	4.173.960
Rio de Janeiro	117.226.505	7,60	20,73	115.777.425	1.449.080
São Paulo	371.751.984	24,09	16,95	365.019.889	6.732.094
<b>SUL</b>	<b>300.032.748</b>	<b>19,44</b>	<b>17,36</b>	<b>270.895.415</b>	<b>29.137.333</b>
Paraná	105.114.286	6,81	19,88	94.604.575	10.509.711
Santa Catarina	81.084.337	5,25	9,10	73.945.969	7.138.369
Rio Grande do Sul	113.834.125	7,38	21,56	102.344.871	11.489.254
<b>CENTRO-OESTE</b>	<b>202.583.139</b>	<b>13,13</b>	<b>28,29</b>	<b>189.228.049</b>	<b>13.355.090</b>
Mato Grosso do Sul	17.636.702	1,14	11,53	15.581.175	2.055.528
Mato Grosso	23.395.707	1,52	3,85	20.583.187	2.812.520
Goiás	37.882.686	2,45	8,52	32.539.542	5.343.143
Distrito Federal	123.668.044	8,01	46,07	120.524.145	3.143.899

Fuentes: DATAPREV / SUB y SINTESE.

GRUPOS DE ESPECIES	VALOR (R\$)				
	Total	% del total	Variación en Relación al mes anterior (en %)	Clientela	
				Urbana	Rural
<b>TOTAL</b>	<b>1.543.264.256</b>	<b>100,00</b>	<b>19,10</b>	<b>1.336.804.439</b>	<b>206.459.818</b>
<b>BENEFICIOS DEL RGPS</b>	<b>1.427.079.164</b>	<b>92,47</b>	<b>19,30</b>	<b>1.220.619.346</b>	<b>206.459.818</b>
<b>Previsionales</b>	<b>1.377.260.555</b>	<b>89,24</b>	<b>19,55</b>	<b>1.172.146.554</b>	<b>205.114.001</b>
Jubilados	654.196.071	42,39	25,93	566.185.180	88.010.891
Edad	249.114.735	16,14	18,99	167.691.260	81.423.475
Invalidez	55.657.477	3,61	33,17	49.708.944	5.948.533
Tiempo de Contribución	349.423.860	22,64	30,22	348.784.976	638.884
Pensiones por muerte	189.788.249	12,30	22,99	145.463.353	44.324.896
Auxilios	425.233.786	27,55	11,89	383.106.335	42.127.451
Enfermedad	403.000.358	26,11	11,97	362.389.233	40.611.126
Accidente	5.872.366	0,38	8,83	5.255.813	616.553
Reclusión	16.361.061	1,06	11,22	15.461.289	899.772
Salario-Maternidad	108.042.449	7,00	10,05	77.391.686	30.650.763
Abono de perman. en Serv. 20%	-	-	-	-	-
<b>Accidentarios</b>	<b>49.818.609</b>	<b>3,23</b>	<b>12,78</b>	<b>48.472.792</b>	<b>1.345.817</b>
Jubilación por Invalidez	2.698.626	0,17	23,07	2.603.654	94.972
Pensión por muerte	169.880	0,01	36,34	169.880	-
Auxilio-Enfermedad	36.087.128	2,34	9,69	35.028.682	1.058.446
Auxilio-Accidente	10.858.854	0,70	21,32	10.666.455	192.399
Auxilio-Suplementar	4.120	0,00	-42,23	4.120	-
<b>BENEFICIOS ASISTENCIALES</b>	<b>115.741.391</b>	<b>7,50</b>	<b>17,49</b>	<b>115.741.391</b>	<b>-</b>
Amparos Asistenciales (LOAS)	115.741.391	7,50	17,49	115.741.391	-
Anciano	54.411.023	3,53	23,67	54.411.023	-
Portador de Deficiencia	61.330.367	3,97	12,49	61.330.367	-
Rentas Mensuales Vitalicias (RMV)	-	-	-	-	-
Anciano	-	-	-	-	-
Portador de Deficiencia	-	-	-	-	-
<b>BENEFICIOS DE LA LEGISLACIÓN ESPECÍFICA (BLE) <sup>(1)</sup></b>	<b>443.702</b>	<b>0,03</b>	<b>-59,32</b>	<b>443.702</b>	<b>-</b>

Fuentes: DATAPREV / SUB y SINTESE.

(1) Incluye las siguientes especies: 20 - Pensión por muerte del ex diplomata; 22 pensión por muerte estatutaria;

26 - Pensión especial (Ley N° 593/48), 37 - Jubilación de extra numerario de la Unión; 38 Jubilación de la extinta CAPIN;

56 - Pensiones mensual de por vida por el síndrome de talidomida; 58 - Jubilación excepcional de amnistía; 59 - Pensión por muerte excepcional del amnistiado; 76 - Salario-Familia estatutaria del RFFSA; 85 - pensión mensual vitalicia del cauchero;

86 - pensión mensual vitalicia del dependiente del cauchero; 89 - pensión especial para las víctimas de hemodiálisis Caruaru;

96 - pensión especial a las personas afectadas por lepra. Excluyendo el BLE adicional

**DISTRIBUCIÓN DEL VALOR TOTAL DE CRÉDITOS EMITIDOS EN LA CONCESIÓN, SEGÚN LAS UNIDADES DE LA FEDERACIÓN (EN %)**

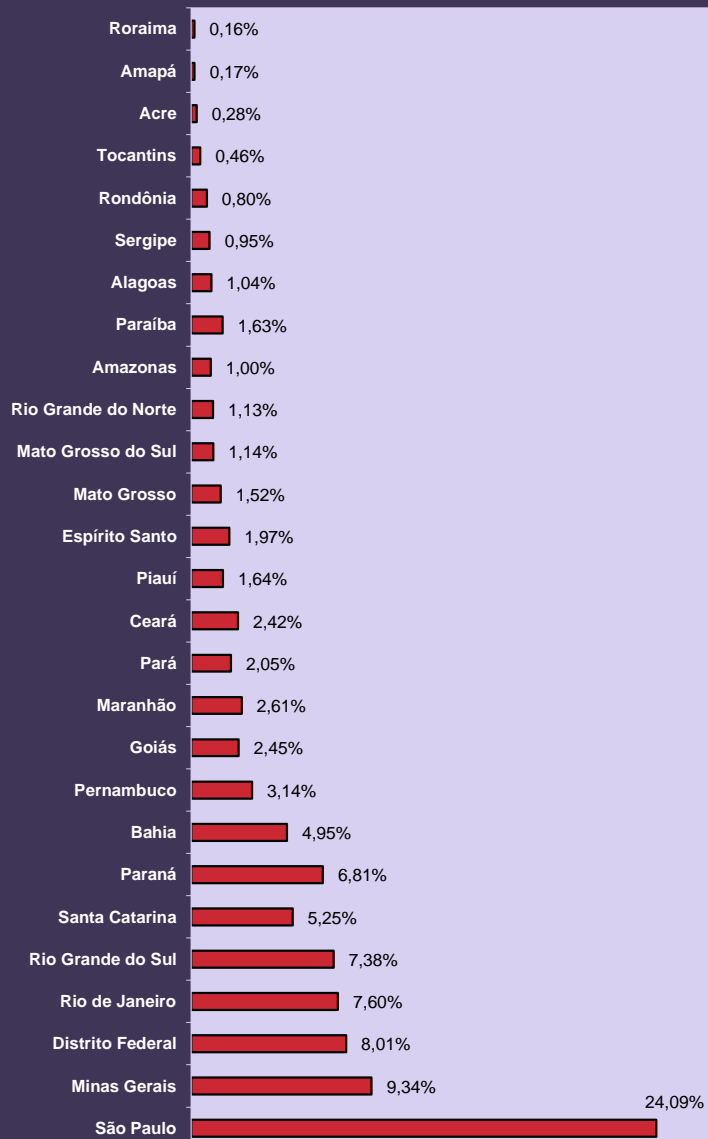

**DISTRIBUCIÓN DEL VALOR DE CRÉDITOS EMITIDOS EN LA CONCESIÓN, SEGÚN LOS GRANDES GRUPOS (EN %)**

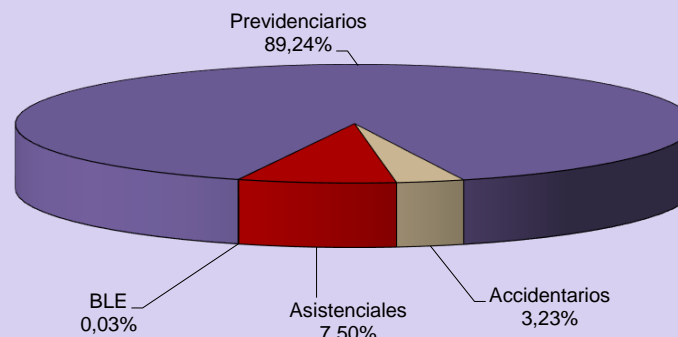

**DISTRIBUCIÓN DEL VALOR DE CRÉDITOS EMITIDOS EN LA CONCESIÓN SEGÚN LA CLIENTELA (EN %)**

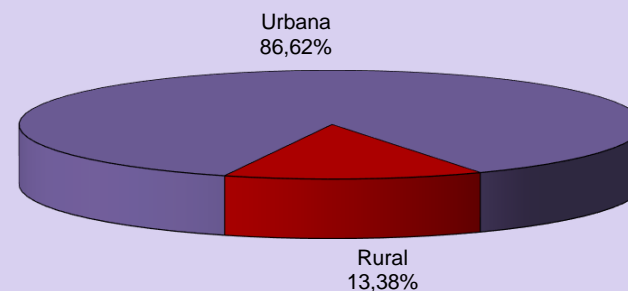

## 10 EVOLUCIÓN DE LOS BENEFICIOS EMITIDOS – 2006/2018

AÑOS/MESES	CANTIDAD				VALOR (R\$)				VALOR MEDIANO (R\$)		
	Total	Variación en Relación al año/mes anterior (%)	Clientela		Total	Variación en Relación al año/mes anterior (%)	Clientela		Total	Clientela	
			Urbana	Rural			Urbana	Rural		Urbana	Rural
2006 Diciembre	24.593.390	2,68	17.088.587	7.504.803	12.635.504.461	11,41	10.181.274.305	2.454.230.156	513,78	595,79	327,02
2007 Diciembre	25.170.283	2,35	17.493.668	7.676.615	13.600.616.846	7,64	10.921.267.175	2.679.349.671	540,34	624,30	349,03
2008 Diciembre	26.095.625	3,68	18.193.777	7.901.848	15.205.539.497	11,80	12.181.513.603	3.024.025.894	582,69	669,54	382,70
2009 Diciembre	27.048.356	3,65	18.906.231	8.142.125	17.124.126.415	12,62	13.660.404.584	3.463.721.831	633,09	722,53	425,41
2010 Diciembre	28.141.263	4,04	19.763.710	8.377.553	19.336.202.952	12,92	15.469.082.460	3.867.120.492	687,11	782,70	461,61
2011 Diciembre	29.051.423	3,23	20.473.754	8.577.669	21.199.611.087	9,64	17.033.178.566	4.166.432.521	729,73	831,95	485,73
2012 Diciembre	30.057.265	3,46	21.251.776	8.805.489	24.137.036.929	13,86	19.272.270.404	4.864.766.526	803,04	906,85	552,47
2013 Diciembre	31.199.043	3,80	22.151.402	9.047.641	27.140.475.950	12,44	21.689.482.793	5.450.993.157	869,91	979,15	602,48
2014 Diciembre	32.152.518	3,06	22.900.497	9.252.021	29.829.510.579	9,91	23.858.195.669	5.971.314.910	927,75	1.041,82	645,41
2015 Diciembre	32.701.562	1,71	23.355.198	9.346.364	32.730.831.216	9,73	26.147.191.768	6.583.639.449	1.000,90	1.119,54	704,41
2016 Diciembre	33.755.917	0,18	24.269.925	9.485.992	37.915.706.574	-32,42	30.425.243.410	7.490.463.164	1.123,23	1.253,62	789,63
2017 Total	-	-	-	-	531.142.558.449	9,45	426.051.649.342	105.090.909.108	-	-	-
Enero	33.795.638	0,12	24.307.886	9.487.752	40.546.100.489	6,94	32.523.951.898	8.022.148.591	1.199,74	1.338,00	845,53
Febrero	33.825.153	0,09	24.334.986	9.490.167	40.563.236.164	0,04	32.549.301.982	8.013.934.182	1.199,20	1.337,55	844,45
Marzo	33.843.284	0,05	24.352.042	9.491.242	40.620.568.779	0,14	32.608.315.422	8.012.253.357	1.200,25	1.339,04	844,17
Abril	33.917.410	0,22	24.411.042	9.506.368	40.697.070.193	0,19	32.680.910.409	8.016.159.784	1.199,89	1.338,78	843,24
Mayo	33.991.925	0,22	24.480.149	9.511.776	40.847.173.199	0,37	32.824.169.500	8.023.003.699	1.201,67	1.340,85	843,48
Junio	34.029.485	0,11	24.516.513	9.512.972	40.914.592.834	0,17	32.893.750.998	8.020.841.835	1.202,33	1.341,70	843,15
Julio	34.067.090	0,11	24.550.358	9.516.732	40.973.657.915	0,14	32.954.247.454	8.019.410.461	1.202,73	1.342,31	842,66
Agosto <sup>(1)</sup>	34.194.510	0,37	24.658.794	9.535.716	60.726.648.881	48,21	48.331.967.275	12.394.681.606	1.775,92	1.960,03	1.299,82
Septiembre	34.258.928	0,19	24.717.508	9.541.420	41.184.866.337	-32,18	33.154.470.507	8.030.395.830	1.202,16	1.341,34	841,64
Octubre	34.289.291	0,09	24.750.966	9.538.325	41.262.128.119	0,19	33.235.415.906	8.026.712.213	1.203,35	1.342,79	841,52
Noviembre <sup>(1)</sup>	34.448.737	0,47	24.879.545	9.569.192	61.402.373.848	48,81	48.938.214.768	12.464.159.080	1.782,43	1.967,01	1.302,53
Diciembre	34.497.835	0,14	24.918.305	9.579.530	41.404.141.690	-32,57	33.356.933.222	8.047.208.468	1.200,20	1.338,65	840,04
2018 Enero	34.476.185	-0,06	24.912.639	9.563.546	42.293.694.384	2,15	34.094.985.914	8.198.708.469	1.226,75	1.368,58	857,29
Febrero	34.528.077	0,15	24.958.940	9.569.137	42.343.521.874	0,12	34.144.833.138	8.198.688.736	1.226,35	1.368,04	856,78
Marzo	34.613.955	0,25	25.037.492	9.576.463	42.370.137.696	0,06	34.173.753.026	8.196.384.670	1.224,08	1.364,90	855,89
Abril	34.671.708	0,17	25.091.258	9.580.450	42.566.028.274	0,46	34.362.365.317	8.203.662.956	1.227,69	1.369,50	856,29
Mayo	34.638.381	-0,10	25.086.044	9.552.337	42.583.053.262	0,04	34.404.071.505	8.178.981.757	1.229,36	1.371,44	856,23
Junio	34.753.378	0,33	25.176.043	9.577.335	42.730.938.436	0,35	34.530.755.260	8.200.183.176	1.229,55	1.371,57	856,21
Julio	34.810.436	0,16	25.225.550	9.584.886	42.816.340.443	0,20	34.612.734.370	8.203.606.073	1.229,99	1.372,13	855,89
Agosto <sup>(1)</sup>	34.730.284	-0,23	25.191.509	9.538.775	63.308.958.243	47,86	50.685.804.621	12.623.153.622	1.822,87	2.012,02	1.323,35
Septiembre	34.883.217	0,44	25.302.742	9.580.475	42.903.492.518	-32,23	34.710.166.733	8.193.325.785	1.229,92	1.371,79	855,21
Octubre	34.945.829	0,18	25.352.167	9.593.662	42.999.108.080	0,22	34.793.747.302	8.205.360.778	1.230,45	1.372,42	855,29
Noviembre <sup>(1)</sup>	35.028.996	0,24	25.430.303	9.598.693	64.029.312.225	48,91	51.279.821.490	12.749.490.735	1.827,89	2.016,48	1.328,25
Diciembre	35.058.564	0,08	25.460.312	9.598.252	43.005.931.095	-32,83	34.810.133.080	8.195.798.015	1.226,69	1.367,23	853,88
Subtotal <sup>(2)</sup>	-	-	-	-	553.950.516.529	4,29	446.603.171.758	107.347.344.771	-	-	-

Fuentes: DATAPREV / SUB y SINTESE.

(1) Incluye la parcela relativa al abono anual (13° salario). Valores de emisión sin la parte del 13° salario-del-beneficio Total: R\$ 37,526,923,036 ; Urbana: R\$ 30,067,014,556; Rural: R\$ 7,459,908,480

(2) La variación corresponde a la razón entre el acumulado del año y el acumulado del mismo periodo del año anterior.

**EVOLUCIÓN DEL VALOR ACUMULADO DE BENEFICIOS EMITIDOS - 2006 a 2018  
(EN R\$ MIL CONSTANTES)**



Valores expresos en reales constantes, actualizados por el INPC mensual, a precios de Diciembre de 2018.

Urbana Rural

**EVOLUCIÓN MENSUAL DEL VALOR DE BENEFICIOS EMITIDOS - 2017/2018 (R\$ TSD)**

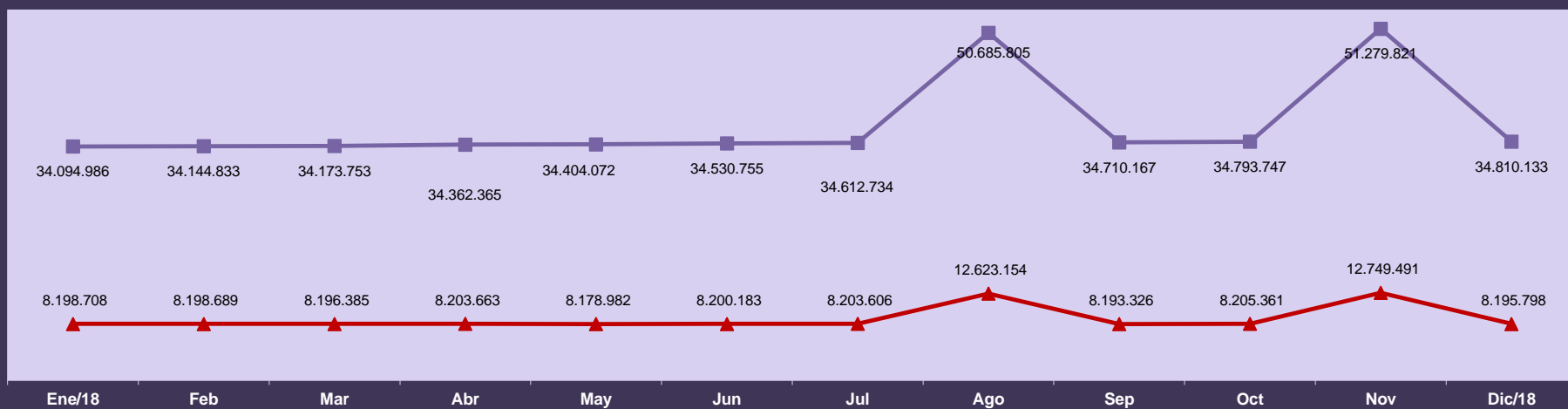

Urbana Rural



## BENEFICIOS EMITIDOS SEGÚN LOS GRUPOS DE ESPECIES

GRUPOS DE ESPECIES	CANTIDAD						VALOR (R\$)						VALOR MEDIANO (R\$)				
	Total	% del total	% del grupo	% del sub grupo	Variación en Relación al mes anterior (en %)	Clientela		Total	% del total	% del grupo	% del sub grupo	Variación en Relación al mes anterior (en %)	Clientela		Total	Clientela	
						Urbana	Rural						Urbana	Rural		Urbana	Rural
<b>TOTAL</b>	<b>35.058.564</b>	<b>100,00</b>			<b>0,08</b>	<b>25.460.312</b>	<b>9.598.252</b>	<b>43.005.931.095</b>	<b>100,00</b>			<b>-32,83</b>	<b>34.810.133.080</b>	<b>8.195.798.015</b>	<b>1.226,69</b>	<b>1.367,23</b>	<b>853,88</b>
<b>BENEFICIOS DEL RGPS</b>	<b>30.278.655</b>	<b>86,37</b>	<b>100,00</b>		<b>0,07</b>	<b>20.732.592</b>	<b>9.546.063</b>	<b>38.438.814.587</b>	<b>89,38</b>	<b>100,00</b>		<b>-35,36</b>	<b>30.292.713.912</b>	<b>8.146.100.675</b>	<b>1.269,50</b>	<b>1.461,12</b>	<b>853,35</b>
<b>Previsionales</b>	<b>29.474.311</b>	<b>84,07</b>	<b>97,34</b>	<b>100,00</b>	<b>0,08</b>	<b>19.957.736</b>	<b>9.516.575</b>	<b>37.541.248.376</b>	<b>87,29</b>	<b>97,66</b>	<b>100,00</b>	<b>-35,36</b>	<b>29.417.204.407</b>	<b>8.124.043.969</b>	<b>1.273,69</b>	<b>1.473,98</b>	<b>853,67</b>
Jubilados	20.425.962	58,26	67,46	69,30	0,25	13.445.369	6.980.593	26.891.653.010	62,53	69,96	71,63	-35,32	20.926.551.339	5.965.101.672	1.316,54	1.556,41	854,53
Edad	10.800.124	30,81	35,67	36,64	0,24	4.311.138	6.488.986	10.466.160.116	24,34	27,23	27,88	-35,28	4.928.342.686	5.537.817.430	969,08	1.143,17	853,42
Invalidez	3.365.865	9,60	11,12	11,42	0,33	2.897.703	468.162	4.001.030.139	9,30	10,41	10,66	-37,26	3.598.912.466	402.117.673	1.188,71	1.241,99	858,93
Tiempo de Contribución	6.259.973	17,86	20,67	21,24	0,22	6.236.528	23.445	12.424.462.755	28,89	32,32	33,10	-34,71	12.399.296.187	25.166.569	1.984,75	1.988,17	1.073,43
Pensiones por Muerte	7.720.433	22,02	25,50	26,19	-0,00	5.349.275	2.371.158	9.043.956.124	21,03	23,53	24,09	-35,63	7.024.924.144	2.019.031.980	1.171,43	1.313,25	851,50
Auxilios	1.274.295	3,63	4,21	4,32	-1,58	1.113.715	160.580	1.562.204.941	3,63	4,06	4,16	-34,37	1.425.395.132	136.809.808	1.225,94	1.279,86	851,97
Enfermedad	1.132.033	3,23	3,74	3,84	-1,65	993.606	138.427	1.446.600.100	3,36	3,76	3,85	-34,42	1.321.658.267	124.941.834	1.277,88	1.330,16	902,58
Accidente	96.851	0,28	0,32	0,33	1,18	77.835	19.016	68.915.281	0,16	0,18	0,18	-31,91	59.819.234	9.096.047	711,56	768,54	478,34
Reclusión	45.411	0,13	0,15	0,15	-5,37	42.274	3.137	46.689.559	0,11	0,12	0,12	-36,35	43.917.632	2.771.928	1.028,16	1.038,88	883,62
Salario-Maternidad	53.536	0,15	0,18	0,18	-10,04	49.292	4.244	43.365.001	0,10	0,11	0,12	-34,41	40.264.492	3.100.509	810,02	816,86	730,56
Otros <sup>(1)</sup>	85	0,00	0,00	0,00	-1,16	85	-	69.300	0,00	0,00	0,00	-0,26	69.300	-	815,30	815,30	-
<b>Accidentarios</b>	<b>804.344</b>	<b>2,29</b>	<b>2,66</b>	<b>100,00</b>	<b>-0,22</b>	<b>774.856</b>	<b>29.488</b>	<b>897.566.211</b>	<b>2,09</b>	<b>2,34</b>	<b>100,00</b>	<b>-35,49</b>	<b>875.509.504</b>	<b>22.056.707</b>	<b>1.115,90</b>	<b>1.129,90</b>	<b>747,99</b>
Jubilación por Invalidez	215.092	0,61	0,71	26,74	0,28	201.776	13.316	311.397.995	0,72	0,81	34,69	-37,91	300.162.209	11.235.786	1.447,74	1.487,60	843,78
Pensión por muerte	108.981	0,31	0,36	13,55	-0,20	105.240	3.741	138.116.276	0,32	0,36	15,39	-36,95	134.904.785	3.211.490	1.267,34	1.281,88	858,46
Auxilio-Enfermedad	107.565	0,31	0,36	13,37	-2,22	103.457	4.108	159.141.490	0,37	0,41	17,73	-34,63	155.495.938	3.645.551	1.479,49	1.503,00	887,43
Auxilio-Accidente	332.846	0,95	1,10	41,38	0,16	324.523	8.323	279.247.600	0,65	0,73	31,11	-33,15	275.283.720	3.963.880	838,97	848,27	476,26
Auxilio-Suplementar	39.860	0,11	0,13	4,96	-0,60	39.860	-	9.662.851	0,02	0,03	1,08	0,35	9.662.851	-	242,42	242,42	-
<b>BENEFICIOS ASISTENCIALES</b>	<b>4.760.966</b>	<b>13,58</b>	<b>100,00</b>		<b>0,16</b>	<b>4.708.777</b>	<b>52.189</b>	<b>4.531.656.232</b>	<b>10,54</b>	<b>100,00</b>		<b>0,17</b>	<b>4.481.958.892</b>	<b>49.697.339</b>	<b>951,84</b>	<b>951,83</b>	<b>952,26</b>
Amparos Asistenciales (LOAS)	4.651.924	13,27	97,71	100,00	0,18	4.651.924	-	4.427.892.731	10,30	97,71	100,00	0,19	4.427.892.731	-	951,84	951,84	-
Anciano	2.048.842	5,84	43,03	44,04	0,10	2.048.842	-	1.952.069.278	4,54	43,08	44,09	0,11	1.952.069.278	-	952,77	952,77	-
Portador de Deficiencia	2.603.082	7,42	54,68	55,96	0,24	2.603.082	-	2.475.823.454	5,76	54,63	55,91	0,25	2.475.823.454	-	951,11	951,11	-
Rentas Mensuales Vitalicias (RMV)	109.042	0,31	2,29	100,00	-0,80	56.853	52.189	103.763.500	0,24	2,29	100,00	-0,80	54.066.161	49.697.339	951,59	950,98	952,26
Anciano	13.142	0,04	0,28	12,05	-1,96	6.551	6.591	12.533.286	0,03	0,28	12,08	-1,96	6.246.235	6.287.051	953,68	953,48	953,88
Portador de Deficiencia	95.900	0,27	2,01	87,95	-0,64	50.302	45.598	91.230.215	0,21	2,01	87,92	-0,64	47.819.926	43.410.289	951,31	950,66	952,02
<b>BENEFICIOS DE LA LEGISLACIÓN ESPECÍFICA (BLE) <sup>(2)</sup></b>	<b>18.943</b>	<b>0,05</b>	<b>-</b>	<b>-</b>	<b>-0,42</b>	<b>18.943</b>	<b>-</b>	<b>35.460.276</b>	<b>0,08</b>	<b>-</b>	<b>-</b>	<b>-11,59</b>	<b>35.460.276</b>	<b>-</b>	<b>1.871,95</b>	<b>1.871,95</b>	<b>-</b>

Fuentes: DATAPREV / SUB y SINTESE.

(1) Incluye las siguientes especies: 47 – Abono de permanencia en servicio 25%; 48 – abono de permanencia en servicio 20%; 68 – Peculio especial de jubilados; 79 – abono del servidor jubilado por la autarquía empleadora ; (2) incluye las siguientes especies: 22 - pensión por muerte estatutaria; 26 - Pensión especial (Ley N° 593/48); 37 – Jubilación de extra numerario de la Unión; 38 Jubilación de la extinta CAPIN; 54 – pensión especial vitalicia (ley n° 9.793); 56 - Pensiones mensual de por vida por el síndrome de talidomida; 58 – Jubilación excepcional de amnistía; 59 - Pensión por muerte excepcional del amnistiado; 60 – pensión mensual vitalicia por invalidez; 76 – Salario-Familia estatutaria del RFFSA ; 85 - pensión mensual vitalicia del cauchero; 86 - pensión mensual vitalicia del dependiente del cauchero; 89 - pensión especial para las víctimas de hemodíalisis Caruaru; 96 - pensión especial a las personas afectadas por lepra. Excluyendo el BLE adicional.

**DISTRIBUCIÓN DE LA CANTIDAD DE BENEFICIOS EMITIDOS POR GRUPOS DE ESPECIES, SEGÚN LAS MAYORES CANTIDADES (EN %)**

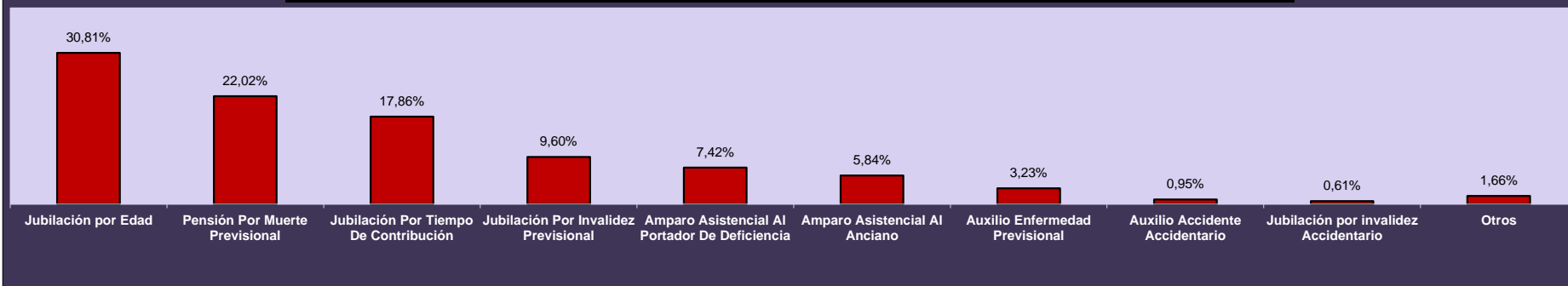

**DISTRIBUCIÓN DEL VALOR DE BENEFICIOS EMITIDOS POR GRUPOS DE ESPECIES, SEGÚN LOS MAYORES VALORES (EN %)**

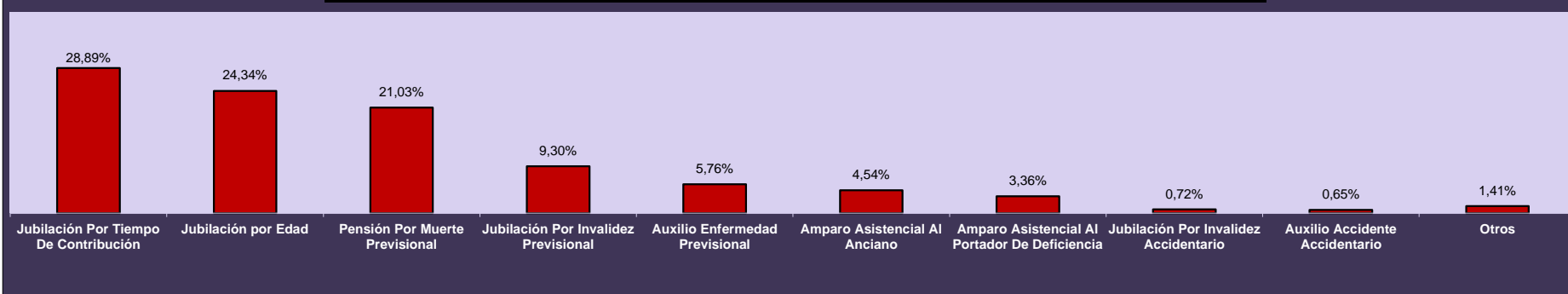

**DISTRIBUCIÓN DE LA CANTIDAD DE BENEFICIOS EMITIDOS SEGÚN LA CLIENTELA**

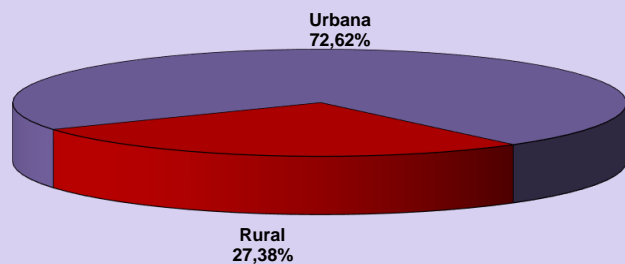

**DISTRIBUCIÓN DEL VALOR DE BENEFICIOS EMITIDOS SEGÚN LA CLIENTELA**

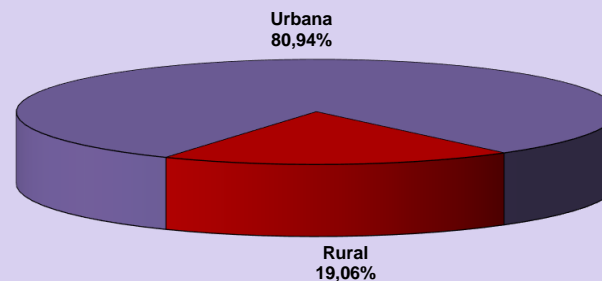

12

## BENEFICIOS EMITIDOS POR GRANDES GRUPOS, SEGÚN LOS RANGOS DE VALORES

RANGOS DE VALORES (EN BENEFICIO MÍNIMO)	CANTIDAD						VALOR (R\$)					
	Total	% sobre el total	% Acumulado	Beneficios del RGPS	Beneficios Asistenciales	BLE	Total	% sobre el total	% Acumulado	Beneficios del RGPS	Beneficios Asistenciales	BLE
<b>TOTAL</b>	<b>35.058.564</b>	<b>100,00</b>	<b>–</b>	<b>30.278.655</b>	<b>4.760.966</b>	<b>18.943</b>	<b>47.602.287.773</b>	<b>100,00</b>	<b>–</b>	<b>43.029.598.399</b>	<b>4.535.353.683</b>	<b>37.335.691</b>
< 1	785.724	2,24	2,24	776.135	9.465	124	402.970.409	0,85	0,85	400.500.540	2.415.735	54.134
= 1	22.535.650	64,28	66,52	17.782.097	4.751.481	2.072	21.499.010.100	45,16	46,01	16.964.120.538	4.532.912.874	1.976.688
1 -  2	5.936.847	16,93	83,46	5.921.115	19	15.713	7.967.692.090	16,74	62,75	7.940.598.001	22.095	27.071.994
2 -  3	2.881.841	8,22	91,68	2.881.577	–	264	6.799.369.721	14,28	77,03	6.798.731.429	–	638.292
3 -  4	1.814.597	5,18	96,85	1.814.351	1	245	5.971.944.983	12,55	89,58	5.971.137.800	2.979	804.204
4 -  5	784.706	2,24	99,09	784.628	–	78	3.300.331.005	6,93	96,51	3.300.000.384	–	330.621
5 -  6	310.854	0,89	99,98	310.791	–	63	1.588.199.127	3,34	99,85	1.587.873.044	–	326.083
6 -  7	3.289	0,01	99,99	3.238	–	51	20.547.515	0,04	99,89	20.232.776	–	314.739
7 -  8	2.085	0,01	99,99	2.058	–	27	14.603.365	0,03	99,92	14.409.358	–	194.007
8 -  9	635	0,00	99,99	608	–	27	5.114.451	0,01	99,93	4.893.798	–	220.653
9 -  10	400	0,00	99,99	382	–	18	3.627.255	0,01	99,94	3.464.434	–	162.821
10 -  20	1.607	0,00	100,00	1.461	–	146	20.313.394	0,04	99,98	18.232.137	–	2.081.257
20 -  30	223	0,00	100,00	160	–	63	5.003.722	0,01	99,99	3.602.709	–	1.401.012
30 -  40	102	0,00	100,00	54	–	48	3.389.305	0,01	100,00	1.801.451	–	1.587.854
40 -  50	3	0,00	100,00	–	–	3	120.415	0,00	100,00	–	–	120.415
50 -  60	1	0,00	100,00	–	–	1	50.915	0,00	100,00	–	–	50.915
60 -  70	–	–	100,00	–	–	–	–	–	100,00	–	–	–
70 -  80	–	–	100,00	–	–	–	–	–	100,00	–	–	–
80 -  90	–	–	100,00	–	–	–	–	–	100,00	–	–	–
90 -  100	–	–	100,00	–	–	–	–	–	100,00	–	–	–
> 100	–	–	100,00	–	–	–	–	–	100,00	–	–	–

Fuentes: DATAPREV / SUB y SINTESE.

Nota: el valor total de los créditos de este cuadro es diferente de los valores totales constantes en los cuadros 10, 11, 15 y 16, por presentar los datos referentes al valor bruto del beneficio, no incluyendo otros créditos de naturaleza eventual y los descuentos.

13

## BENEFICIOS EMITIDOS POR CLIENTELA Y GRANDES GRUPOS, SEGÚN LOS RANGOS DE VALORES

RANGOS DE VALORES (EN BENEFICIO MÍNIMO)	CLIENTELA URBANA								CLIENTELA RURAL					
	Cantidad				Valor (R\$)				Cantidad			Valor (R\$)		
	Total	Beneficios del RGPS	Beneficios Asistenciales	BLE	Total	Beneficios del RGPS	Beneficios Asistenciales	BLE	Total	Beneficios del RGPS	Beneficios Asistenciales	Total	Beneficios del RGPS	Beneficios Asistenciales
<b>TOTAL</b>	<b>25.460.312</b>	<b>20.732.592</b>	<b>4.708.777</b>	<b>18.943</b>	<b>38.452.980.994</b>	<b>33.930.015.847</b>	<b>4.485.629.457</b>	<b>37.335.691</b>	<b>9.598.252</b>	<b>9.546.063</b>	<b>52.189</b>	<b>9.149.306.779</b>	<b>9.099.582.552</b>	<b>49.724.226</b>
< 1	705.725	696.230	9.371	124	367.736.782	365.291.476	2.391.172	54.134	79.999	79.905	94	35.233.627	35.209.064	24.563
= 1	13.094.626	8.393.166	4.699.388	2.072	12.492.273.204	8.007.080.364	4.483.216.152	1.976.688	9.441.024	9.388.931	52.093	9.006.736.896	8.957.040.174	49.696.722
1 -  2	5.868.885	5.853.155	17	15.713	7.884.440.453	7.857.349.305	19.153	27.071.994	67.962	67.960	2	83.251.637	83.248.696	2.941
2 -  3	2.875.041	2.874.777	-	264	6.784.046.047	6.783.407.755	-	638.292	6.800	6.800	-	15.323.674	15.323.674	-
3 -  4	1.812.781	1.812.535	1	245	5.965.975.714	5.965.168.530	2.979	804.204	1.816	1.816	-	5.969.269	5.969.269	-
4 -  5	784.146	784.068	-	78	3.298.010.832	3.297.680.212	-	330.621	560	560	-	2.320.172	2.320.172	-
5 -  6	310.766	310.703	-	63	1.587.747.016	1.587.420.933	-	326.083	88	88	-	452.110	452.110	-
6 -  7	3.286	3.235	-	51	20.528.122	20.213.383	-	314.739	3	3	-	19.393	19.393	-
7 -  8	2.085	2.058	-	27	14.603.365	14.409.358	-	194.007	-	-	-	-	-	-
8 -  9	635	608	-	27	5.114.451	4.893.798	-	220.653	-	-	-	-	-	-
9 -  10	400	382	-	18	3.627.255	3.464.434	-	162.821	-	-	-	-	-	-
10 -  20	1.607	1.461	-	146	20.313.394	18.232.137	-	2.081.257	-	-	-	-	-	-
20 -  30	223	160	-	63	5.003.722	3.602.709	-	1.401.012	-	-	-	-	-	-
30 -  40	102	54	-	48	3.389.305	1.801.451	-	1.587.854	-	-	-	-	-	-
40 -  50	3	-	-	3	120.415	-	-	120.415	-	-	-	-	-	-
50 -  60	1	-	-	1	50.915	-	-	50.915	-	-	-	-	-	-
60 -  70	-	-	-	-	-	-	-	-	-	-	-	-	-	-
70 -  80	-	-	-	-	-	-	-	-	-	-	-	-	-	-
80 -  90	-	-	-	-	-	-	-	-	-	-	-	-	-	-
90 -  100	-	-	-	-	-	-	-	-	-	-	-	-	-	-
> 100	-	-	-	-	-	-	-	-	-	-	-	-	-	-

Fuentes: DATAPREV / SUB y SINTESE.

Nota: el valor total de los créditos de este cuadro es diferente de los valores totales constantes en los cuadros 10, 11, 15 y 16, por presentar los datos referentes al valor bruto del beneficio, no incluyendo otros créditos de naturaleza eventual y los descuentos.

DISTRIBUCIÓN DE LA CANTIDAD DE BENEFICIOS EMITIDOS POR CLIENTELA SEGÚN LOS RANGOS DE VALORES (EN %)

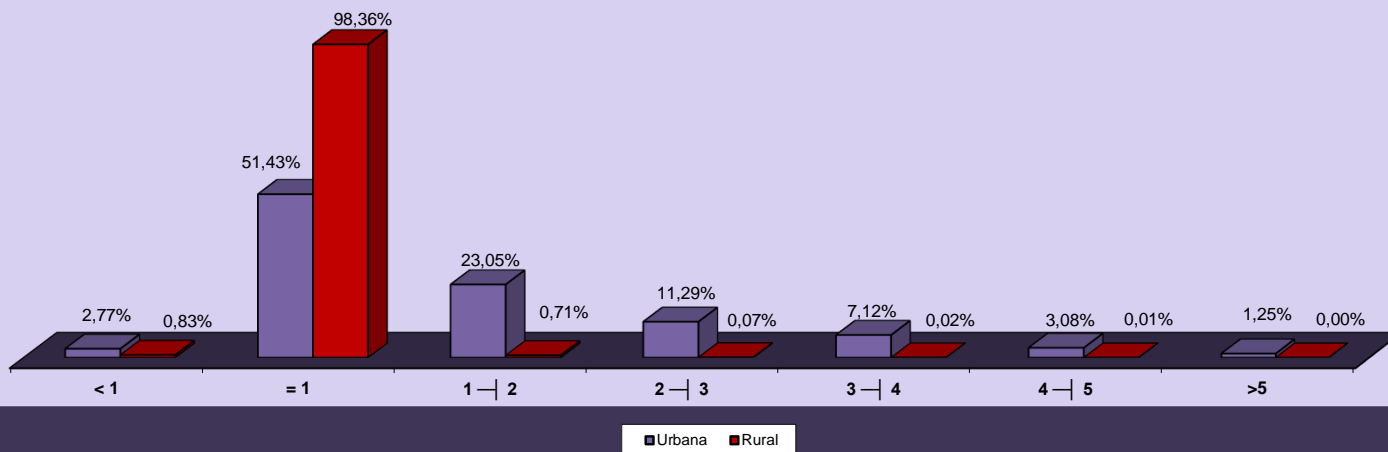

DISTRIBUCIÓN DEL VALOR DE BENEFICIOS EMITIDOS POR CLIENTELA SEGÚN LOS RANGOS DE VALORES (EN %)

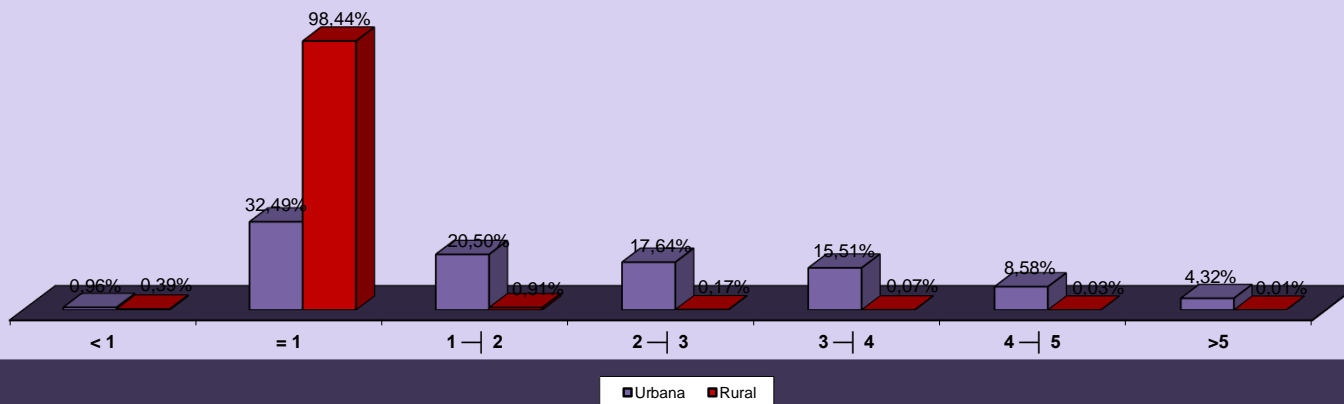

## BENEFICIOS EMITIDOS POR RANGOS DE VALORES SEGÚN LAS UNIDADES DE LA FEDERACIÓN

GRANDE REGIONES Y UNIDADES DE LA FEDERACIÓN	CANTIDAD						VALOR (R\$)					
	Rangos de Valores (En Beneficio Mínimo)						Rangos de Valores (En Beneficio Mínimo)					
	Total	< 1	= 1	1 a 5	5 a 10	> 10	Total	< 1	= 1	1 a 5	5 a 10	> 10
<b>BRASIL</b>	<b>35.058.564</b>	<b>785.724</b>	<b>22.535.650</b>	<b>11.417.991</b>	<b>317.263</b>	<b>1.936</b>	<b>47.602.287.773</b>	<b>402.970.409</b>	<b>21.499.010.100</b>	<b>24.039.337.798</b>	<b>1.632.091.713</b>	<b>28.877.752</b>
<b>NORTE</b>	<b>1.873.520</b>	<b>29.717</b>	<b>1.550.943</b>	<b>284.383</b>	<b>8.422</b>	<b>55</b>	<b>2.114.463.080</b>	<b>15.177.732</b>	<b>1.479.599.622</b>	<b>575.585.495</b>	<b>43.334.239</b>	<b>765.992</b>
Rondônia	244.722	6.363	202.294	35.115	942	8	264.336.968	3.304.697	192.988.476	63.100.866	4.852.233	90.695
Acre	99.701	2.589	79.271	17.446	395	–	113.234.377	1.228.197	75.624.534	34.355.834	2.025.812	–
Amazonas	330.035	4.286	254.806	68.840	2.088	15	402.771.911	2.284.854	243.084.924	146.457.904	10.762.002	182.227
Roraima	44.468	786	37.535	5.926	221	–	48.824.435	380.450	35.808.390	11.494.233	1.141.362	–
Pará	886.429	11.683	745.705	124.954	4.055	32	999.039.334	5.972.256	711.402.570	260.312.379	20.859.059	493.070
Amapá	63.112	920	52.989	8.975	228	–	69.788.064	453.823	50.551.506	17.617.575	1.165.160	–
Tocantins	205.053	3.090	178.343	23.127	493	–	216.467.992	1.553.455	170.139.222	42.246.704	2.528.610	–
<b>NORDESTE</b>	<b>9.589.504</b>	<b>173.079</b>	<b>8.016.039</b>	<b>1.357.079</b>	<b>42.876</b>	<b>431</b>	<b>10.697.567.775</b>	<b>83.761.837</b>	<b>7.647.301.206</b>	<b>2.738.412.690</b>	<b>221.892.974</b>	<b>6.199.069</b>
Maranhão	1.115.100	11.866	1.019.442	80.896	2.877	19	1.153.461.587	5.825.814	972.547.668	159.891.062	14.883.518	313.525
Piauí	662.301	8.412	593.076	59.031	1.764	18	693.161.451	4.158.738	565.794.504	113.859.421	9.122.602	226.187
Ceará	1.543.428	27.080	1.330.546	179.895	5.837	70	1.677.567.590	13.031.933	1.269.340.884	363.871.492	30.369.935	953.346
Rio Grande do Norte	588.142	14.087	480.563	90.628	2.826	38	657.410.991	6.617.606	458.457.102	177.109.496	14.704.212	522.574
Paraíba	738.076	13.891	626.633	94.799	2.722	31	799.933.573	6.637.285	597.807.882	180.837.907	14.212.298	438.200
Pernambuco	1.546.779	34.994	1.216.088	286.798	8.776	123	1.812.354.893	16.911.814	1.160.147.952	587.795.688	45.693.014	1.806.425
Alagoas	532.044	9.001	429.515	90.828	2.677	23	601.697.825	4.288.791	409.757.310	173.536.679	13.808.031	307.013
Sergipe	357.144	9.281	282.460	62.957	2.421	25	413.996.163	4.259.991	269.466.840	127.441.192	12.462.485	365.654
Bahia	2.506.490	44.467	2.037.716	411.247	12.976	84	2.887.983.704	22.029.864	1.943.981.064	854.069.752	66.636.880	1.266.144
<b>SUDESTE</b>	<b>15.435.430</b>	<b>389.210</b>	<b>7.977.824</b>	<b>6.870.275</b>	<b>197.051</b>	<b>1.070</b>	<b>23.771.730.718</b>	<b>202.221.782</b>	<b>7.610.844.096</b>	<b>14.929.528.618</b>	<b>1.012.921.747</b>	<b>16.214.474</b>
Minas Gerais	3.995.610	77.781	2.705.713	1.179.854	32.080	182	5.167.975.448	38.358.998	2.581.250.202	2.380.795.646	165.059.141	2.511.461
Espírito Santo	635.242	16.706	417.796	194.628	6.078	34	842.555.329	8.306.460	398.577.384	404.092.023	31.130.597	448.864
Rio de Janeiro	2.980.047	77.004	1.476.578	1.381.026	44.979	460	4.746.610.321	36.027.291	1.408.655.412	3.061.218.338	233.667.588	7.041.692
São Paulo	7.824.531	217.719	3.377.737	4.114.767	113.914	394	13.014.589.619	119.529.033	3.222.361.098	9.083.422.611	583.064.420	6.212.457
<b>SUL</b>	<b>6.148.640</b>	<b>154.176</b>	<b>3.590.707</b>	<b>2.352.902</b>	<b>50.617</b>	<b>238</b>	<b>8.446.618.402</b>	<b>81.072.330</b>	<b>3.425.534.478</b>	<b>4.676.727.110</b>	<b>259.741.463</b>	<b>3.543.022</b>
Paraná	1.996.027	43.395	1.241.614	697.062	13.897	59	2.647.319.446	22.972.929	1.184.499.756	1.367.586.993	71.319.455	940.313
Santa Catarina	1.471.245	48.680	773.336	635.950	13.222	57	2.079.833.503	26.311.298	737.762.544	1.247.185.476	67.782.978	791.207
Rio Grande do Sul	2.681.368	62.101	1.575.757	1.019.890	23.498	122	3.719.465.454	31.788.102	1.503.272.178	2.061.954.641	120.639.030	1.811.502
<b>CENTRO-OESTE</b>	<b>2.011.470</b>	<b>39.542</b>	<b>1.400.137</b>	<b>553.352</b>	<b>18.297</b>	<b>142</b>	<b>2.571.907.798</b>	<b>20.736.728</b>	<b>1.335.730.698</b>	<b>1.119.083.886</b>	<b>94.201.291</b>	<b>2.155.195</b>
Mato Grosso do Sul	388.090	8.367	270.180	107.496	2.032	15	474.625.783	4.435.495	257.751.720	201.787.679	10.450.384	200.506
Mato Grosso	421.792	8.428	319.624	91.871	1.860	9	491.045.885	4.603.581	304.921.296	171.870.978	9.534.973	115.057
Goiás	782.208	13.607	568.590	194.015	5.967	29	960.627.448	7.129.198	542.434.860	379.901.959	30.777.963	383.469
Distrito Federal	419.380	9.140	241.743	159.970	8.438	89	645.608.682	4.568.455	230.622.822	365.523.271	43.437.972	1.456.163

Fuentes: DATAPREV / SUB y SINTESE.

Nota: el valor total de los créditos de este cuadro es diferente de los valores totales constantes en los cuadros 10, 11, 15 y 16, por presentar los datos referentes al valor bruto del beneficio, no incluyendo otros créditos de naturaleza eventual y los descuentos.

15

## BENEFICIOS EMITIDOS SEGÚN LAS UNIDADES DE LA FEDERACIÓN

GRANDES REGIONES Y UNIDADES DE LA FEDERACIÓN	CANTIDAD						VALOR (EN R\$)						VALOR MEDIANO (R\$)		
	Total	% del total	Variación en Relación al mes anterior (en %)	Clientela		% Rural sobre total	Total	% del total	Variación en Relación al mes anterior (en %)	Clientela		% Rural sobre total	Total	Clientela	
				Urbana	Rural					Urbana	Rural			Urbana	Rural
<b>BRASIL</b>	<b>35.058.564</b>	<b>100,00</b>	<b>0,08</b>	<b>25.460.312</b>	<b>9.598.252</b>	<b>27,4</b>	<b>43.005.931.095</b>	<b>100,00</b>	<b>-32,83</b>	<b>34.810.133.080</b>	<b>8.195.798.015</b>	<b>19,1</b>	<b>1.226,69</b>	<b>1.367,23</b>	<b>853,88</b>
<b>NORTE</b>	<b>1.873.520</b>	<b>5,34</b>	<b>0,13</b>	<b>996.469</b>	<b>877.051</b>	<b>46,8</b>	<b>1.899.905.749</b>	<b>4,42</b>	<b>-29,93</b>	<b>1.176.139.808</b>	<b>723.765.942</b>	<b>38,1</b>	<b>1.014,08</b>	<b>1.180,31</b>	<b>825,23</b>
Rondônia	244.722	0,70	0,04	110.219	134.503	55,0	242.638.239	0,56	-31,11	127.269.451	115.368.788	47,5	991,49	1.154,70	857,74
Acre	99.701	0,28	0,01	53.810	45.891	46,0	103.554.497	0,24	-26,89	65.720.361	37.834.136	36,5	1.038,65	1.221,34	824,43
Amazonas	330.035	0,94	0,30	221.807	108.228	32,8	362.841.512	0,84	-28,46	272.811.465	90.030.047	24,8	1.099,40	1.229,95	831,86
Roraima	44.468	0,13	0,36	24.362	20.106	45,2	43.967.669	0,10	-28,55	27.420.303	16.547.366	37,6	988,75	1.125,54	823,01
Pará	886.429	2,53	0,08	456.583	429.846	48,5	886.681.404	2,06	-30,65	539.329.263	347.352.141	39,2	1.000,28	1.181,23	808,09
Amapá	63.112	0,18	0,14	42.951	20.161	31,9	63.156.267	0,15	-25,36	47.004.559	16.151.707	25,6	1.000,70	1.094,38	801,14
Tocantins	205.053	0,58	0,17	86.737	118.316	57,7	197.066.161	0,46	-31,02	96.584.405	100.481.757	51,0	961,05	1.113,53	849,27
<b>NORDESTE</b>	<b>9.589.504</b>	<b>27,35</b>	<b>0,04</b>	<b>4.847.674</b>	<b>4.741.830</b>	<b>49,4</b>	<b>9.635.779.227</b>	<b>22,41</b>	<b>-31,70</b>	<b>5.668.503.877</b>	<b>3.967.275.350</b>	<b>41,2</b>	<b>1.004,83</b>	<b>1.169,32</b>	<b>836,65</b>
Maranhão	1.115.100	3,18	-0,07	369.054	746.046	66,9	1.011.581.615	2,35	-32,23	411.458.429	600.123.186	59,3	907,17	1.114,90	804,41
Piauí	662.301	1,89	0,06	237.796	424.505	64,1	622.076.331	1,45	-32,83	265.809.820	356.266.511	57,3	939,27	1.117,81	839,25
Ceará	1.543.428	4,40	0,04	747.904	795.524	51,5	1.516.249.153	3,53	-31,49	849.701.682	666.547.472	44,0	982,39	1.136,11	837,87
Rio Grande do Norte	588.142	1,68	0,15	312.723	275.419	46,8	585.222.712	1,36	-32,32	356.639.078	228.583.634	39,1	995,04	1.140,43	829,95
Paraíba	738.076	2,11	0,26	373.187	364.889	49,4	723.649.355	1,68	-31,84	413.099.492	310.549.863	42,9	980,45	1.106,95	851,08
Pernambuco	1.546.779	4,41	0,03	947.658	599.121	38,7	1.635.274.812	3,80	-31,21	1.136.875.349	498.399.462	30,5	1.057,21	1.199,67	831,88
Alagoas	532.044	1,52	-0,20	337.789	194.255	36,5	539.939.438	1,26	-31,32	379.661.631	160.277.807	29,7	1.014,84	1.123,96	825,09
Sergipe	357.144	1,02	0,12	208.021	149.123	41,8	373.196.127	0,87	-31,94	248.244.328	124.951.800	33,5	1.044,95	1.193,36	837,91
Bahia	2.506.490	7,15	0,02	1.313.542	1.192.948	47,6	2.628.589.684	6,11	-31,53	1.607.014.068	1.021.575.616	38,9	1.048,71	1.223,42	856,35
<b>SUDESTE</b>	<b>15.435.430</b>	<b>44,03</b>	<b>0,08</b>	<b>13.590.230</b>	<b>1.845.200</b>	<b>12,0</b>	<b>21.480.046.998</b>	<b>49,95</b>	<b>-33,37</b>	<b>19.850.517.068</b>	<b>1.629.529.930</b>	<b>7,6</b>	<b>1.391,61</b>	<b>1.460,65</b>	<b>883,12</b>
Minas Gerais	3.995.610	11,40	0,07	2.944.565	1.051.045	26,3	4.676.283.936	10,87	-32,97	3.752.428.652	923.855.283	19,8	1.170,36	1.274,36	878,99
Espírito Santo	635.242	1,81	0,18	452.236	183.006	28,8	757.998.531	1,76	-33,16	599.205.090	158.793.441	20,9	1.193,24	1.324,98	867,70
Rio de Janeiro	2.980.047	8,50	0,05	2.906.022	74.025	2,5	4.279.689.805	9,95	-33,46	4.214.443.528	65.246.277	1,5	1.436,11	1.450,24	881,41
São Paulo	7.824.531	22,32	0,09	7.287.407	537.124	6,9	11.766.074.727	27,36	-33,51	11.284.439.798	481.634.928	4,1	1.503,74	1.548,48	896,69
<b>SUL</b>	<b>6.148.640</b>	<b>17,54</b>	<b>0,14</b>	<b>4.603.583</b>	<b>1.545.057</b>	<b>25,1</b>	<b>7.654.039.246</b>	<b>17,80</b>	<b>-33,77</b>	<b>6.287.930.439</b>	<b>1.366.108.807</b>	<b>17,8</b>	<b>1.244,83</b>	<b>1.365,88</b>	<b>884,18</b>
Paraná	1.996.027	5,69	0,14	1.413.576	582.451	29,2	2.400.661.253	5,58	-33,26	1.887.097.617	513.563.636	21,4	1.202,72	1.334,98	881,73
Santa Catarina	1.471.245	4,20	0,09	1.148.228	323.017	22,0	1.883.115.561	4,38	-34,24	1.597.826.566	285.288.995	15,1	1.279,95	1.391,56	883,20
Rio Grande do Sul	2.681.368	7,65	0,17	2.041.779	639.589	23,9	3.370.262.432	7,84	-33,87	2.803.006.256	567.256.176	16,8	1.256,92	1.372,83	886,91
<b>CENTRO-OESTE</b>	<b>2.011.470</b>	<b>5,74</b>	<b>0,12</b>	<b>1.422.356</b>	<b>589.114</b>	<b>29,3</b>	<b>2.336.159.874</b>	<b>5,43</b>	<b>-31,56</b>	<b>1.827.041.888</b>	<b>509.117.986</b>	<b>21,8</b>	<b>1.161,42</b>	<b>1.284,52</b>	<b>864,21</b>
Mato Grosso do Sul	388.090	1,11	0,04	283.883	104.207	26,9	431.795.818	1,00	-30,84	340.363.421	91.432.397	21,2	1.112,62	1.198,96	877,41
Mato Grosso	421.792	1,20	0,04	251.595	170.197	40,4	446.778.916	1,04	-31,37	299.775.376	147.003.540	32,9	1.059,24	1.191,50	863,73
Goiás	782.208	2,23	0,21	533.435	248.773	31,8	869.906.988	2,02	-31,91	655.842.461	214.064.527	24,6	1.112,12	1.229,47	860,48
Distrito Federal	419.380	1,20	0,13	353.443	65.937	15,7	587.678.151	1,37	-31,73	531.060.629	56.617.522	9,6	1.401,30	1.502,54	858,66

Fuentes: DATAPREV / SUB y SINTESE.

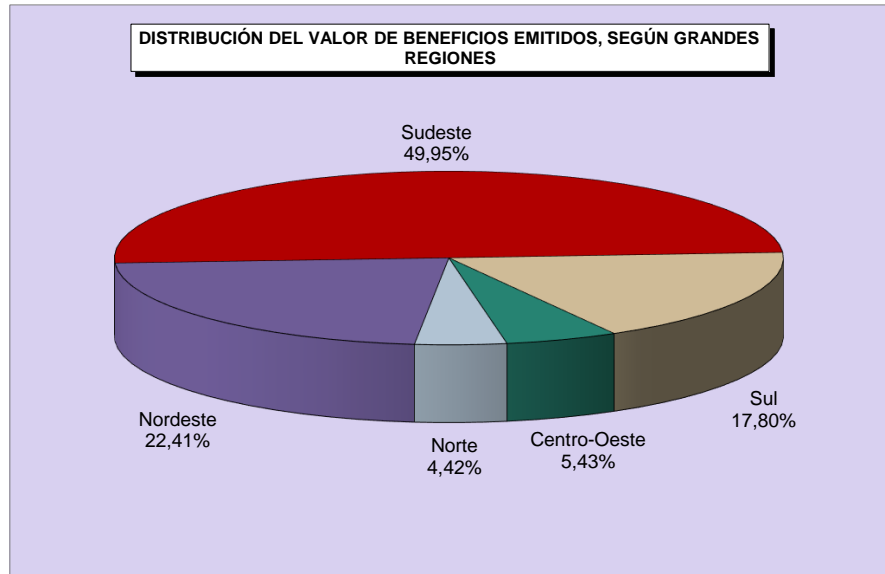
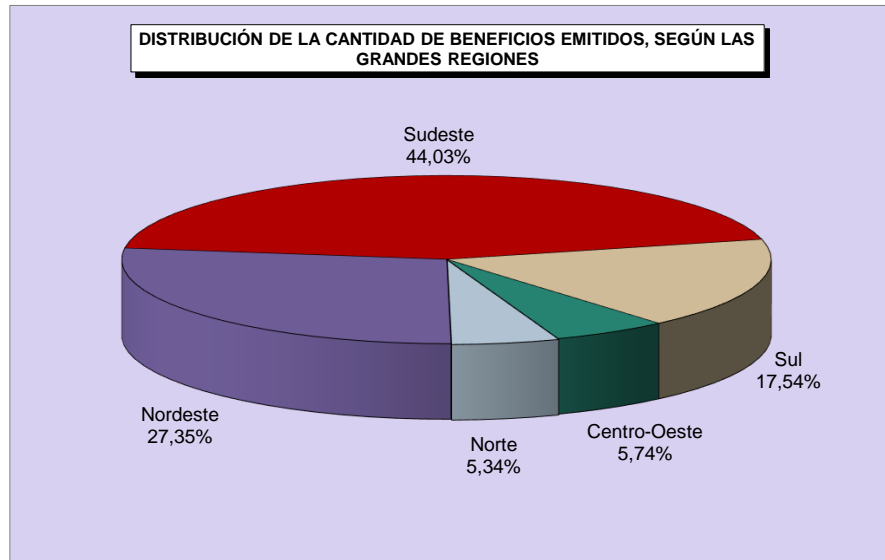
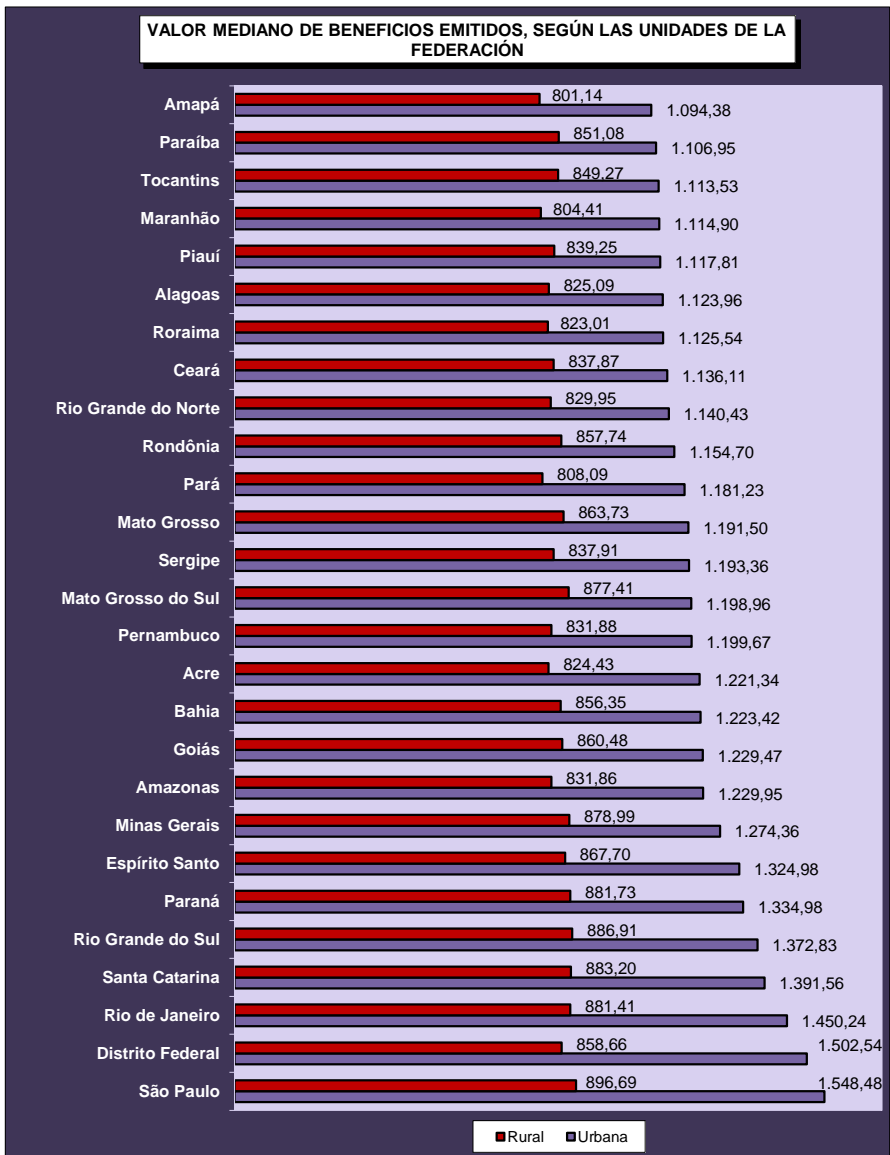



## 16 BENEFICIOS EMITIDOS SEGÚN LAS ESPECIES

## BENEFICIOS DEL RGPS

(continúa)

COD.	ESPECIES DE BENEFICIOS	CANTIDAD			VALOR (R\$)			VALOR MEDIANO (R\$)		
		Total	Clientela		Total	Clientela		Total	Clientela	
			Urbana	Rural		Urbana	Rural		Urbana	Rural
<b>JUBILACIÓN POR EDAD</b>										
07	Jubilación por edad del trabajador rural	99.322	–	99.322	93.596.941	–	93.596.941	942,36	–	942,36
08	Jubilación por edad del empleador rural	2.821	–	2.821	2.798.106	–	2.798.106	991,88	–	991,88
41	Jubilación por edad	10.697.981	4.311.138	6.386.843	10.369.765.069	4.928.342.686	5.441.422.383	969,32	1.143,17	851,97
81	Jubilación Obligatoria por Edad (Ex-SASSE)	–	–	–	–	–	–	–	–	–
<b>Total de Jubilaciones por Edad</b>		<b>10.800.124</b>	<b>4.311.138</b>	<b>6.488.986</b>	<b>10.466.160.116</b>	<b>4.928.342.686</b>	<b>5.537.817.430</b>	<b>969,08</b>	<b>1.143,17</b>	<b>853,42</b>
<b>JUBILACIÓN POR INVALIDEZ</b>										
04	Jubilación por discapacidad de los trabajadores rurales	87.423	–	87.423	76.191.574	–	76.191.574	871,53	–	871,53
06	Jubilación por invalidez del empleador rural	1.180	–	1.180	1.141.807	–	1.141.807	967,63	–	967,63
32	Jubilación por invalidez previsional	3.277.100	2.897.541	379.559	3.923.382.922	3.598.598.629	324.784.293	1.197,21	1.241,95	855,69
33	Jubilación por invalidez de Aeronáutica	58	58	–	165.954	165.954	–	2.861,28	2.861,28	–
34	Jubilación por invalidez del ex combatiente marítimo (Ley 1.756/52)	2	2	–	5.080	5.080	–	2.540,24	2.540,24	–
51	Jubilación por invalidez (Extinto Plano Básico)	64	64	–	54.804	54.804	–	856,32	856,32	–
83	Jubilación por Invalidez (Ex – SASSE)	38	38	–	87.998	87.998	–	2.315,73	2.315,73	–
<b>Total de Jubilaciones por Invalidez</b>		<b>3.365.865</b>	<b>2.897.703</b>	<b>468.162</b>	<b>4.001.030.139</b>	<b>3.598.912.466</b>	<b>402.117.673</b>	<b>1.188,71</b>	<b>1.241,99</b>	<b>858,93</b>
<b>JUBILACIÓN POR TIEMPO DE CONTRIBUCIÓN</b>										
42	Jub. Por tiempo de contribución	5.711.158	5.687.713	23.445	11.112.469.884	11.087.303.316	25.166.569	1.945,75	1.949,34	1.073,43
43	Jub. Por tiempo de contribución del ex combatiente	479	479	–	2.182.634	2.182.634	–	4.556,65	4.556,65	–
44	Jub. Por tiempo de contribución de aeronauta	458	458	–	1.903.291	1.903.291	–	4.155,66	4.155,66	–
45	Jub. Por tiempo de contribución del periodista profesional	306	306	–	930.671	930.671	–	3.041,41	3.041,41	–
46	Jub. Por tiempo de contribución especial	411.791	411.791	–	1.049.524.984	1.049.524.984	–	2.548,68	2.548,68	–
49	Jub. Por tiempo de contribución ordinaria	5	5	–	8.832	8.832	–	1.766,46	1.766,46	–
57	Jub. Por tiempo de contribución del profesor (Emenda Const. 18/81)	135.596	135.596	–	255.990.264	255.990.264	–	1.887,89	1.887,89	–
72	Jub. Por tiempo de contribución del combatiente marítimo (Ley 1.756/52)	44	44	–	264.021	264.021	–	6.000,47	6.000,47	–
82	Jub. Por tiempo de contribución (Ex SASSE)	136	136	–	1.188.175	1.188.175	–	8.736,58	8.736,58	–
<b>Total de Jubilaciones por Tiempo de Contribución</b>		<b>6.259.973</b>	<b>6.236.528</b>	<b>23.445</b>	<b>12.424.462.755</b>	<b>12.399.296.187</b>	<b>25.166.569</b>	<b>1.984,75</b>	<b>1.988,17</b>	<b>1.073,43</b>

Fuentes: DATAPREV / SUB y SINTESE.

(continuación)

COD.	ESPECIES DE BENEFICIOS	CANTIDAD			VALOR (R\$)			VALOR MEDIANO (R\$)		
		Total	Clientela		Total	Clientela		Total	Clientela	
			Urbana	Rural		Urbana	Rural		Urbana	Rural
<b>PENSIONES POR MUERTE</b>										
01	Pensión por muerte del trabajador rural	391.313	–	391.313	333.325.899	–	333.325.899	851,81	–	851,81
03	Pensión por muerte del empleador rural	9.125	–	9.125	8.604.469	–	8.604.469	942,96	–	942,96
21	Pensión por muerte previsional	7.310.710	5.339.990	1.970.720	8.678.183.642	7.001.082.030	1.677.101.611	1.187,05	1.311,07	851,01
23	Pensión por muerte del ex combatiente	4.944	4.944	–	15.124.613	15.124.613	–	3.059,19	3.059,19	–
27	Pensión por muerte del servidor público federal con dupla jubilación	1.112	1.112	–	1.263.821	1.263.821	–	1.136,53	1.136,53	–
28	Pensión por muerte del Régimen General (Decreto 20.465/31)	1.202	1.202	–	1.000.968	1.000.968	–	832,75	832,75	–
29	Pensión por muerte del ex combatiente marítimo (Ley 1.756/52)	949	949	–	3.488.803	3.488.803	–	3.676,29	3.676,29	–
55	Pensión por muerte (Extinto Plano Básico)	339	339	–	293.136	293.136	–	864,71	864,71	–
84	Pensión por muerte (Ex SASSE)	739	739	–	2.670.773	2.670.773	–	3.614,04	3.614,04	–
<b>Total de Pensiones por Muerte</b>		<b>7.720.433</b>	<b>5.349.275</b>	<b>2.371.158</b>	<b>9.043.956.124</b>	<b>7.024.924.144</b>	<b>2.019.031.980</b>	<b>1.171,43</b>	<b>1.313,25</b>	<b>851,50</b>
<b>AUXILIOS</b>										
13	Auxilio enfermedad del trabajador rural	8	–	8	7.632	–	7.632	954,00	–	954,00
25	Auxilio reclusión	45.411	42.274	3.137	46.689.559	43.917.632	2.771.928	1.028,16	1.038,88	883,62
31	Auxilio enfermedad prevencionara	1.132.025	993.606	138.419	1.446.592.468	1.321.658.267	124.934.202	1.277,88	1.330,16	902,58
36	Auxilio accidente	96.851	77.835	19.016	68.915.281	59.819.234	9.096.047	711,56	768,54	478,34
<b>Total de Auxilios</b>		<b>1.274.295</b>	<b>1.113.715</b>	<b>160.580</b>	<b>1.562.204.941</b>	<b>1.425.395.132</b>	<b>136.809.808</b>	<b>1.225,94</b>	<b>1.279,86</b>	<b>851,97</b>
<b>BENEFICIOS ACCIDENTARIOS</b>										
02	Pensión por muerte por accidente de trabajo del trabajador rural	1.981	–	1.981	1.632.405	–	1.632.405	824,03	–	824,03
05	Jub. Por invalidez por accidente de trab. del trabajador rural	2.820	–	2.820	2.297.786	–	2.297.786	814,82	–	814,82
10	Auxilio enfermedad por accidente de trabajo del trabajador rural	1	–	1	954	–	954	954,00	–	954,00
91	Auxilio enfermedad por accidente del trabajo	107.564	103.457	4.107	159.140.536	155.495.938	3.644.597	1.479,50	1.503,00	887,41
92	Jubilación por invalidez por accidente de trabajo	212.272	201.776	10.496	309.100.209	300.162.209	8.938.000	1.456,15	1.487,60	851,56
93	Pensión por muerte por accidente de trabajo	107.000	105.240	1.760	136.483.870	134.904.785	1.579.085	1.275,55	1.281,88	897,21
94	Auxilio accidente por accidente de trabajo	332.846	324.523	8.323	279.247.600	275.283.720	3.963.880	838,97	848,27	476,26
95	Auxilio suplementar por accidente de trabajo	39.860	39.860	–	9.662.851	9.662.851	–	242,42	242,42	–
<b>Total de beneficios Accidentarios</b>		<b>804.344</b>	<b>774.856</b>	<b>29.488</b>	<b>897.566.211</b>	<b>875.509.504</b>	<b>22.056.707</b>	<b>1.115,90</b>	<b>1.129,90</b>	<b>747,99</b>
<b>ESPECIES DIVERSAS</b>										
47	Abono de permanencia en servicio 25%	10	10	–	11.625	11.625	–	1.162,49	1.162,49	–
48	Abono de permanencia en servicio 20%	57	57	–	54.751	54.751	–	960,54	960,54	–
79	Abono de supervisor jubilado por la autarquía empleadora (Ley 1.756/52)	18	18	–	2.924	2.924	–	162,47	162,47	–
80	Salario maternidad	53.536	49.292	4.244	43.365.001	40.264.492	3.100.509	810,02	816,86	730,56
<b>Total de Especies Diversas</b>		<b>53.621</b>	<b>49.377</b>	<b>4.244</b>	<b>43.434.301</b>	<b>40.333.792</b>	<b>3.100.509</b>	<b>810,02</b>	<b>816,85</b>	<b>730,56</b>
<b>TOTAL DE BENEFICIOS DEL RGPS</b>		<b>30.278.655</b>	<b>20.732.592</b>	<b>9.546.063</b>	<b>38.438.814.587</b>	<b>30.292.713.912</b>	<b>8.146.100.675</b>	<b>1.269,50</b>	<b>1.461,12</b>	<b>853,35</b>

Fuentes: DATAPREV / SUB y SINTESE.

**BENEFICIOS ASISTENCIALES**

(conclusión)

COD.	ESPECIES DE BENEFICIOS	CANTIDAD			VALOR (R\$)			VALOR MEDIANO (R\$)		
		Total	Cientela		Total	Cientela		Total	Cientela	
			Urbana	Rural		Urbana	Rural		Urbana	Rural
11	Ingreso mensual vitalicia por invalidez del trab. rural (Ley 6.179/74)	37.199	–	37.199	35.420.527	–	35.420.527	952,19	–	952,19
12	Ingreso mensual vitalicia por edad del trab. rural (Ley 6.179/74)	4.609	–	4.609	4.396.674	–	4.396.674	953,93	–	953,93
30	Ingreso Mensual vitalicia por invalidez (Ley 6.179/74)	58.701	50.302	8.399	55.809.688	47.819.926	7.989.761	950,75	950,66	951,28
40	Ingreso vitalicia por edad (Ley 6.179/74)	8.533	6.551	1.982	8.136.611	6.246.235	1.890.377	953,55	953,48	953,77
87	Amparo asistencial al portador de deficiencia (LOAS)	2.603.082	2.603.082	–	2.475.823.454	2.475.823.454	–	951,11	951,11	–
88	Amparo asistencial al anciano (LOAS)	2.048.842	2.048.842	–	1.952.069.278	1.952.069.278	–	952,77	952,77	–
<b>TOTAL DE BENEFICIOS ASISTENCIALES</b>		<b>4.760.966</b>	<b>4.708.777</b>	<b>52.189</b>	<b>4.531.656.232</b>	<b>4.481.958.892</b>	<b>49.697.339</b>	<b>951,84</b>	<b>951,83</b>	<b>952,26</b>

Fuentes: DATAPREV / SUB y SINTESE.

**BENEFICIOS DE LA LEGISLACION ESPECIFICA - BLE**

COD.	ESPECIES DE BENEFICIOS	CANTIDAD			VALOR (R\$)			VALOR MEDIANO (R\$)		
		Total	Cientela		Total	Cientela		Total	Cientela	
			Urbana	Rural		Urbana	Rural		Urbana	Rural
22	Pensión por muerte estatutaria	780	780	–	811.719	811.719	–	1.040,67	1.040,67	–
26	Pensión especial (Ley 593/48)	1.080	1.080	–	1.060.027	1.060.027	–	981,51	981,51	–
37	Jubilación de extra numerario de la Unión	12	12	–	13.613	13.613	–	1.134,46	1.134,46	–
38	Jubilación de la extinta CAPIN	1	1	–	954	954	–	954,00	954,00	–
54	Pensión especial vitalicia (Ley 9.793/99)	13	13	–	31.713	31.713	–	2.439,46	2.439,46	–
56	Pensión men. vitalicia por síndrome de talidomida (Ley 7.070/82)	1.099	1.099	–	1.772.759	1.772.759	–	1.613,07	1.613,07	–
58	Jubilación excepcional del amnistiado (Ley 6.683/79)	197	197	–	1.982.026	1.982.026	–	10.061,05	10.061,05	–
59	Pensión por muerte excepcional del amnistiado (Ley 6.683/79)	493	493	–	4.528.230	4.528.230	–	9.185,05	9.185,05	–
60	Pensión mensual especial vitalicia (Ley 10.923/2004)	14	14	–	30.798	30.798	–	2.199,85	2.199,85	–
85	Pensión mensual vitalicia del cauchero (Ley 7.986/89)	3.375	3.375	–	6.370.335	6.370.335	–	1.887,51	1.887,51	–
86	Pensión mensual vitalicia del dep del cauchero (Ley 7.986/89)	6.176	6.176	–	11.618.470	11.618.470	–	1.881,23	1.881,23	–
89	Pensión especial para las víctimas de hemodiálisis Caruaru	49	49	–	40.750	40.750	–	831,64	831,64	–
96	Pensión especial a las personas afectadas por lepra (Ley 11.520/2007)	5.654	5.654	–	7.198.882	7.198.882	–	1.273,24	1.273,24	–
<b>TOTAL DE ENCARGOS PREVIDENCIARIOS DE LA UNIÓN</b>		<b>18.943</b>	<b>18.943</b>	<b>–</b>	<b>35.460.276</b>	<b>35.460.276</b>	<b>–</b>	<b>1.871,95</b>	<b>1.871,95</b>	<b>–</b>

Fuentes: DATAPREV / SUB y SINTESE.

**DISTRIBUCIÓN DE LA CANTIDAD DE BENEFICIOS EMITIDOS SEGÚN LOS GRUPOS DE ESPECIES (% DEL TOTAL)**

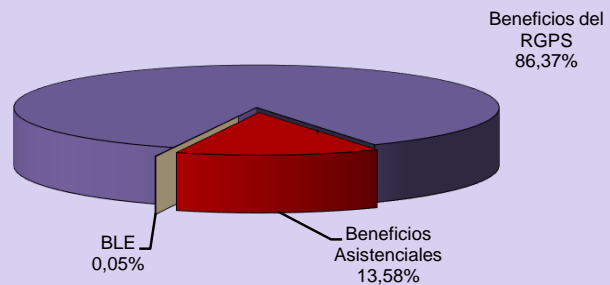

**DISTRIBUCIÓN DEL VALOR DE BENEFICIOS EMITIDOS SEGÚN LOS GRUPOS DE ESPECIES (% DEL TOTAL)**

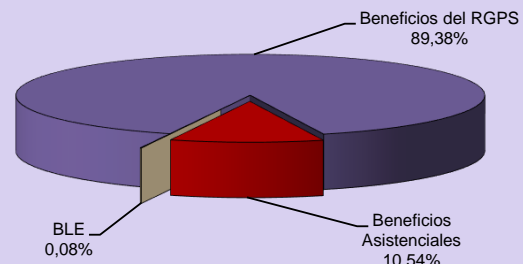

**DISTRIBUCIÓN DE LA CANTIDAD DE BENEFICIOS ACCIDENTARIOS EMITIDOS SEGÚN LOS GRUPOS DE ESPECIES**

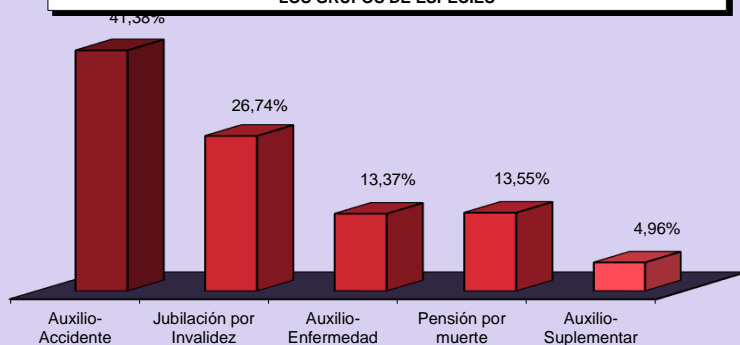

**DISTRIBUCIÓN DEL VALOR DE BENEFICIOS ACCIDENTARIOS EMITIDOS SEGÚN LOS GRUPOS DE ESPECIES**

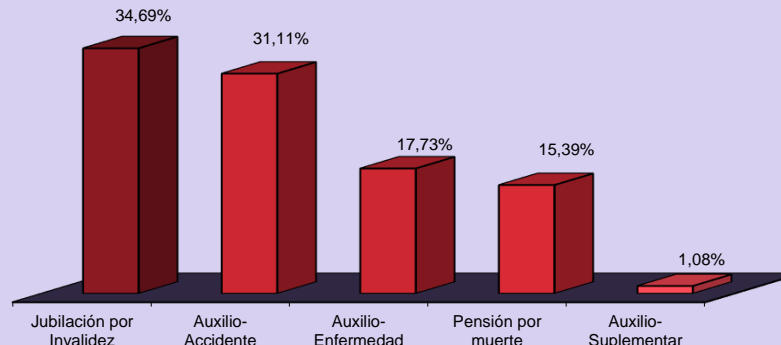

**DISTRIBUCIÓN DE LA CANTIDAD DE BENEFICIOS ASISTENCIALES EMITIDOS SEGÚN LOS GRUPOS DE ESPECIES**

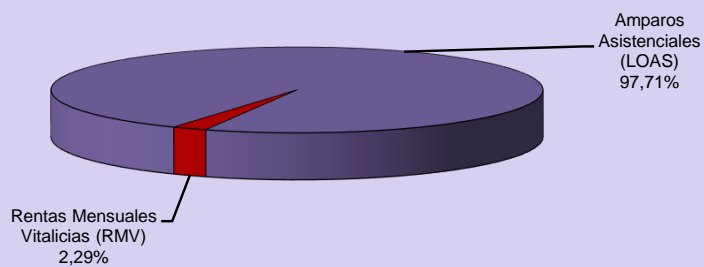

**DISTRIBUCIÓN DEL VALOR DE BENEFICIOS ASISTENCIALES EMITIDOS SEGÚN LOS GRUPOS DE ESPECIES**

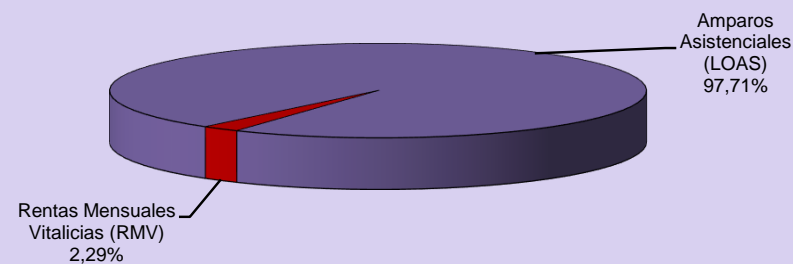

17

## BENEFICIOS CESADOS SEGÚN LOS GRUPOS DE ESPECIES - Noviembre/2018

GRUPOS DE ESPECIES	CANTIDAD						VALOR (R\$)						VALOR MEDIANO (R\$)				
	Total	% del total	% del grupo	% del sub grupo	Variación en Relación al mes anterior (en %)	Cientela		Total	% del total	% del grupo	% del sub grupo	Variación en Relación al mes anterior (en %)	Cientela		Total	Urbana	Rural
						Urbana	Rural						Urbana	Rural			
<b>TOTAL</b>	<b>396.290</b>	<b>100,00</b>			<b>-21,61</b>	<b>334.675</b>	<b>61.615</b>	<b>530.015.612</b>	<b>100,00</b>			<b>-21,18</b>	<b>472.210.788</b>	<b>57.804.824</b>	<b>1.337,44</b>	<b>1.410,95</b>	<b>938,16</b>
<b>BENEFICIOS DEL RGPS</b>	<b>386.742</b>	<b>97,59</b>	<b>100,00</b>		<b>-21,14</b>	<b>325.377</b>	<b>61.365</b>	<b>520.835.291</b>	<b>98,27</b>	<b>100,00</b>		<b>-20,83</b>	<b>463.268.967</b>	<b>57.566.324</b>	<b>1.346,73</b>	<b>1.423,79</b>	<b>938,10</b>
<b>Previsionales</b>	<b>361.056</b>	<b>91,11</b>	<b>93,36</b>	<b>100,00</b>	<b>-21,09</b>	<b>300.748</b>	<b>60.308</b>	<b>480.806.545</b>	<b>90,72</b>	<b>92,31</b>	<b>100,00</b>	<b>-20,79</b>	<b>424.230.014</b>	<b>56.576.530</b>	<b>1.331,67</b>	<b>1.410,58</b>	<b>938,13</b>
Jubilados	33.507	8,46	8,66	9,28	-38,19	22.419	11.088	46.233.125	8,72	8,88	9,62	-35,93	35.863.355	10.369.770	1.379,80	1.599,69	935,22
Edad	16.874	4,26	4,36	4,67	-39,30	6.809	10.065	16.367.119	3,09	3,14	3,40	-39,13	6.960.517	9.406.603	969,96	1.022,25	934,59
Invalidez	7.884	1,99	2,04	2,18	-38,52	6.889	995	9.804.326	1,85	1,88	2,04	-37,15	8.871.933	932.393	1.243,57	1.287,84	937,08
Tiempo de Contribución	8.749	2,21	2,26	2,42	-35,60	8.721	28	20.061.680	3,79	3,85	4,17	-32,38	20.030.906	30.774	2.293,03	2.296,86	1.099,08
Pensiones por Muerte	16.788	4,24	4,34	4,65	-34,07	11.411	5.377	17.846.370	3,37	3,43	3,71	-33,61	12.960.224	4.886.146	1.063,04	1.135,77	908,71
Auxilios	261.088	65,88	67,51	72,31	-18,37	231.264	29.824	365.794.565	69,02	70,23	76,08	-18,60	337.415.413	28.379.152	1.401,04	1.459,01	951,55
Enfermedad	260.410	65,71	67,33	72,12	-18,30	230.689	29.721	365.147.969	68,89	70,11	75,94	-18,56	336.826.975	28.320.994	1.402,20	1.460,09	952,90
Accidente	277	0,07	0,07	0,08	-38,44	201	76	201.394	0,04	0,04	0,04	-36,64	166.791	34.603	727,06	829,81	455,30
Reclusión	401	0,10	0,10	0,11	-36,55	374	27	445.202	0,08	0,09	0,09	-36,20	421.647	23.555	1.110,23	1.127,40	872,42
Salario-Maternidad	49.673	12,53	12,84	13,76	-14,45	35.654	14.019	50.932.484	9,61	9,78	10,59	-13,04	37.991.022	12.941.462	1.025,36	1.065,55	923,14
Abono de perman. en Serv. 20%	-	-	-	-	-	-	-	-	-	-	-	-	-	-	-	-	-
<b>Accidentarios</b>	<b>25.686</b>	<b>6,48</b>	<b>6,64</b>	<b>100,00</b>	<b>-21,73</b>	<b>24.629</b>	<b>1.057</b>	<b>40.028.747</b>	<b>7,55</b>	<b>7,69</b>	<b>100,00</b>	<b>-21,34</b>	<b>39.038.953</b>	<b>989.794</b>	<b>1.558,39</b>	<b>1.585,08</b>	<b>936,42</b>
Jubilación por Invalidez	366	0,09	0,09	1,42	-31,97	344	22	585.267	0,11	0,11	1,46	-25,69	565.639	19.628	1.599,09	1.644,30	892,17
Pensión por muerte	141	0,04	0,04	0,55	-42,68	140	1	162.972	0,03	0,03	0,41	-46,63	162.018	954	1.155,83	1.157,27	954,00
Auxilio-Enfermedad	24.105	6,08	6,23	93,84	-20,61	23.104	1.001	38.421.364	7,25	7,38	95,98	-20,74	37.465.773	955.591	1.593,92	1.621,61	954,64
Auxilio-Accidente	913	0,23	0,24	3,55	-36,51	880	33	830.773	0,16	0,16	2,08	-34,73	817.152	13.621	909,94	928,58	412,76
Auxilio-Suplementar	161	0,04	0,04	0,63	-30,90	161	-	28.371	0,01	0,01	0,07	-36,63	28.371	-	176,22	176,22	-
<b>BENEFICIOS ASISTENCIALES</b>	<b>9.480</b>	<b>2,39</b>	<b>100,00</b>		<b>-36,91</b>	<b>9.230</b>	<b>250</b>	<b>9.041.592</b>	<b>1,71</b>	<b>100,00</b>		<b>-36,91</b>	<b>8.803.092</b>	<b>238.500</b>	<b>953,75</b>	<b>953,75</b>	<b>954,00</b>
Amparos Asistenciales (LOAS)	8.923	2,25	94,12	<b>100,00</b>	-36,86	8.923	-	8.510.214	1,61	94,12	<b>100,00</b>	-36,87	8.510.214	-	953,74	953,74	-
Anciano	5.317	1,34	56,09	59,59	-37,65	5.317	-	5.071.599	0,96	56,09	59,59	-37,65	5.071.599	-	953,85	953,85	-
Portador de Deficiencia	3.606	0,91	38,04	40,41	-35,66	3.606	-	3.438.615	0,65	38,03	40,41	-35,67	3.438.615	-	953,58	953,58	-
Rentas Mensuales Vitalicias (RMV)	557	0,14	5,88	<b>100,00</b>	-37,63	307	250	531.378	0,10	5,88	<b>100,00</b>	-37,63	292.878	238.500	954,00	954,00	954,00
Anciano	149	0,04	1,57	26,75	-28,02	83	66	142.146	0,03	1,57	26,75	-28,02	79.182	62.964	954,00	954,00	954,00
Portador de Deficiencia	408	0,10	4,30	73,25	-40,52	224	184	389.232	0,07	4,30	73,25	-40,52	213.696	175.536	954,00	954,00	954,00
<b>BENEFICIOS DE LA LEGISLACIÓN ESPECÍFICA (BLE) <sup>(1)</sup></b>	<b>68</b>	<b>0,02</b>			<b>-37,04</b>	<b>68</b>	<b>-</b>	<b>138.728</b>	<b>0,03</b>			<b>-36,09</b>	<b>138.728</b>	<b>-</b>	<b>2.040,12</b>	<b>2.040,12</b>	<b>-</b>

Fuentes: DATAPREV / SUB y SINTESE.

(1) Incluye las siguientes especies: 22 pensión por muerte estatutaria; 26 - Pensión especial (Ley N° 593/48); 37 - Jubilación de extra numerario de la Unión; 38 Jubilación de la extinta CAPIN; 56 - Pensiones mensual de por vida por el síndrome de talidomida;

58 - Jubilación excepcional de amnistía; 59 - Pensión por muerte excepcional del amnistiado; 76 - Salario-Familia estatutaria del RFFSA; 85 - pensión mensual vitalicia del cauchero; 86 - pensión mensual vitalicia del dependiente del cauchero; 89 - pensión especial para las víctimas de hemodiálisis Caruaru; 96 - pensión especial a las personas afectadas por lepra. Excluyendo el BLE adicional

## BENEFICIOS CESADOS Y SUSPENDIDOS SEGÚN LAS UNIDADES DE LA FEDERACIÓN - Noviembre /2018

GRANDE REGIONES Y UNIDADES DE LA FEDERACIÓN	BENEFICIOS CESADOS						BENEFICIOS SUSPENDIDOS		
	Cantidad			Valor			Cantidad	% del total	Variación en Relación al mes anterior (%)
	Total	% del total	Variación en Relación al mes anterior (%)	Total (R\$)	% del total	Variación en Relación al mes anterior (%)			
<b>BRASIL</b>	<b>396.290</b>	<b>100,00</b>	<b>-21,61</b>	<b>530.015.612</b>	<b>100,00</b>	<b>-21,18</b>	<b>65.243</b>	<b>100,00</b>	<b>-7,38</b>
<b>NORTE</b>	<b>21.142</b>	<b>5,33</b>	<b>-16,67</b>	<b>26.340.275</b>	<b>4,97</b>	<b>-16,95</b>	<b>3.398</b>	<b>5,21</b>	<b>-2,75</b>
Rondônia	4.155	1,05	-19,10	4.938.386	0,93	-19,73	451	0,69	-0,22
Acre	1.188	0,30	-11,54	1.349.732	0,25	-13,56	196	0,30	-5,77
Amazonas	4.543	1,15	-18,76	5.691.235	1,07	-22,98	569	0,87	-1,22
Roraima	467	0,12	-37,40	590.181	0,11	-32,59	93	0,14	-24,39
Pará	8.325	2,10	-10,89	10.725.787	2,02	-9,69	1.683	2,58	-1,06
Amapá	559	0,14	-19,68	718.991	0,14	-13,85	128	0,20	7,56
Tocantins	1.905	0,48	-24,28	2.325.964	0,44	-23,19	278	0,43	-11,75
<b>NORDESTE</b>	<b>93.166</b>	<b>23,51</b>	<b>-20,34</b>	<b>107.166.685</b>	<b>20,22</b>	<b>-20,03</b>	<b>15.360</b>	<b>23,54</b>	<b>-8,10</b>
Maranhão	10.590	2,67	-24,80	11.721.587	2,21	-25,27	3.204	4,91	0,06
Piauí	7.122	1,80	-19,51	7.779.282	1,47	-20,72	898	1,38	-6,75
Ceará	14.075	3,55	-18,12	15.922.325	3,00	-17,57	2.279	3,49	10,10
Rio Grande do Norte	6.480	1,64	-18,42	7.812.608	1,47	-16,43	1.220	1,87	-12,61
Paraíba	7.108	1,79	-20,96	7.970.075	1,50	-19,80	786	1,20	-12,08
Pernambuco	14.744	3,72	-21,66	17.485.397	3,30	-20,77	2.155	3,30	-32,45
Alagoas	6.415	1,62	-11,51	7.245.510	1,37	-12,63	863	1,32	10,64
Sergipe	3.412	0,86	-23,57	3.840.346	0,72	-26,26	561	0,86	-5,71
Bahia	23.220	5,86	-20,95	27.389.556	5,17	-20,21	3.394	5,20	-6,35
<b>SUDESTE</b>	<b>170.643</b>	<b>43,06</b>	<b>-22,25</b>	<b>246.869.769</b>	<b>46,58</b>	<b>-21,78</b>	<b>30.833</b>	<b>47,26</b>	<b>-7,20</b>
Minas Gerais	47.469	11,98	-18,76	61.352.475	11,58	-16,80	7.553	11,58	-7,40
Espírito Santo	8.346	2,11	-21,00	10.830.901	2,04	-20,92	1.100	1,69	-5,17
Rio de Janeiro	29.709	7,50	-26,92	43.178.046	8,15	-26,49	5.922	9,08	-7,21
São Paulo	85.119	21,48	-22,49	131.508.347	24,81	-22,39	16.258	24,92	-7,23
<b>SUL</b>	<b>80.151</b>	<b>20,23</b>	<b>-22,90</b>	<b>106.840.007</b>	<b>20,16</b>	<b>-22,22</b>	<b>12.162</b>	<b>18,64</b>	<b>-8,35</b>
Paraná	25.571	6,45	-22,39	33.315.230	6,29	-21,84	3.564	5,46	-10,61
Santa Catarina	23.802	6,01	-18,68	32.592.451	6,15	-18,24	3.604	5,52	-9,36
Rio Grande do Sul	30.778	7,77	-26,25	40.932.325	7,72	-25,40	4.994	7,65	-5,90
<b>CENTRO-OESTE</b>	<b>31.188</b>	<b>7,87</b>	<b>-21,58</b>	<b>42.798.877</b>	<b>8,08</b>	<b>-20,33</b>	<b>3.490</b>	<b>5,35</b>	<b>-6,73</b>
Mato Grosso do Sul	6.363	1,61	-20,02	8.402.197	1,59	-17,83	647	0,99	-18,10
Mato Grosso	6.847	1,73	-23,72	9.122.176	1,72	-23,06	764	1,17	0,92
Goiás	11.197	2,83	-20,08	14.726.379	2,78	-19,50	1.184	1,81	-7,72
Distrito Federal	6.781	1,71	-23,17	10.548.125	1,99	-20,95	895	1,37	-1,86

Fuentes: DATAPREV / SUB y SINTESE.

**CANTIDAD DE BENEFICIOS CESADOS SEGÚN LAS UNIDADES DE LA FEDERACIÓN - Noviembre /2018**

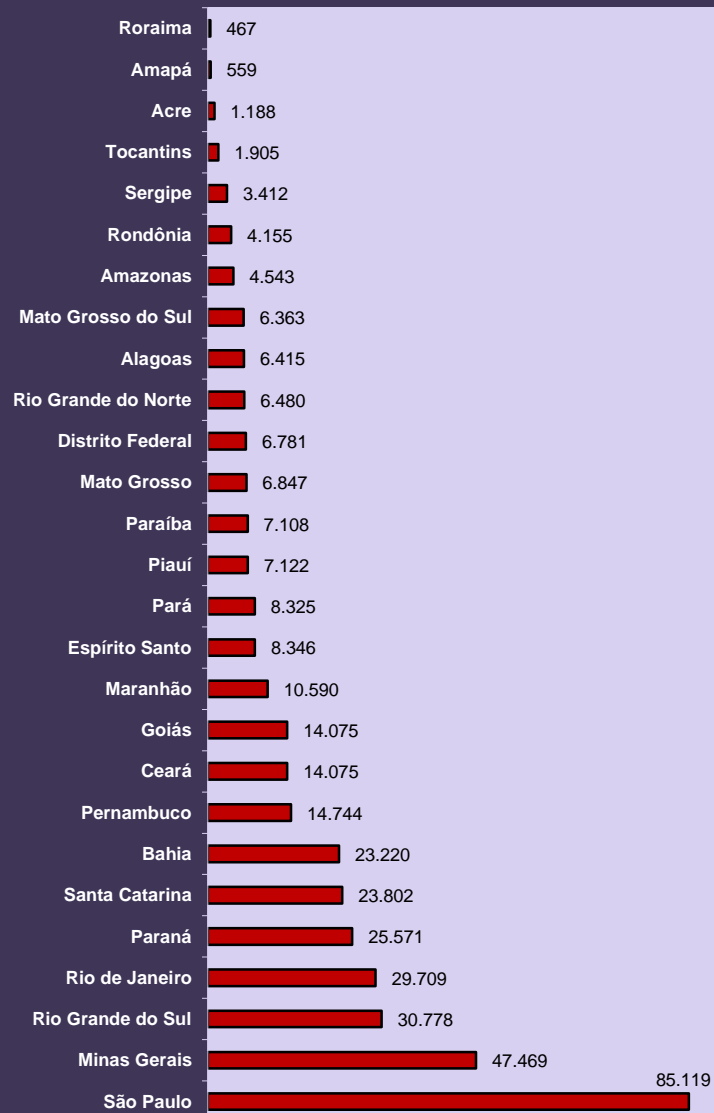

**CANTIDAD DE BENEFICIOS SUSPENDIDOS SEGÚN LAS UNIDADES DE LA FEDERACIÓN - Noviembre /2018**

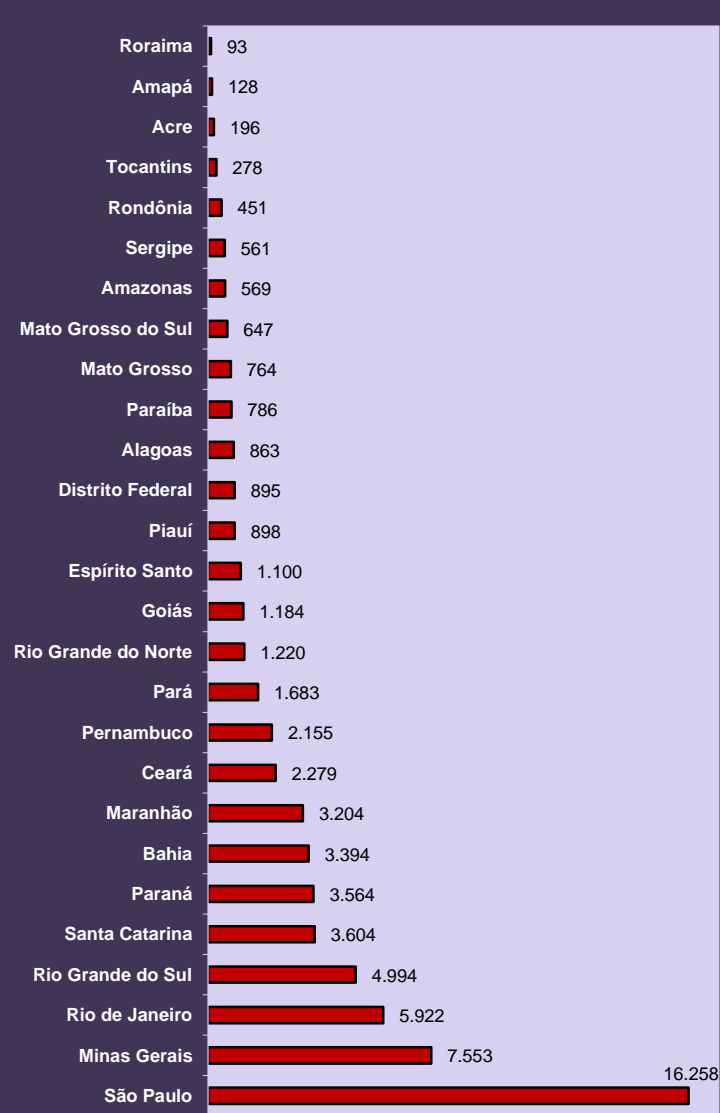

## REQUERIMIENTOS DE BENEFICIOS SEGÚN LAS UNIDADES DE LA FEDERACIÓN

GRANDE REGIONES Y UNIDADES DE LA FEDERACIÓN	REQUERIDOS				RECHAZADOS				EN ANÁLISIS			
	Total	Variación en relación al mes anterior (%)	Beneficios por incapacidad	Demás Beneficios	Total	Variación en relación al mes anterior (%)	Beneficios por incapacidad	Demás Beneficios	Total	Variación en relación al mes anterior (%)	Beneficios por incapacidad	Demás Beneficios
<b>BRASIL</b>	<b>732.076</b>	<b>-7,36</b>	<b>341.101</b>	<b>390.975</b>	<b>267.683</b>	<b>-17,37</b>	<b>173.201</b>	<b>94.482</b>	<b>655.345</b>	<b>-0,13</b>	<b>418.123</b>	<b>237.222</b>
<b>NORTE</b>	<b>36.279</b>	<b>-8,69</b>	<b>17.342</b>	<b>18.937</b>	<b>14.877</b>	<b>-27,60</b>	<b>9.893</b>	<b>4.984</b>	<b>29.836</b>	<b>0,65</b>	<b>23.898</b>	<b>5.938</b>
Rondônia	5.108	-10,40	3.067	2.041	1.672	-35,39	1.228	444	7.611	6,87	6.989	622
Acre	2.504	-7,22	898	1.606	942	-18,37	590	352	1.014	-7,99	650	364
Amazonas	9.218	-9,62	3.141	6.077	3.692	-24,82	1.941	1.751	5.009	-4,74	3.146	1.863
Roraima	1.181	-3,91	480	701	453	-31,36	310	143	624	-33,40	290	334
Pará	13.069	-7,81	7.405	5.664	6.308	-23,17	4.595	1.713	11.053	2,60	9.151	1.902
Amapá	1.244	0,16	624	620	431	-42,91	285	146	833	13,80	529	304
Tocantins	3.955	-11,80	1.727	2.228	1.379	-39,28	944	435	3.692	-0,70	3.143	549
<b>NORDESTE</b>	<b>165.930</b>	<b>-7,78</b>	<b>77.416</b>	<b>88.514</b>	<b>65.793</b>	<b>-21,37</b>	<b>44.823</b>	<b>20.970</b>	<b>172.591</b>	<b>0,63</b>	<b>146.148</b>	<b>26.443</b>
Maranhão	22.656	-3,22	8.209	14.447	7.633	-20,79	5.228	2.405	32.145	-3,71	27.710	4.435
Piauí	13.944	-13,71	6.009	7.935	4.914	-34,15	3.207	1.707	22.737	6,86	20.928	1.809
Ceará	24.718	-7,46	12.581	12.137	9.751	-25,82	6.335	3.416	18.031	3,97	14.950	3.081
Rio Grande do Norte	9.565	-9,27	5.571	3.994	4.100	-26,80	3.082	1.018	5.985	3,60	4.791	1.194
Paraíba	13.808	-7,95	5.814	7.994	5.763	-5,04	3.312	2.451	7.303	1,14	5.262	2.041
Pernambuco	21.367	-8,63	10.966	10.401	9.114	-18,56	6.246	2.868	21.301	-2,92	16.710	4.591
Alagoas	10.571	-11,61	5.320	5.251	5.244	-15,84	4.104	1.140	14.705	-5,39	12.717	1.988
Sergipe	5.359	-6,25	2.771	2.588	2.672	-24,20	1.922	750	11.153	-2,98	9.761	1.392
Bahia	43.942	-6,59	20.175	23.767	16.602	-20,25	11.387	5.215	39.231	4,54	33.319	5.912
<b>SUDESTE</b>	<b>298.491</b>	<b>-7,60</b>	<b>150.266</b>	<b>148.225</b>	<b>114.147</b>	<b>-13,36</b>	<b>75.738</b>	<b>38.409</b>	<b>192.569</b>	<b>-3,55</b>	<b>140.410</b>	<b>52.159</b>
Minas Gerais	80.582	-6,65	42.367	38.215	29.626	-14,02	21.233	8.393	49.743	-4,44	39.869	9.874
Espírito Santo	14.534	-6,00	6.799	7.735	5.112	-16,62	3.239	1.873	9.835	-0,43	7.856	1.979
Rio de Janeiro	54.849	-6,66	24.941	29.908	21.079	-12,84	13.156	7.923	26.258	-0,79	20.261	5.997
São Paulo	148.526	-8,59	76.159	72.367	58.330	-12,91	38.110	20.220	106.733	-4,07	72.424	34.309
<b>SUL</b>	<b>131.615</b>	<b>-8,23</b>	<b>68.864</b>	<b>62.751</b>	<b>44.983</b>	<b>-17,25</b>	<b>29.930</b>	<b>15.053</b>	<b>100.933</b>	<b>-0,61</b>	<b>70.639</b>	<b>30.294</b>
Paraná	44.905	-7,31	22.823	22.082	15.408	-17,03	10.226	5.182	41.134	-0,48	31.017	10.117
Santa Catarina	34.711	-9,63	19.945	14.766	11.153	-18,36	7.652	3.501	28.074	-0,43	19.885	8.189
Rio Grande do Sul	51.999	-8,08	26.096	25.903	18.422	-16,76	12.052	6.370	31.725	-0,92	19.737	11.988
<b>CENTRO-OESTE</b>	<b>99.761</b>	<b>-4,23</b>	<b>27.213</b>	<b>72.548</b>	<b>27.883</b>	<b>-17,03</b>	<b>12.817</b>	<b>15.066</b>	<b>159.416</b>	<b>3,64</b>	<b>37.028</b>	<b>122.388</b>
Mato Grosso do Sul	9.759	-10,95	5.979	3.780	3.477	-26,74	2.666	811	6.357	10,50	4.867	1.490
Mato Grosso	9.926	-5,53	5.807	4.119	3.935	-22,37	3.092	843	12.992	-2,61	12.131	861
Goiás	18.946	-7,72	10.190	8.756	6.428	-26,03	4.540	1.888	12.544	8,32	10.416	2.128
Distrito Federal	61.130	-1,67	5.237	55.893	14.043	-7,01	2.519	11.524	127.523	3,55	9.614	117.909

Fuentes: DATAPREV / SUIBE.



**DISTRIBUCIÓN DEL TOTAL DE REQUERIMIENTOS DE BENEFICIOS, SEGÚN LAS UNIDADES DE LA FEDERACIÓN (%)**

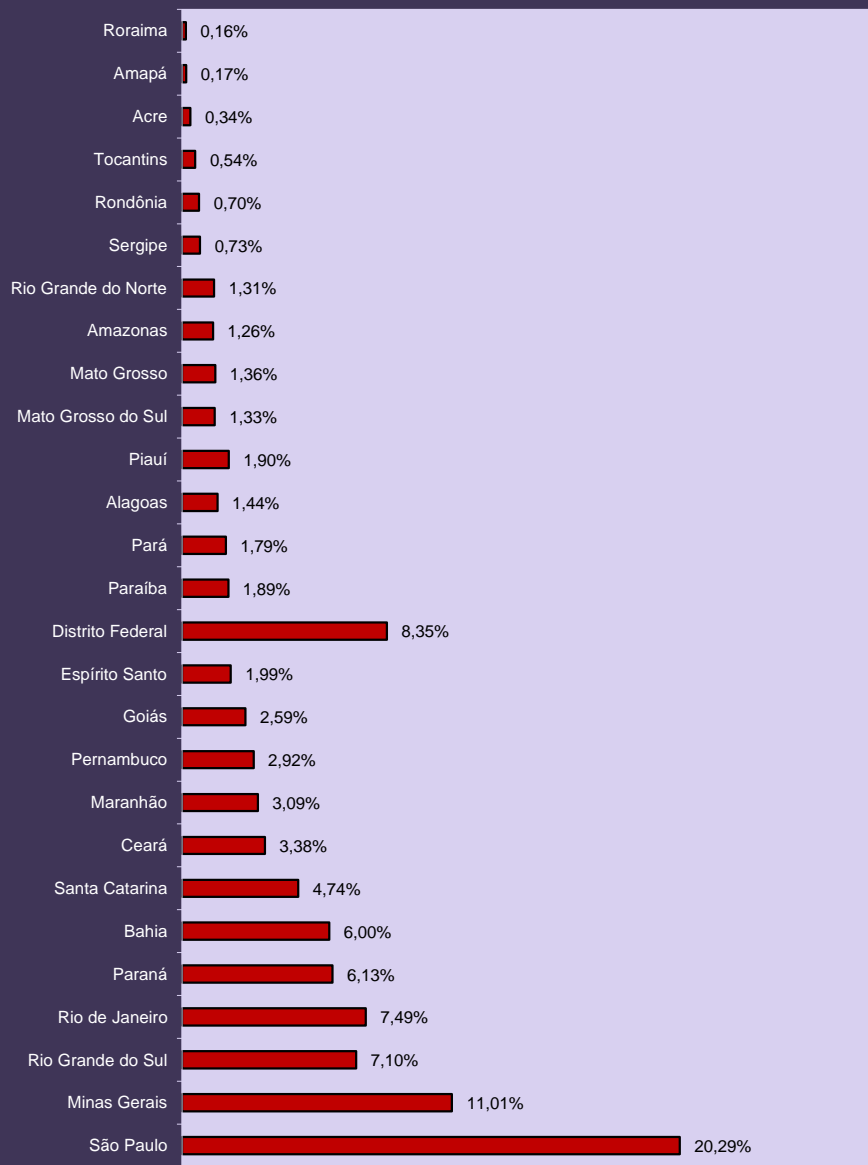

**DISTRIBUCIÓN DE LA CANTIDAD DE BENEFICIOS REQUERIDOS SEGÚN LAS GRANDES REGIONES (%)**

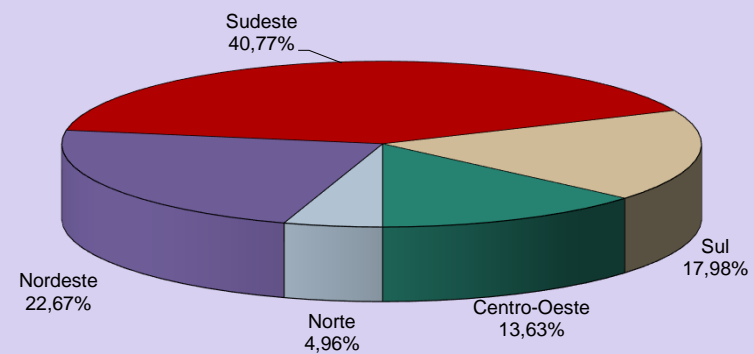

**DISTRIBUCIÓN DE LA CANTIDAD DE BENEFICIOS REQUERIDOS POR INCAPACIDAD SEGÚN LAS GRANDES REGIONES (%)**

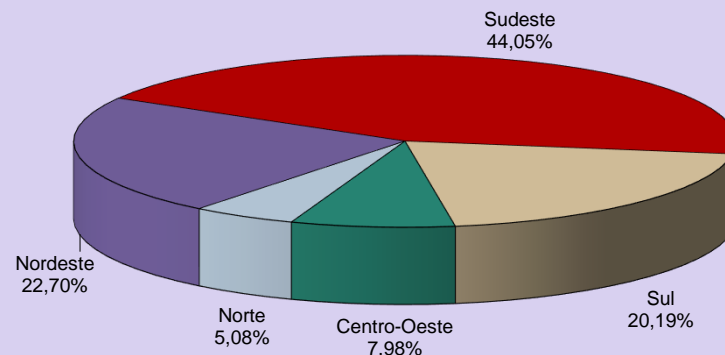

## EVOLUCIÓN DE LOS REQUERIMIENTOS, CONCESIONES Y RECHAZOS DE BENEFICIOS - 2006/2018

AÑOS/MESES	REQUERIDOS				CONCEDIDOS				RECHAZADOS			
	Total	Variación en relación al mes anterior (%)	Beneficios por incapacidad	Demás Beneficios	Total	Variación en relación al mes anterior (%)	Beneficios por incapacidad	Demás Beneficios	Total	Variación en relación al mes anterior (%)	Beneficios por incapacidad	Demás Beneficios
<b>2006</b> Total	7.072.086	66,90	2.837.159	4.234.927	4.238.816	7,16	2.653.247	1.585.569	2.771.128	52,07	1.694.719	1.076.409
<b>2007</b> Total	6.544.886	-7,45	3.415.082	3.129.804	4.173.350	-1,54	2.400.086	1.773.264	3.211.819	15,90	2.359.332	852.487
<b>2008</b> Total	7.080.399	8,18	4.283.025	2.797.374	4.461.842	6,91	2.546.020	1.915.822	3.606.924	12,30	2.585.458	1.021.466
<b>2009</b> Total	7.769.544	9,73	4.407.067	3.362.477	4.473.905	0,27	2.416.025	2.057.880	3.325.257	-7,81	2.148.896	1.176.361
<b>2010</b> Total	7.813.606	0,57	4.316.661	3.496.945	4.639.867	3,71	2.647.912	1.991.955	3.233.763	-2,75	2.131.567	1.102.196
<b>2011</b> Total	8.046.153	2,98	4.536.044	3.510.109	4.767.039	2,74	2.744.344	2.022.695	3.250.290	0,51	2.146.431	1.103.859
<b>2012</b> Total	8.425.296	4,71	4.617.303	3.807.993	4.957.681	4,00	2.856.653	2.101.028	3.310.576	1,85	2.120.882	1.189.694
<b>2013</b> Total	8.701.787	3,28	4.613.969	4.087.818	5.207.629	5,04	3.000.724	2.206.905	3.297.415	-0,40	2.059.822	1.237.593
<b>2014</b> Total	8.625.968	-0,87	4.706.530	3.919.438	5.211.030	0,07	3.024.026	2.187.004	3.136.186	-4,89	1.939.823	1.196.363
<b>2015</b> Total	7.834.471	-9,18	4.046.810	3.787.661	4.435.621	-14,88	2.396.324	2.039.297	2.632.464	-16,06	1.593.002	1.039.462
<b>2016</b> Total	8.680.134	10,79	4.387.234	4.292.900	5.132.451	15,71	2.807.042	2.325.409	4.164.435	58,20	2.548.629	1.615.806
<b>2017</b> Total	9.388.515	8,16	4.556.856	4.831.659	4.995.623	-2,67	2.970.338	2.025.285	3.950.436	-5,14	2.350.796	1.599.640
Enero	694.112	5,37	349.182	344.930	369.843	1,63	193.886	175.957	254.982	-9,75	146.984	107.998
Febrero	659.421	-5,00	329.013	330.408	368.800	-0,28	198.204	170.596	319.199	25,18	215.493	103.706
Marzo	828.157	25,59	417.515	410.642	466.989	26,62	253.055	213.934	360.297	12,88	225.250	135.047
Abril	692.170	-16,42	351.363	340.807	380.921	-18,43	203.331	177.590	275.896	-23,43	164.908	110.988
Mayo	919.457	32,84	415.520	503.937	469.613	23,28	247.574	222.039	329.651	19,48	188.624	141.027
Junio	804.452	-12,51	373.237	431.215	449.179	-4,35	231.205	217.974	359.296	8,99	211.512	147.784
Julio	770.946	-4,17	378.250	392.696	407.363	-9,31	205.117	202.246	349.144	-2,83	212.938	136.206
Agosto	900.563	16,81	437.281	463.282	510.061	25,21	261.283	248.778	393.694	12,76	225.527	168.167
Septiembre	789.780	-12,30	391.484	398.296	433.846	-14,94	355.615	78.231	342.460	-13,01	194.783	147.677
Octubre	851.224	7,78	403.754	447.470	347.253	-19,96	284.115	63.138	358.708	4,74	196.567	162.141
Noviembre	789.475	-7,25	372.593	416.882	424.086	22,13	344.942	79.144	326.151	-9,08	195.329	130.822
Diciembre	688.758	-12,76	337.664	351.094	367.669	-13,30	192.011	175.658	280.958	-13,86	172.881	108.077
<b>2018</b> Enero	674.944	-2,01	370.501	304.443	367.893	0,06	201.465	166.428	274.693	-2,23	170.795	103.898
Febrero	670.517	-0,66	337.656	332.861	375.000	1,93	214.167	160.833	283.740	3,29	187.286	96.454
Marzo	860.082	28,27	413.109	446.973	478.129	27,50	269.457	208.672	357.496	25,99	228.485	129.011
Abril	897.520	4,35	430.301	467.219	470.659	-1,56	270.677	199.982	359.766	0,63	224.450	135.316
Mayo	928.938	3,50	433.419	495.519	465.572	-1,08	262.296	203.276	353.020	-1,88	222.900	130.120
Junio	860.357	-7,38	401.413	458.944	428.746	-7,91	242.476	186.270	326.050	-7,64	203.098	122.952
Julio	836.448	-2,78	412.473	423.975	403.207	-5,96	226.174	177.033	309.131	-5,19	189.062	120.069
Agosto	958.176	14,55	446.399	511.777	499.630	23,91	286.271	213.359	370.677	19,91	232.873	137.804
Septiembre	800.502	-16,46	401.471	399.031	404.210	-19,10	235.994	168.216	309.091	-16,61	196.350	112.741
Octubre	888.798	11,03	452.269	436.529	472.132	16,80	276.773	195.359	354.309	14,63	223.015	131.294
Noviembre	790.278	-11,08	399.303	390.975	422.075	-10,60	251.851	170.224	323.944	-8,57	205.507	118.437
<b>Noviembre</b>	<b>732.076</b>	<b>-7,36</b>	<b>341.101</b>	<b>390.975</b>	<b>336.524</b>	<b>-20,27</b>	<b>203.927</b>	<b>132.597</b>	<b>267.683</b>	<b>-17,37</b>	<b>173.201</b>	<b>94.482</b>
<b>Subtotal <sup>(1)</sup></b>	<b>9.898.636</b>	<b>5,43</b>	<b>4.839.415</b>	<b>5.059.221</b>	<b>5.123.777</b>	<b>2,57</b>	<b>2.941.528</b>	<b>2.182.249</b>	<b>3.889.600</b>	<b>-1,54</b>	<b>2.457.022</b>	<b>1.432.578</b>

Fuentes: DATAPREV / SUIBE, SUB y SINTESE.

(1) La variación corresponde a la razón entre el acumulado del año y el acumulado del mismo periodo del año anterior.

## 21 SITUACIÓN DE LOS BENEFICIOS EN ANÁLISIS POR TIEMPO DE TRAMITACIÓN Y RESPONSABLE POR LA PENDENCIA

GRANDE REGIONES Y UNIDADES DE LA FEDERACIÓN	PENDENCIAS INSS			PENDENCIA ASEGURADO			TOTAL			Proporción de Beneficios en análisis con hasta 45 días (%)
	Hasta 45 días	Más de 45 días	Total	Hasta 45 días	Más de 45 días	Total	Hasta 45 días	Más de 45 días	Total	
<b>BRASIL</b>	<b>302.884</b>	<b>276.337</b>	<b>579.221</b>	<b>15.450</b>	<b>60.674</b>	<b>76.124</b>	<b>318.334</b>	<b>337.011</b>	<b>655.345</b>	<b>48,6</b>
<b>NORTE</b>	<b>13.475</b>	<b>12.311</b>	<b>25.786</b>	<b>914</b>	<b>3.136</b>	<b>4.050</b>	<b>14.389</b>	<b>15.447</b>	<b>29.836</b>	<b>48,2</b>
Rondônia	3.778	3.394	7.172	70	369	439	3.848	3.763	7.611	50,6
Acre	305	398	703	45	266	311	350	664	1.014	34,5
Amazonas	1.954	2.246	4.200	222	587	809	2.176	2.833	5.009	43,4
Roraima	93	176	269	59	296	355	152	472	624	24,4
Pará	5.406	4.325	9.731	377	945	1.322	5.783	5.270	11.053	52,3
Amapá	236	282	518	46	269	315	282	551	833	33,9
Tocantins	1.703	1.490	3.193	95	404	499	1.798	1.894	3.692	48,7
<b>NORDESTE</b>	<b>71.167</b>	<b>84.421</b>	<b>155.588</b>	<b>3.486</b>	<b>13.517</b>	<b>17.003</b>	<b>74.653</b>	<b>97.938</b>	<b>172.591</b>	<b>43,3</b>
Maranhão	9.875	19.791	29.666	675	1.804	2.479	10.550	21.595	32.145	32,8
Piauí	8.270	13.323	21.593	233	911	1.144	8.503	14.234	22.737	37,4
Ceará	9.422	5.869	15.291	571	2.169	2.740	9.993	8.038	18.031	55,4
Rio Grande do Norte	3.591	1.713	5.304	172	509	681	3.763	2.222	5.985	62,9
Paraíba	2.973	3.145	6.118	167	1.018	1.185	3.140	4.163	7.303	43,0
Pernambuco	8.477	10.286	18.763	487	2.051	2.538	8.964	12.337	21.301	42,1
Alagoas	6.902	6.735	13.637	305	763	1.068	7.207	7.498	14.705	49,0
Sergipe	3.165	6.998	10.163	106	884	990	3.271	7.882	11.153	29,3
Bahia	18.492	16.561	35.053	770	3.408	4.178	19.262	19.969	39.231	49,1
<b>SUDESTE</b>	<b>114.713</b>	<b>52.546</b>	<b>167.259</b>	<b>5.924</b>	<b>19.386</b>	<b>25.310</b>	<b>120.637</b>	<b>71.932</b>	<b>192.569</b>	<b>62,6</b>
Minas Gerais	31.930	11.928	43.858	1.267	4.618	5.885	33.197	16.546	49.743	66,7
Espírito Santo	5.937	2.744	8.681	197	957	1.154	6.134	3.701	9.835	62,4
Rio de Janeiro	16.485	6.604	23.089	805	2.364	3.169	17.290	8.968	26.258	65,8
São Paulo	60.361	31.270	91.631	3.655	11.447	15.102	64.016	42.717	106.733	60,0
<b>SUL</b>	<b>53.853</b>	<b>34.353</b>	<b>88.206</b>	<b>1.701</b>	<b>11.026</b>	<b>12.727</b>	<b>55.554</b>	<b>45.379</b>	<b>100.933</b>	<b>55,0</b>
Paraná	21.869	14.565	36.434	681	4.019	4.700	22.550	18.584	41.134	54,8
Santa Catarina	16.018	8.697	24.715	336	3.023	3.359	16.354	11.720	28.074	58,3
Rio Grande do Sul	15.966	11.091	27.057	684	3.984	4.668	16.650	15.075	31.725	52,5
<b>CENTRO-OESTE</b>	<b>49.676</b>	<b>92.706</b>	<b>142.382</b>	<b>3.425</b>	<b>13.609</b>	<b>17.034</b>	<b>53.101</b>	<b>106.315</b>	<b>159.416</b>	<b>33,3</b>
Mato Grosso do Sul	3.652	2.058	5.710	236	411	647	3.888	2.469	6.357	61,2
Mato Grosso	6.949	5.379	12.328	97	567	664	7.046	5.946	12.992	54,2
Goiás	8.660	2.317	10.977	536	1.031	1.567	9.196	3.348	12.544	73,3
Distrito Federal	30.415	82.952	113.367	2.556	11.600	14.156	32.971	94.552	127.523	25,9

Fuentes: DATAPREV / SUIBE.

## EVOLUCIÓN DEL VALOR RECAUDADO POR LA SEGURIDAD SOCIAL – 2006/2018

AÑOS/MESES	TOTAL		EMPRESAS Y ENTIDADES EQUIPARADAS		CONTRIBUYENTES INDIVIDUALES		OTROS <sup>(1)</sup>	
	Total (R\$)	Variación en Relación al mes anterior (en %)	Total (R\$)	Variación en Relación al mes anterior (en %)	Total (R\$)	Variación en Relación al mes anterior (en %)	Total (R\$)	Variación en Relación al mes anterior (en %)
2006 Total	132.329.977.172	14,79	112.405.875.491	12,77	4.785.713.350	13,00	15.138.388.331	33,19
2007 Total	150.585.971.680	13,80	129.764.294.656	15,44	5.090.906.918	6,38	15.730.770.106	3,91
2008 Total	180.399.474.856	19,80	155.236.521.472	19,63	5.747.049.735	12,89	19.415.903.649	23,43
2009 Total	197.583.518.330	9,53	169.735.037.126	9,34	6.467.179.317	12,53	21.381.301.887	10,12
2010 Total	232.450.773.753	17,65	200.598.028.794	18,18	7.278.866.463	12,55	24.573.878.496	14,93
2011 Total	272.433.738.635	17,20	231.437.592.543	15,37	8.168.701.001	12,22	32.827.445.091	33,59
2012 Total	271.864.862.867	-0,21	253.995.227.460	9,75	9.230.881.346	13,00	8.638.754.061	-73,68
2013 Total	289.508.476.824	6,49	270.236.893.380	6,39	10.598.458.739	14,82	8.673.124.705	0,40
2014 Total	300.421.855.384	3,77	281.723.960.987	4,25	11.707.725.602	10,47	6.990.168.795	-19,40
2015 Total	305.589.674.322	1,72	288.310.543.884	2,34	11.770.070.500	0,53	5.509.059.938	-21,19
2016 Total	323.438.808.412	5,84	306.808.012.475	6,42	9.587.718.161	-18,54	7.043.077.776	27,85
2017 Total	339.730.662.844	5,04	320.003.638.369	4,30	9.880.522.369	3,05	9.846.502.106	39,80
Enero	26.051.558.111	-40,36	24.778.094.776	-40,78	752.716.768	-10,47	520.746.567	-48,04
Febrero	25.907.269.113	-0,55	24.331.763.131	-1,80	804.140.150	6,83	771.365.832	48,13
Marzo	25.908.539.347	0,00	24.559.337.037	0,94	832.539.770	3,53	516.662.540	-33,02
Abril	26.649.437.546	2,86	25.065.664.845	2,06	815.265.772	-2,07	768.506.929	48,74
Mayo	27.225.488.990	2,16	25.492.179.919	1,70	867.437.130	6,40	865.871.941	12,67
Junio	25.793.823.327	-5,26	24.363.547.592	-4,43	752.863.496	-13,21	677.412.239	-21,77
Julio	27.302.381.925	5,85	25.518.696.918	4,74	836.765.886	11,14	946.919.121	39,78
Agosto	27.524.311.011	0,81	25.942.393.073	1,66	839.522.784	0,33	742.395.154	-21,60
Septiembre	28.652.242.065	4,10	26.507.799.855	2,18	954.679.209	13,72	1.189.763.001	60,26
Octubre	26.069.030.587	-9,02	24.881.224.521	-6,14	773.918.149	-18,93	413.887.917	-65,21
Noviembre	27.381.536.795	5,03	25.323.277.552	1,78	809.415.821	4,59	1.248.843.422	201,73
Diciembre	45.265.044.027	65,31	43.239.659.150	70,75	841.257.434	3,93	1.184.127.443	-5,18
2018 Enero	27.384.801.266	-39,50	25.894.776.216	-40,11	825.369.830	-1,89	664.655.220	-43,87
Febrero	27.672.201.761	1,05	25.903.031.251	0,03	816.157.541	-1,12	953.012.969	43,38
Marzo	27.207.775.031	-1,68	25.619.734.753	-1,09	858.292.930	5,16	729.747.348	-23,43
Abril	27.949.935.123	2,73	26.375.190.472	2,95	841.965.433	-1,90	732.779.218	0,42
Mayo	27.906.338.773	-0,16	26.351.076.669	-0,09	842.305.623	0,04	712.956.481	-2,71
Junio	27.514.641.736	-1,56	25.944.611.647	-1,63	821.691.176	-2,41	748.338.913	2,12
Julio								
Agosto								
Septiembre	DATOS NO DISPONIBLES PARA LA ADECUACIÓN DE LOS SISTEMAS AL E-SOCIAL		DATOS NO DISPONIBLES PARA LA ADECUACIÓN DE LOS SISTEMAS AL E-SOCIAL		DATOS NO DISPONIBLES PARA LA ADECUACIÓN DE LOS SISTEMAS AL E-SOCIAL		DATOS NO DISPONIBLES PARA LA ADECUACIÓN DE LOS SISTEMAS AL E-SOCIAL	
Octubre	DATOS NO DISPONIBLES PARA LA ADECUACIÓN DE LOS SISTEMAS AL E-SOCIAL		DATOS NO DISPONIBLES PARA LA ADECUACIÓN DE LOS SISTEMAS AL E-SOCIAL		DATOS NO DISPONIBLES PARA LA ADECUACIÓN DE LOS SISTEMAS AL E-SOCIAL		DATOS NO DISPONIBLES PARA LA ADECUACIÓN DE LOS SISTEMAS AL E-SOCIAL	
Noviembre	DATOS NO DISPONIBLES PARA LA ADECUACIÓN DE LOS SISTEMAS AL E-SOCIAL		DATOS NO DISPONIBLES PARA LA ADECUACIÓN DE LOS SISTEMAS AL E-SOCIAL		DATOS NO DISPONIBLES PARA LA ADECUACIÓN DE LOS SISTEMAS AL E-SOCIAL		DATOS NO DISPONIBLES PARA LA ADECUACIÓN DE LOS SISTEMAS AL E-SOCIAL	
Diciembre	DATOS NO DISPONIBLES PARA LA ADECUACIÓN DE LOS SISTEMAS AL E-SOCIAL		DATOS NO DISPONIBLES PARA LA ADECUACIÓN DE LOS SISTEMAS AL E-SOCIAL		DATOS NO DISPONIBLES PARA LA ADECUACIÓN DE LOS SISTEMAS AL E-SOCIAL		DATOS NO DISPONIBLES PARA LA ADECUACIÓN DE LOS SISTEMAS AL E-SOCIAL	
Subtotal <sup>(2)</sup>	165.635.693.690	5,14	156.088.421.008	5,05	5.005.782.533	3,75	4.541.490.149	10,22

Fuente: DATAPREV / SINTESE

(1) Incluye los ingresos de: débitos administrativos, crédito judicial, pago administrativo y judicial, patrimonio, devolución y ignorada.

(2) La variación corresponde a la razón entre el acumulado del año y el acumulado del mismo periodo del año anterior.

Nota: desde enero de 2012 los valores no incluyen: (a) el pago de las cotizaciones sociales en los ingresos de las empresas beneficiadas por la reducción de las contribuciones sobre la nómina, (b) los ingresos debido a las políticas específicas como SIMPLES, FIES.

REFIS y transferencias FNS (c) del Tesoro Nacional de la Seguridad Social para compensar la reducción de las contribuciones sobre la nómina.

23

## VALOR RECAUDADO POR LA SEGURIDAD SOCIAL POR FUENTE DE INGRESOS, SEGÚN LAS UNIDADES DE LA FEDERACIÓN

GRANDE REGIONES Y UNIDADES DE LA FEDERACIÓN	Total (R\$)	% del Total	Variación en Relación al mes anterior (%)	FUENTES DE INGRESOS (R\$)							
				Empresas y Entidades Equiparadas	Contribuyente Individual	Debito Administrativo	Devolución de Beneficio	Patrimonio	Deudas Activas	Acrecidos Legales	Otros Ingresos
<b>BRASIL</b> <b>NORTE</b> Rondônia Acre Amazonas Roraima Pará Amapá Tocantins <b>NORDESTE</b> Maranhão Piauí Ceará Rio Grande do Norte Paraíba Pernambuco Alagoas Sergipe Bahia <b>SUDESTE</b> Minas Gerais Espírito Santo Rio de Janeiro São Paulo <b>SUL</b> Paraná Santa Catarina Rio Grande do Sul <b>CENTRO-OESTE</b> Mato Grosso do Sul Mato Grosso Goiás Distrito Federal <b>DIRECCIÓN GENERAL <sup>(1)</sup></b> <b>IGNORADO</b>	<h1 style="color: red;">DATOS NO DISPONIBLES PARA LA ADECUACIÓN DE LOS SISTEMAS AL E-SOCIAL</h1>										

Fuente: DATAPREV / SINTESE

(1) Incluye repases del Tesoro Nacional para el Instituto Nacional de Seguridad Social (INSS) relativos a las contribuciones del FIES

Los valores no incluyen: (a) el pago de las cotizaciones sociales en los ingresos de las empresas beneficiadas por la reducción de las contribuciones sobre la nómina, (b) los ingresos debido a las políticas específicas como SIMPLES, FIES, REFIS y transferencias FNS (c) del Tesoro Nacional de la Seguridad Social para compensar la reducción de las contribuciones sobre la nómina.

24

## VALOR DE LAS RECAUDACIONES EFECTUADAS POR LAS EMPRESAS SEGÚN EL SECTOR DE ACTIVIDAD ECONÓMICA

SECTOR DE ACTIVIDAD ECONÓMICA	Total (R\$)	% del total	Variación en Relación al mes anterior (en %)	SECTOR DE ACTIVIDAD ECONÓMICA	Total (R\$)	% del total	Variación en Relación al mes anterior (en %)
<b>TOTAL</b>				<b>Servicios</b>			
<b>Agricultura</b>				Comercio de Vehículos y Combustibles			
<b>Industria</b>				Comercio mayorista			
Extractiva Mineral				Comercio minorista			
Construcción				Alojamiento y Alimentación			
Servicios Industriales				Transporte y Almacenaje			
<b>Transformación</b>				Comunicación			
Productos Alimentares y Bebidas				Intermediarios Financieros			
Productos Textiles				Actividades Inmobiliarias			
Fabricación de Celulosis y Papel				Actividades de Informática y Conexas			
Refino de Petróleo y Prod. De Alcohol				Servicios Prestados Princ. a empresas			
Productos Químicos				Adm. Pública Defensa y Seguridad Social			
Artículos de Caucho y Plástico				Educación			
Productos de Minerales no metálicos				Salud y Servicios Sociales			
Metalurgia Básica				Actividades Asociativas, Cult. y Desp.			
Fabricación de Productos de Metal				Otros Servicios			
Fabricación de Maquinas y Equip.				<b>Ignorado</b>			
Fabricación de Maqu. Y Ap. Eléctricos							
Montaje Vehículos y Equ. Transporte							
Otras Industrias de Transformación							

**DATOS NO  
DISPONIBLES  
PARA LA  
ADECUACIÓN DE  
LOS SISTEMAS AL  
E-SOCIAL**

**DATOS NO  
DISPONIBLES  
PARA LA  
ADECUACIÓN DE  
LOS SISTEMAS AL  
E-SOCIAL**

Fuente: DATAPREV / SINTESE

Notas: Los datos presentados en este cuadro están determinados por la ubicación de la empresa, los datos de las tablas 22 y 23 son por lugar de pago.

El valor total también es diferente entre esta tabla y las de 22 y 23 porque esta tabla excluye las GPS con erro de cierre (cuando la suma de las cantidades reportadas en las líneas es diferente del valor de la pieza total), y las tablas anteriores considerar todos los GPS.

Los valores no incluyen el pago de las cotizaciones sociales en los ingresos de las empresas beneficiadas por la reducción de las contribuciones sobre la nómina.

25

## VALOR DE LAS RECAUDACIONES EFECTUADAS POR LAS EMPRESAS, SEGÚN LAS UNIDADES DE LA FEDERACIÓN

GRANDES REGIONES Y UNIDADES DE LA FEDERACIÓN	Total (R\$)	% del total	Var. en relación al mes anterior (%)	CLASE DE ACTIVIDAD ECONÓMICA (R\$)					
				Agricultura	Industria	Servicios			Actividades Ignoradas
						Total	Comercio	Transporte, Almacenaje y Comunicaciones	
<b>BRASIL</b> <b>NORTE</b> Rondônia Acre Amazonas Roraima Pará Amapá Tocantins <b>NORDESTE</b> Maranhão Piauí Ceará Rio Grande do Norte Paraíba Pernambuco Alagoas Sergipe Bahia <b>SUDESTE</b> Minas Gerais Espírito Santo Rio de Janeiro São Paulo <b>SUL</b> Paraná Santa Catarina Rio Grande do Sul <b>CENTRO-OESTE</b> Mato Grosso do Sul Mato Grosso Goiás Distrito Federal <b>IGNORADO</b>	<h1 style="color: red; margin: 0;">DATOS NO DISPONIBLES PARA LA ADECUACIÓN DE LOS SISTEMAS AL E-SOCIAL</h1>								

Fuente: DATAPREV / SINTESE

Nota: Los datos de esta tabla están determinados por la ubicación de la empresa, los datos de las tablas 22 y 23 son por lugar de pago. La suma también difiere de esta tabla y de 22 y 23 porque esta tabla excluye las GPS con erro de cierre (cuando la suma de las cantidades indicadas en los artículos es diferente del valor de la total de la pieza), y las tablas precedentes consideran todas las GPS.

Los valores no incluyen el pago de las cotizaciones sociales en los ingresos de las empresas beneficiadas por la reducción de las contribuciones sobre la nómina.



DESCRIPCIÓN	ENE/18	FEB/18	MAR/18	ABR/18	MAY/18	JUN/18	JUL/18	AGO/18	SEP/18	OCT/18	NOV/18	DIC/18
<b>BENEFICIARIAS</b>												
Beneficio Mínimo - R\$	954,00	954,00	954,00	954,00	954,00	954,00	954,00	954,00	954,00	954,00	954,00	<b>954,00</b>
Techo del Sal. Beneficio y Sal. Contribución - R\$	5.645,80	5.645,80	5.645,80	5.645,80	5.645,80	5.645,80	5.645,80	5.645,80	5.645,80	5.645,80	5.645,80	<b>5.645,80</b>
Valor Maximo de Beneficio - R\$	5.645,80	5.645,80	5.645,80	5.645,80	5.645,80	5.645,80	5.645,80	5.645,80	5.645,80	5.645,80	5.645,80	<b>5.645,80</b>
Salario Familia 1	54,00	54,00	54,00	54,00	54,00	54,00	54,00	54,00	54,00	54,00	54,00	<b>54,00</b>
Salario Familia 2	31,71	31,71	31,71	31,71	31,71	31,71	31,71	31,71	31,71	31,71	31,71	<b>31,71</b>
<b>ECONOMICAS</b>												
Salario Minimo - R\$	954,00	954,00	954,00	954,00	954,00	954,00	954,00	954,00	954,00	954,00	954,00	<b>954,00</b>
Dólar Comercial Mediano (Venta) - R\$	3,2106	3,2415	3,2792	3,4075	3,6361	3,7732	3,8288	3,9298	4,1165	3,7584	3,7867	<b>3,8851</b>
Taja Referencial - TR (% al mes)	-	-	-	-	-	-	-	-	-	-	-	-
<b>ÍNDICE DE PRECIOS</b>												
INPC (Dec/93 = 100)	5.054,52	5.063,62	5.067,16	5.077,80	5.099,63	5.172,55	5.185,48	5.185,48	5.201,04	5.221,84	5.208,79	<b>5.216,08</b>
Variación (%)	0,23	0,18	0,07	0,21	0,43	1,43	0,25	0,00	0,30	0,40	-0,25	<b>0,17</b>
Variación en 12 meses (%)	1,87	1,81	1,56	1,69	1,76	3,53	3,61	3,64	3,97	4,00	3,56	<b>3,43</b>
IPCA (Dec/93 = 100)	4.930,72	4.946,50	4.950,95	4.961,84	4.981,69	5.044,46	5.061,11	5.056,56	5.080,83	5.103,69	5.092,97	<b>5.100,61</b>
Variación (%)	0,29	0,32	0,09	0,22	0,40	1,26	0,33	-0,09	0,48	0,45	-0,21	<b>0,15</b>
Variación en 12 meses (%)	2,86	2,84	2,68	2,76	2,86	4,39	4,48	4,19	4,53	4,56	4,05	<b>3,75</b>
IGP-DI (Aug/94 = 100)	654,97	655,98	659,67	665,77	676,70	686,70	689,75	694,41	706,83	708,69	700,60	<b>697,45</b>
Variación (%)	0,58	0,15	0,56	0,93	1,64	1,48	0,44	0,68	1,79	0,26	-1,14	<b>-0,45</b>
IGP-M (Aug/94 = 100)	662,83	663,31	667,52	671,33	680,58	693,29	696,80	701,68	712,34	718,68	715,17	<b>707,44</b>
Variación (%)	0,76	0,07	0,64	0,57	1,38	1,87	0,51	0,70	1,52	0,89	-0,49	<b>-1,08</b>
IPC-3i - Variación (%) <sup>(1)</sup>	0,54	0,20	0,15	0,42	0,62	1,24	0,15	0,05	0,48	0,61	-0,17	<b>0,36</b>

Fuentes: DATAPREV/SINTESE, IPEA, BNDES y BACEN.

(1) IPC-3i es un índice de precios publicado trimestralmente por la Fundação Getúlio Vargas, con el fin de calcular el costo de vida para las familias formadas en su mayoría por personas con más de 60 años.

## BENEFICIOS

Los beneficios consisten en prestaciones pecuniarias pagas por la Seguridad Social a los asegurados o a sus dependientes, de forma a atender la cobertura de los eventos de enfermedad, accidentes de trabajo, invalidez, muerte o edad avanzada, tanto por el tiempo de contribución y el trabajo sujeto a condiciones especiales; la protección a la maternidad, salario-familia y auxilio-reclusión; y las prestaciones asistenciales pagadas a las personas de edad avanzada o con discapacidad.

Los beneficios de pagos continuos se caracterizan por los pagos mensuales continuos hasta que cierto evento (muerte, por ejemplo) provoque su cesación. Los beneficios son corregidos anualmente según índice establecido por actos legales (Leyes o medidas provisionales), siempre en el mes en el que el valor del salario mínimo es ajustado.

La dinámica de los beneficios en el sistema de pensiones comprende los siguientes procesos: a) Concesión, que trata del flujo de entrada de nuevos beneficios en el sistema; b) Mantenimiento que engloba los beneficios activos y suspendidos constantes en la lista; c) Cesación que coincide con los beneficios que no generan más créditos y son excluidos del registro, y d) Emisión que trata de los créditos emitidos para pagamiento de los beneficios que está activos en el registro. Un beneficio se suspende cuando no genera créditos para pagamientos, pudiendo ser reactivado en cualquier momento.

Los beneficios se pueden clasificar en: a) BENEFICIOS DEL RGPS son regulados por el Régimen General de la Seguridad Social- RGPS, dependen de la contribución de los asegurados (obligatorios o facultativos) y comprenden los beneficios de previdencia y accidentarios. Su valor (renta mensual) se calcula sobre la base de los salarios-de-contribución del asegurado y ajustados de acuerdo con la ley vigente. Beneficios de Previdencia usualmente, dependen principalmente de un número mínimo de contribuciones mensuales (período de carencia) para los que el asegurado pueda aprovechar. Engloban las jubilaciones, las pensiones por muerte, los auxilios, el salario-familia y salario-maternidad. Beneficios de accidentes son dados al asegurado, o a su(s) dependiente(s), cuando el accidente se produce a través del trabajo, o incluso cuando se padece en el camino entre la casa y el lugar de trabajo, causando lesión o trastorno funcional que causa la muerte o disminución de la capacidad para el trabajo; y b) BENEFICIOS ASISTENCIALES están reguladas por la Ley Orgánica de la Asistencia Social - LOAS, que garantizan un salario mínimo mensual a las personas mayores de 65 años o más y las personas con discapacidad que no pueden trabajar y vivir independientemente. En ambos casos, el valor del ingreso familiar per cápita de los beneficiarios debe ser inferior a ¼ del salario mínimo. Estos beneficios se proporcionan independientemente de las aportaciones realizadas.

### BENEFICIOS CONCEDIDOS

Corresponden a los requisitos de las prestaciones presentadas por los asegurados del Seguro Social, los cuales son analizados, aprobados y autorizados para el pago al completar todos los requisitos necesarios para la concesión de la especie solicitada. Las informaciones tienen como período de referencia la fecha del Pedido de Beneficio - DDB. Los datos de cantidad no incluyen el monto de las pensiones alimenticias ni las pensiones por muerte, a pesar de que tienen un número de beneficios – NB, corresponden a las fracciones de un mismo beneficio. Los datos de valor corresponden a la Renta Mensual Inicial - RMI convertida. La conversión es efectuada a partir de la Fecha de Inicio del Beneficio – DIB para la fecha para pedidos de beneficios - DDB, utilizando el valor de la pensión mínima como indicador. Las informaciones de valor aquí presentadas no incluyen los complementos positivos, los descuentos ni los eventuales pagos en retraso.

### VALOR DE CRÉDITOS EN CONCESIÓN:

Corresponde a los créditos otorgados para el primer pago de beneficios concedidos. A partir del segundo pago, los créditos emitidos pasan a ser contabilizados en la sub-sesión Beneficios Emitidos. Diferentemente de las informaciones contantes en los otros cuadros de concesión, los valores refieren-se al valor neto, que es dado por la diferencia entre el valor bruto (valor del beneficio adicionado de complementos, acrecimos, etc.) y el valor de los descuentos) impuesto de ingreso, pensión alimenticia, etc.), incluyendo se necesario, el valor de prestaciones retrasadas. El periodo de referencia (mes) corresponde a la fecha de pagamiento del beneficio y no al DDB, utilizado en los demás cuadros de concesión.

### BENEFICIOS EMITIDOS

Son denominados beneficios emitidos los créditos encaminados a la red bancaria para pagos de de beneficios de prestaciones que están activos en el registro. Los Complementos Positivos – CP de un beneficio, tales cuales los derivados judiciales, reactivación y revisión de beneficio, inclusión de acompañante, etc, también constituyen créditos emitidos desde que sean de bajo valor. Los beneficios emitidos no incluyen los Pagamientos de Beneficios – PAB, que son comandados por las Agencias de Seguro Social –APS y pagos directamente en el Banco de Brasil. La cantidad de créditos emitidos pueden ser mayores que el número de beneficios activos porque un beneficio puede generar más de un crédito en una misma competencia. Los datos de cantidad incluyen pensiones alimenticias y los desdoblamientos de pensiones por muerte. Los datos de valor corresponden al valor neto, que es obtenido por la diferencia entre el valor bruto (valor del beneficio adicionado de complementos, salario-familia, etc.) y el valor de los descuentos (impuesto sobre la renta, pensiones alimenticias, etc). Los cuadros 12, 13, 14, diferentemente de los demás cuadros, consideran el valor del beneficio acrecido de complementos, no incorporando los créditos eventuales ni los descuentos. Las informaciones tienen como periodo de referencia el mes de competencia del beneficio. Las parcelas relativas al abono anual (13° salario) son incorporadas al valor de las competencias agosto y noviembre, pagas en los meses de septiembre y diciembre, respectivamente.

**REQUERIMIENTOS, RECHAZOS Y ANALISIS DE BENEFICIOS:**

**REQUERIDOS:** Cantidad de procesos de beneficios requeridos (que recibieron un Numero de Beneficio – NB) y cuya Fecha de Requerimiento – DER es el mes de referencia.

**RECHAZADOS:** Son los procesos de beneficios requeridos, despachados y no concedidos, porque no han rellenado los requisitos legales para la concesión.

**EN ANÁLISIS:** Corresponden al estoque de procesos de beneficios requeridos y que aún no fueron despachados por el INSS, o sea, no fueron concedidos, despedidos, y ni cerrados hasta el mes de referencia, o que está aguardando documentos o informaciones adicionales del requirente. Comprenden los requerimientos de beneficios que tengan DER y no posean Data de Despacho del Beneficio – DDB.

Las Informaciones relativas a beneficios requeridos, rechazados o en análisis incluyen beneficios de previdencia, accidentarios, asistenciales, y los Beneficios de la Legislación Específica\_BLE. Los datos relativos al beneficio Amparo Asistencial al Portador de Deficiencia y al beneficio Amparo Asistencial al Anciano – LOAS están incluidos, respectivamente, en beneficios por incapacidad y demás beneficios.

**BENEFICIOS SUSPENDIDOS**

Corresponden a los Beneficios en registro que provisoriamente no generan crédito para pagamiento, aun que tengan su valor actualizado mensualmente, pudiendo tornarse activos a cualquier momento por orden del INSS. Incluye pensiones alimenticias y desdoblamientos de pensiones por muerte.

**BENEFICIOS CESADOS**

Corresponden a los Beneficios de prestación continua que generan créditos por motivos diversos, tales cuales óbito, alta médica, transformación en otros beneficios, mayoría, entre otros, de acuerdo con la legislación. Como la comunicación del evento que genera la cesación del beneficio, en algunos casos, ocurre con retraso, estas informaciones están sujetas a correcciones posteriores. Son incluidas las pensiones alimenticias y los desdoblamientos de pensiones por muerte.

**RECAUDACIÓN**

Corresponde a las actividades relacionadas con el recogimiento de ingresos de contribuciones sociales, patrimoniales, y de otras importancias debidas a la Seguridad Social, previstas en la legislación. Constituyen contribuciones Sociales: a) las empresas y entidades equiparadas, incidentes sobre la remuneración paga, debida o acreditada a los asegurados a su servicio y sobre el ingreso o lucro; b) las de los empleadores domésticos; c) las de los asegurados (empleados, incluso el domestico, trabajador espontáneo, contribuyente individual, asegurado especial y facultativo) y, d) los incidentes sobre la receta de concursos de pronósticos.

Las contribuciones de las empresas, incidentes sobre la receta o el facturar y el lucro, salvo aquellas substitutivas de las contribuciones incidentes sobre la remuneración paga o acreditada a los asegurados a su servicio, además de aquellas incidentes sobre el ingreso de concursos y pronósticos, son recaudados por la Secretaria de la Receta Federal y no constan los cuadros aquí presentados. Las contribuciones incidentes sobre la remuneración paga o acreditada a los a asegurados a servicio de las empresas, las substitutivas de estas, incidentes sobre la receta o a facturar y o ingreso neto (contribución de las asociaciones deportivas que mantienen equipos de futbol profesional y de los productores rurales, personas físicas y jurídicas), bien como la receta patrimonial que engloba el valor de rendimientos referentes a la alienación y a la locación de inmuebles de propiedad del INSS, son administradas por este.

**RECAUDACIÓN TOTAL:**

Valor de las recaudaciones provenientes de todos los ingresos incluidos en el Guía de Seguridad Social – GPS. Engloba ingresos de contribuciones sociales (de empresas y entidades equiparadas y contribuyentes en general), débitos y cuotas (fase Administrativa y judicial), ingresos patrimoniales, devolución de beneficios, reclamaciones trabajitos y otros. Incluye las contribuciones relativas a otras entidades (salario –educación, INCRA, SENAI, SESC, etc.) y los acrecimientos legales (actualización monetaria, juros, y multas), o sea, corresponde a la rúbrica 11 del GPS. Los datos son apurados por local de pagamiento y el mes de referencia es el mes de procesamiento de la guía (mes civil).

**RECAUDACIÓN DE LAS EMPRESAS Y ENTIDADES EQUIPARADAS:**

Valor de las recaudaciones provenientes de todos los ingresos incluidos en el Guía de Seguridad Social – GPS. Engloba ingresos de contribuciones sociales (de empresas y entidades equiparadas y contribuyentes en general), débitos y cuotas (fase Administrativa y judicial), ingresos patrimoniales, devolución de beneficios, reclamaciones trabajitos y otros. Incluye las contribuciones relativas a otras entidades (salario –educación, INCRA, SENAI, SESC, etc.) y los acrecimientos legales (actualización monetaria, juros, y multas), o sea, corresponde a la rúbrica 11 del GPS. Los datos son apurados por local de pagamiento y el mes de referencia es el mes de procesamiento de la guía (mes civil). La distribución del valor de recaudación de las empresas y entidades según las Unidades de la Federación presentadas en los cuadros 22 y 23 es diferente del cuadro 24 porque los datos son procesados por local de pagamiento y no según por localización de establecimiento. El valor total también es diferente entre estos cuadros porque los cuadros 22 y 23 consideran todos los GPS y el cuadro 24 excluye los GPS con error de encerramiento (cuando la suma de los valores informados en las rubricas es diferente del valor de la rúbrica total).

**FLUJO DE CAJA:**

Corresponde al movimiento financiero de la Seguridad Social, efectuada por el acompañamiento diario de la entrada (recibimientos) y de la salida (pagamientos) de recursos financieros de la caja del INSS.

**OTRAS INFORMACIONES DE SEGURIDAD**

**PISO BENEFICIARIO:** Es el Valor mínimo establecido por la Constitución Federal, Art. 201, Para. 2º, que determina: “ningún beneficio que substituye el salario-de-contribución o el rendimiento del trabajo del asegurado tendrá valor mensual inferior al salario mínimo.”

**TECHO DEL SALARIO-DE-CONTRIBUCIÓN:** Es el valor máximo de base de contribución para el Régimen General de Seguridad Social.

**VALOR MÁXIMO DEL BENEFICIO:** Es el valor máximo de los beneficios del Régimen General de Seguridad Social.

**SALARIO-FAMILIA:** Es debido al asegurado empleado y al trabajador sin cartera de trabajo, tanto en la condición de activo como en la de jubilado o por invalidez o a los demás jubilados a los 65 años, si del sexo masculino, y a los 60 años, si del sexo femenino o aún en gozo de auxilio-enfermedad, en la proporción del respectivo número de hijos o equiparados, de hasta 14 años de edad, o de cualquier edad si está invalido.

**SALARIO DE CONTRIBUCIÓN**

Se entiende por salario-de-contribución: a) para el empleado y trabajador sin cartera de trabajo - la remuneración recibida en una o más empresas, comprendiendo todos los ingresos pagados o acreditados por cualquier causa durante el mes, destinados para retribuir el trabajo; b) para los trabajadores domésticos – la remuneración registrada en la Cartera de Trabajo y Seguridad Social – CTPS; c) para el contribuyente Individual - la remuneración recibida en una o más empresas o por el ejercicio de actividad por propia cuenta durante el mes; y, para el asegurado facultativo - el valor por este, declarado.

### **CONTRIBUYENTES PARA EL RÉGIMEN GENERAL DE SEGURIDAD SOCIAL:**

Son contribuyente de la Seguridad Social a empresa y a la entidad similar, el empleado y el trabajador doméstico. Son aseguradas obligatorias las siguientes personas: empleados, empleado contribuyente nacional individual, los trabajadores independientes y asegurados de forma especial. También están aquellos que se unen a la Seguridad Social por cuenta propia, los asegurados opcional. Para cada tipo de contribuyente es definida una forma específica de contribución. A seguir, son conceptuados los contribuyentes de la Seguridad Social de siguiente forma:

- **EMPRESA** - Empresa individual o jurídica que asume el riesgo de actividades económicas urbana o rural, con fines lucrativos o no, tanto cuanto los órganos y entidades de administración pública directa, indirecta y fundacional. Similar a una empresa, a efectos de pensión, el contribuyente individual en relación con el asegurado que contrata el servicio, así como la cooperativa, la asociación o la entidad cualquier naturaleza o finalidad, la misión diplomática y consular de carreras en el extranjero.
- **EMPLEADOR DOMÉSTICO** - Una persona o familia que admite a su servicio, sin fines de lucro, empleada doméstica.
- **TRABAJADOR** – que se puede clasificar en:

**Empleado** – aquel que presta servicios a las empresas urbanas o rurales, en carácter no eventual, sobre su subordinación y mediante remuneración, incluidos los directores empleados y,

**Trabajador sin cartera de trabajo** - presta a una o más empresas, sin vínculo de empleo, servicios de naturaleza urbana o rural, con la mediación de los sindicatos u órganos gestores de mano de obra calificada. (por lo general el puerto).

- **CONTRIBUYENTE INDIVIDUAL** – A partir de la Ley N° 9876 de 26 de noviembre de 1999, las categorías de asegurados empresarios, trabajador autónomo y equiparados, se unificaron en una sola categoría – la de Contribuyente Individual. Esta ley considera que contribuyentes asegurados individuales como: el productor rural persona física; el minero; el eclesiástico; el brasileño civil que trabaja en el extranjero; los empresarios urbanos o rurales; los trabajadores que prestan servicios con carácter temporal; y los trabajadores autónomos. El arte. 9 del Reglamento de la Seguridad Social - RPS aprobado por Decreto N° 3048 del 6 de mayo de 1999, modificado por el Decreto N° 3265 del 29 de noviembre de 1999, enumera incluso como contribuyentes individuales, entre otros: elegido para el cargo de adjunto dirección cooperativa, asociación o entidad de cualquier naturaleza o finalidad, y el liquidador o síndico electo para ejercer la actividad hacia condominio, siempre que reciban compensación, jubilado de cualquier magistrado designado régimen temporal Tribunal Laboral clase o magistrado designado del Tribunal Electoral, el becario de Buena Voluntad Ejército contratista vivienda, de conformidad con la Ley No. 6855 del 18 de noviembre de 1980, el árbitro y sus asistentes, que actuará de conformidad con la Ley No. 9615 del 24 de marzo 1998.

**Trabajador Autónomo y similares** - la prestación de servicios a zonas urbanas o rurales, con carácter temporal, una o más empresas, sin relación de empleo, o que ejerza, sobre su propia actividad económica remunerada naturaleza urbana, con fines lucrativos o no.

**Empresario** - Corresponde al propietario de una empresa, el director no empleado, miembro del consejo de administración y similares.

- **EMPLEADO DOMÉSTICO** - Una persona o familia que admite a su servicio, sin fines de lucro, empleada doméstica.
- **OPCIONAL** - es la mayor de 16 años que está afiliado al Régimen General de la Seguridad Social, por contribución, siempre que no realiza trabajo remunerado que se ajuste a ser asegurado obligatoriamente.
- **ASEGURADO ESPECIAL** - Productor, la pareja, el aparcerero rural y el inquilino, el pescador y similares, el ejercicio de estas actividades de forma individual o en la economía familiar, aunque con la ayuda de un tercero, así como sus cónyuges o parejas y niños mayores de 16 años de edad o asimilados a los de trabajo, demostrado, con su grupo familiar.

<b>Lista de siglas utilizadas en este documento:</b>			
AEPS	Anuário Estatístico da Previdência Social	IPC-Fipe	Índice de Preços ao Consumidor – Fundação Instituto de Pesquisas Econômicas
BLE	Benefícios de la legislación Específica	LOAS	Lei Orgânica de Assistência Social (Lei Nº 8.742/93)
BMD	Boletim Mensal de Desempenho	LOPS	Lei Orgânica de Previdência Social (Lei Nº 3.807/60)
CAPIN	Caixa de Aposentadorias e Pensões da Imprensa Nacional	SP	Secretaria de Previdência
CDP	Certificado da Dívida Ativa	NB	Número de Benefício
CNIS	Cadastro Nacional de Informações Sociais	PASEP	Programa de Formação do Patrimônio do Servidor Público
COFINS	Contribuição para o Fundo de Investimento Social	PIB	Produto Interno Bruto
COMPREV	Compensação Previdenciária	PNAD	Pesquisa Nacional por Amostra de Domicílio
CPMF	Contribuição Provisória de Movimentação Financeira	PSS	Plano de Seguridade Social
DATAPREV	Empresa de Tecnologia e Informações da Previdência Social	REFIS	Programa de Recuperação Fiscal
DDB	Data do Despacho do Benefício	RFFSA	Rede Ferroviária Federal Sociedade Anônima
DER	Data de Entrada de Requerimento	RGPS	Regime Geral de Previdência Social
DIB	Data do Início do Benefício	RMI	Renda Mensal Inicial
DRD	Data de Regularização de Documentação	RMV	Rendas Mensais Vitalícias
ECT	Empresa Brasileira de Correios e Telégrafos	RPB	Recibo de Pagamento ao Beneficiário
FIES	Fundo de Financiamento ao Estudante do Ensino Superior	SABI	Sistema de Administração de Benefícios por Incapacidade
FNAS	Fundo Nacional de Assistência Social	SASSE	Serviço de Assistência e Seguro Social dos Economistas
FNS	Fundo Nacional de Saúde	SENAI	Serviço Nacional de Aprendizagem Industrial
FPAS	Fundo de Previdência e Assistência Social	SENAR	Serviço Nacional de Aprendizagem Rural
FUNDACENTRO	Fundação Jorge Duprat Figueiredo de Segurança e Medicina do Trabalho	SESI	Serviço Social da Indústria
GEAP	Grupo Executivo de Assistência Patronal	SIMPLES	Sistema Integrado de Pagamento de Impostos e Contribuições das Microempresas e Empresas de Pequeno Porte
GPS	Guia de Previdência Social	SINAP	Sistema de Informações e Acompanhamento de Projetos do Seguro Social
IBGE	Instituto Brasileiro de Geografia e Estatística	SINTESE	Sistema Integrado de Tratamento Estatístico de Séries Estratégicas
IGP-DI	Índice Geral de Preços – Disponibilidade Interna	SUB	Sistema Único de Benefícios
IGP-M	Índice Geral de Preços do Mercado	SRF	Secretaria da Receita Federal
INCRA	Instituto Nacional de Colonização e Reforma Agrária	SUB	Sistema Único de Benefícios
INPC	Índice Nacional de Preços ao Consumidor	TJLP	Taxa de Juros de Longo Prazo
INSS	Instituto Nacional do Seguro Social	TR	Taxa Referencial
IPCA	Índice de Preço ao Consumidor Amplo		

### Nota

Las tablas de agregación de especies son constituidas por las siguientes especies de beneficios:

Jubilaciones por Edad .....	07, 08, 41, 52, 78 e 81
Jubilaciones por Invalidez .....	04, 06, 32, 33, 34, 51 e 83
Jubilaciones por Periodo de cotización.....	42, 43, 44, 45, 46, 49, 57, 72 e 82
Pensiones por Muerte .....	01, 03, 21, 23, 27, 28, 29, 55 e 84
Auxilios .....	13, 15, 25, 31, 36 e 50
Beneficios Accidentarios.....	02, 05, 10, 91, 92, 93, 94 e 95
Especies Diversas .....	47, 48, 68, 79, 80

### **Convenciones**

... el fenómeno puede haber sido o no verificado, pero su valor es desconocido.

- el fenómeno no fue verificado.

0 o 0,00 el dato fue verificado, pero su valor es inferior a la mitad de la unidad adoptada en la tabla.

**EXPEDIENTE:** Ministro de Hacienda: Paulo Roberto Nunes Guedes; Secretario Ejecutivo del Ministerio de Hacienda: Marcelo Pacheco dos Guaranys; Secretario Especial de Previsión y trabajo: Rogério Simonetti Marinho; Secretario de la Seguridad Social: Leonardo José Rolim Guimarães; Secretario de Políticas de Seguridad Social: Rogério Nagamine Costanzi; Coordinador-General de Estadística, Demografía y Actuaría: Alexandre Zioli Fernandes; Equipo Técnico: Carolina Fernandes dos Santos, Sergio Luiz Maximino e Valdemir de Souza Silva.

Boletín Estadístico de la Seguridad Social es una publicación mensual de la Secretaría de Políticas de Seguridad Social del Ministerio de Hacienda, de responsabilidad de la Secretaría de Políticas de Seguridad Social y elaborado por la Coordinación-General de Estadística, Demografía y e Actuaría. Impresión: Asesoría de Comunicación Social. También disponible en internet en lo sitio: [www.previdencia.gov.br](http://www.previdencia.gov.br)

Es permitida la reproducción total o parcial del contenido de esta publicación desde que citada la fuente.

**CORRESPONDÊNCIA:** Secretaria de Previdência do Ministério da Fazenda – Secretaria de Políticas de Previdência Social  
Esplanada dos Ministérios Bloco “F” 7º andar Sala 741 – 70.059-900 – Brasília/DF  
Tel. +55 61 2021 5115. Fax +55 61 2021 5020