

junio 2019  
volumen 29, número 6

# BOLETIN ESTADÍSTICO DE LA **SEGURIDAD SOCIAL**

SECRETARIA DE POLÍTICAS DE PREVIDÊNCIA SOCIAL  
COORDENAÇÃO-GERAL DE ESTATÍSTICA, DEMOGRAFIA E ATUÁRIA

SECRETARIA ESPECIAL DE  
**PREVIDÊNCIA E TRABALHO**

MINISTÉRIO DA  
**ECONOMIA**



PÁTRIA AMADA  
**BRASIL**  
GOVERNO FEDERAL



## PRESENTACIÓN

El Boletín Estadístico de la Seguridad Social – BEPS es una publicación mensual de la Secretaría de Políticas de Seguridad Social del Ministerio de Hacienda, elaborado por la Coordinación-General de Estadística y Actuaría, que presenta un conjunto de datos, con 27 tablas, sobre beneficios y recaudación de la Seguridad Social, el Flujo de Caja del Instituto Nacional del Seguro Social – INSS y, aún, informaciones de indicadores económicos y datos poblacionales.

La tabla 1 trae un resumen de los datos de beneficios de la Seguridad Social, del Flujo de Caja del INSS y poblacionales. Las informaciones de beneficios concedidos el mes constan en las tablas de 2 a 12. Entre ellos, la tabla 2 trae la evolución mensual de los beneficios concedidos según la clientela urbana y rural. Las tablas 3 y 4 reportan cantidad y valor de los beneficios concedidos en el último mes de la serie por grupos de especie del beneficio. Las tablas 6 y 7 traen informaciones sobre cantidad y valor de los beneficios por rangos de valor. Las tablas 8 y 9 traen informaciones por Unidades de la Federación y la tabla 10 por especie de beneficio.

En la tabla 11 consta el valor de créditos emitidos en la concesión, que corresponden al primer pago efectuado a los beneficiarios, una vez que esos beneficios aún no fueron incluidos en la base de datos; La tabla 12 beneficia concedidos por el origen de decisión y clientela, según principales especies de beneficios del régimen general

Las tablas de 13 a 20 traen datos de beneficios emitidos, que comprenden los créditos encaminados a la red bancaria para pago de beneficios de prestación continuada que están activos en la base de datos. Esas tablas siguen la misma estructura presentada para los beneficios concedidos.

Los datos de las tablas 21 y 22 presentan atraso de un mes e incorporan los beneficios que fueron cesados y suspensos entre la fecha de la emisión de beneficios del mes de referencia y la fecha de la emisión del mes siguiente. Los requerimientos de beneficios están relacionados en la tabla 23, por Unidades de la Federación, clasificados en requeridos, rechazados y en análisis. En la tabla 24 es presentada la evolución mensual de requerimientos, concesiones y rechazos. En la tabla 25 es presentada la cantidad de beneficios en análisis, de acuerdo con el tiempo de tramitación del proceso y de acuerdo con quien está pendiente la marcha del mismo.

La tabla 26 muestra el Flujo de Caja del INSS y la tabla 27 informa otros datos de la Seguridad Social y algunos indicadores económicos. Los conceptos son presentados después de las tablas.

01

## NÚMEROS GENERALES DE LA SEGURIDAD SOCIAL

FLUJO DE CAJA DEL INSS – 2018/2019 – (EN R\$ MIL)			
DISCRIMINACIÓN	JUNE/2019	ACUMULADO EN 2019	ACUMULADO EN 12 MESES
Recaudación Propria	30.313.697	<b>186.633.587</b>	387.903.030
(+) Recaudación Simple	3.554.404	<b>21.156.019</b>	44.473.587
(+) Otras Recaudación	806.275	<b>1.589.724</b>	2.866.040
<b>(=) Recaudación Bruta</b>	<b>34.674.376</b>	<b>209.379.330</b>	<b>435.242.656</b>
(-) Reembolsos y restituciones	3.757	<b>47.167</b>	106.088
(-) Reuniones de Otras Entidades	1.912.699	<b>14.645.843</b>	30.896.755
<b>(=) Recaudación Neta</b>	<b>32.757.920</b>	<b>194.686.320</b>	<b>404.239.813</b>
Beneficios Previdenciarios	48.062.975	<b>290.696.031</b>	606.936.053
(-) Beneficios devueltos	-319.128	<b>-1.007.894</b>	-3.578.952
<b>(=) Beneficios totales</b>	<b>47.743.847</b>	<b>289.688.138</b>	603.357.101
<b>Saldo Previdenciario (Recaudación Neta - Beneficios Previd.)</b>	<b>-14.985.927</b>	<b>-95.001.818</b>	<b>-199.117.288</b>

Fuente: División de programación Financiera

PARTICIPACIÓN DE LA RECAUDACIÓN NETA Y DEL GASTO CON BENEFICIOS DEL RÉGIMEN GENERAL DE SEGURIDAD SOCIAL EN EL PIB – 2018				
PIB (R\$ Mil) <sup>(1)</sup>	RECAUDACIÓN NETA (R\$ Mil)	% EN EL PIB	BENEFICIOS DEL RGPS (R\$ Mil)	% EN EL PIB
<b>6.827.586</b>	<b>391.181.797</b>	<b>5,73</b>	<b>586.378.752</b>	<b>8,59</b>

Fuentes: División de programación Financiera del INSS y IBGE

BENEFICIOS CONCEDIDOS				BENEFICIOS EMITIDOS		
Clientela	Acumulado en 2018		June/2019		June/2019	
	Numero	Valor (R\$ Mil)	Numero	Valor (R\$ Mil)	Numero	Valor (R\$ Mil)
<b>Total</b>	<b>5.123.777</b>	<b>7.062.463</b>	<b>399.153</b>	<b>586.296</b>	<b>35.173.246</b>	<b>45.083.828</b>
Urbano	4.268.557	6.246.594	341.144	528.475	25.618.282	36.513.222
Rural	855.220	815.869	58.009	57.821	9.554.964	8.570.606

Fuentes: INSS / SUB y SINTESE

OTRAS INFORMACIONES DE BENEFICIOS				TIEMPO MEDIANO DE CONCESIÓN (EN DÍAS)		
May/2019		June/2019		May/2019	June/2019	
Beneficios Cesados		Beneficios Suspensos	Requerimientos			
Numero	Valor (R\$ Mil)		Requeridos	Rechazados		
<b>445.796</b>	<b>602.511</b>	<b>95.226</b>	<b>746.216</b>	<b>309.605</b>	<b>65</b>	<b>73</b>

Fuentes: INSS / SUB, SINTESE y SUIBE

(1) PIB corriente a precio de mercado, dato preliminar divulgado por el Instituto Brasileño de Geografía y Estadística – IBGE.

(2) Corresponde al número medio mensual de contribuyentes, o sea, a la suma del número de meses con contribución para cada trabajador, dividido por 12.

DATOS POBLACIONALES - 2017	
DISCRIMINACIÓN	TOTAL
<b>Población Residente</b>	<b>207.087.567</b>
Urbana	177.637.260
Rural	29.450.307
<b>Población Económicamente Activa</b>	<b>104.565.968</b>
Ocupada	91.449.227
Desocupada	13.116.741
<b>Población no Económicamente Activa</b>	<b>63.637.821</b>
<b>Población Ocupada Según Posición en el Trabajo Principal:</b>	
<b>Total</b>	<b>91.449.225</b>
<b>Empleados</b>	<b>55.656.436</b>
Con cartera de trabajo firmada	33.195.277
Empleados públicos y militares	7.734.652
Otros y sin declaración	11.122.510
<b>Trabajador Doméstico</b>	<b>6.207.974</b>
Con cartera de trabajo firmada	1.869.172
Sin cartera de trabajo firmada y sin declaración	4.338.802
<b>Autónomo</b>	<b>23.105.398</b>
<b>Empleador</b>	<b>4.232.482</b>
<b>Trabajadores en la producción para el propio consumo y construcción para el propio uso</b>	<b>2.246.935</b>
No remunerados	0
<b>Cotizantes para instituto de pensión en cualquier trabajo</b>	<b>58.158.490</b>

Fuente: PNAD / IBGE - 2015.

NÚMERO DE COTIZANTES PARA EL RÉGIMEN GENERAL DE PREVISIÓN SOCIAL <sup>(2)</sup> – 2017	
<b>TOTAL</b>	51.138.581
Empleados	39.051.846
Autónomos	9.408.057
Trabajadores Domésticos	1.466.080
Facultativos	1.210.495
Afiliados Especiales	2.103

Fuente: SPREV / CNIS.

02

## EVOLUCIÓN DE LOS BENEFICIOS CONCEDIDOS - 2006/2019

AÑOS/MESES	CANTIDAD				VALOR (R\$)				VALOR MEDIANO (R\$)			TIEMPO MEDIANO DE CONCESIÓN (EN DÍAS)	
	Total	Variación en Relación al año/mes anterior (%)	Clientela		Total	Variación en Relación al año/mes anterior (%)	Clientela		Total	Clientela			
			Urbana	Rural			Urbana	Rural		Urbana	Rural		
2006	Total	4.238.816	7,16	3.221.479	1.017.337	2.454.718.849	18,27	2.108.750.810	345.968.039	579,10	654,59	340,07	...
2007	Total	4.173.350	-1,54	3.157.008	1.016.342	2.565.614.483	4,52	2.185.671.623	379.942.860	614,76	692,32	373,83	...
2008	Total	4.461.842	6,91	3.408.788	1.053.054	2.939.609.022	14,58	2.506.754.117	432.854.905	658,83	735,38	411,05	...
2009	Total	4.473.905	0,27	3.389.215	1.084.690	3.183.818.356	8,31	2.682.419.674	501.398.683	711,64	791,46	462,25	...
2010	Total	4.640.120	3,72	3.565.641	1.074.479	3.581.722.281	12,50	3.033.730.446	547.991.835	771,90	850,82	510,01	...
2011	Total	4.767.039	2,74	3.737.177	1.029.862	3.974.824.813	10,98	3.413.642.786	561.182.027	833,81	913,43	544,91	...
2012	Total	4.957.681	4,00	3.921.951	1.035.730	4.532.732.386	14,04	3.887.990.893	644.741.493	914,28	991,34	622,50	...
2013	Total	5.207.629	5,04	4.169.903	1.037.726	5.142.736.655	13,46	4.438.965.291	703.771.364	987,54	1.064,52	678,19	...
2014	Total	5.211.030	0,07	4.214.863	996.167	5.485.224.495	6,66	4.763.421.962	721.802.533	1.052,62	1.130,15	724,58	...
2015	Total	4.344.701	-16,62	3.546.427	798.274	5.038.457.733	-8,14	4.408.752.229	629.705.504	1.159,68	1.243,15	788,83	...
2016	Total	5.132.451	18,13	4.245.154	887.297	6.699.937.397	32,98	5.917.339.856	782.597.541	1.305,41	1.393,90	882,00	...
2017	Total	4.995.623	-2,67	4.104.488	891.135	6.843.558.931	2,14	6.006.839.950	836.718.982	1.369,91	1.463,48	938,94	...
2018	Total	5.123.777	2,57	4.268.557	855.220	7.062.462.720	3,20	6.246.594.198	815.868.522	1.378,37	1.463,40	953,99	...
	Enero	367.893	0,06	306.102	61.791	507.002.054	1,80	448.121.444	58.880.610	1.378,12	1.463,96	952,90	54
	Febrero	375.000	1,93	314.415	60.585	516.009.520	1,78	458.182.551	57.826.969	1.376,03	1.457,25	954,48	52
	Marzo	478.129	27,50	399.382	78.747	655.738.738	27,08	580.581.498	75.157.240	1.371,47	1.453,70	954,41	50
	Abril	470.659	-1,56	391.331	79.328	645.056.327	-1,63	569.321.408	75.734.919	1.370,54	1.454,83	954,71	48
	Mayo	465.572	-1,08	385.653	79.919	638.217.272	-1,06	561.936.594	76.280.678	1.370,82	1.457,10	954,47	47
	Junio	428.746	-7,91	356.216	72.530	589.076.950	-7,70	519.868.616	69.208.334	1.373,95	1.459,42	954,20	47
	Julio	403.207	-5,96	332.940	70.267	555.046.936	-5,78	488.040.108	67.006.828	1.376,58	1.465,85	953,60	49
	Agosto	499.630	23,91	413.686	85.944	688.568.249	24,06	606.617.720	81.950.529	1.378,16	1.466,37	953,53	49
	Septiembre	404.210	-19,10	335.626	68.584	558.128.254	-18,94	492.735.250	65.393.005	1.380,79	1.468,11	953,47	50
	Octubre	472.132	16,80	395.011	77.121	652.089.220	16,84	578.485.972	73.603.248	1.381,16	1.464,48	954,39	53
	Noviembre	422.075	-10,60	354.022	68.053	584.943.771	-10,30	520.031.535	64.912.236	1.385,88	1.468,92	953,85	56
	Diciembre	336.524	-20,27	284.173	52.351	472.585.428	-19,21	422.671.501	49.913.926	1.404,31	1.487,37	953,45	58
2019	Enero	336.566	0,01	289.879	46.687	490.433.881	3,78	444.027.476	46.406.405	1.457,17	1.531,77	993,99	65
	Febrero	406.707	20,84	350.336	56.371	589.816.718	20,26	533.555.050	56.261.668	1.450,23	1.522,98	998,06	65
	Marzo	366.178	-9,97	315.687	50.491	535.128.467	-9,27	484.757.725	50.370.741	1.461,39	1.535,56	997,62	64
	Abril	424.928	16,04	363.880	61.048	622.749.281	16,37	561.912.179	60.837.102	1.465,54	1.544,22	996,55	67
	Mayo	497.238	17,02	423.739	73.499	702.772.376	12,85	629.494.512	73.277.864	1.413,35	1.485,57	996,99	64
	<b>June</b>	<b>399.153</b>	<b>-19,73</b>	<b>341.144</b>	<b>58.009</b>	<b>586.295.633</b>	<b>-16,57</b>	<b>528.474.587</b>	<b>57.821.046</b>	<b>1.468,85</b>	<b>1.549,12</b>	<b>996,76</b>	<b>73</b>
	<b>Subtotal (1)</b>	<b>2.430.770</b>	<b>-6,00</b>	<b>2.084.665</b>	<b>346.105</b>	<b>3.527.196.355</b>	<b>-0,67</b>	<b>3.182.221.528</b>	<b>344.974.827</b>	<b>1.451,06</b>	<b>1.526,49</b>	<b>996,73</b>	<b>-</b>

Fuentes: INSS / SUB y SINTESE

(1) Las variaciones corresponden a la razón entre el acumulado del año y el acumulado del mismo periodo del año anterior.

### CANTIDAD DE BENEFICIOS CONCEDIDOS - 2018/2019 (en mil)

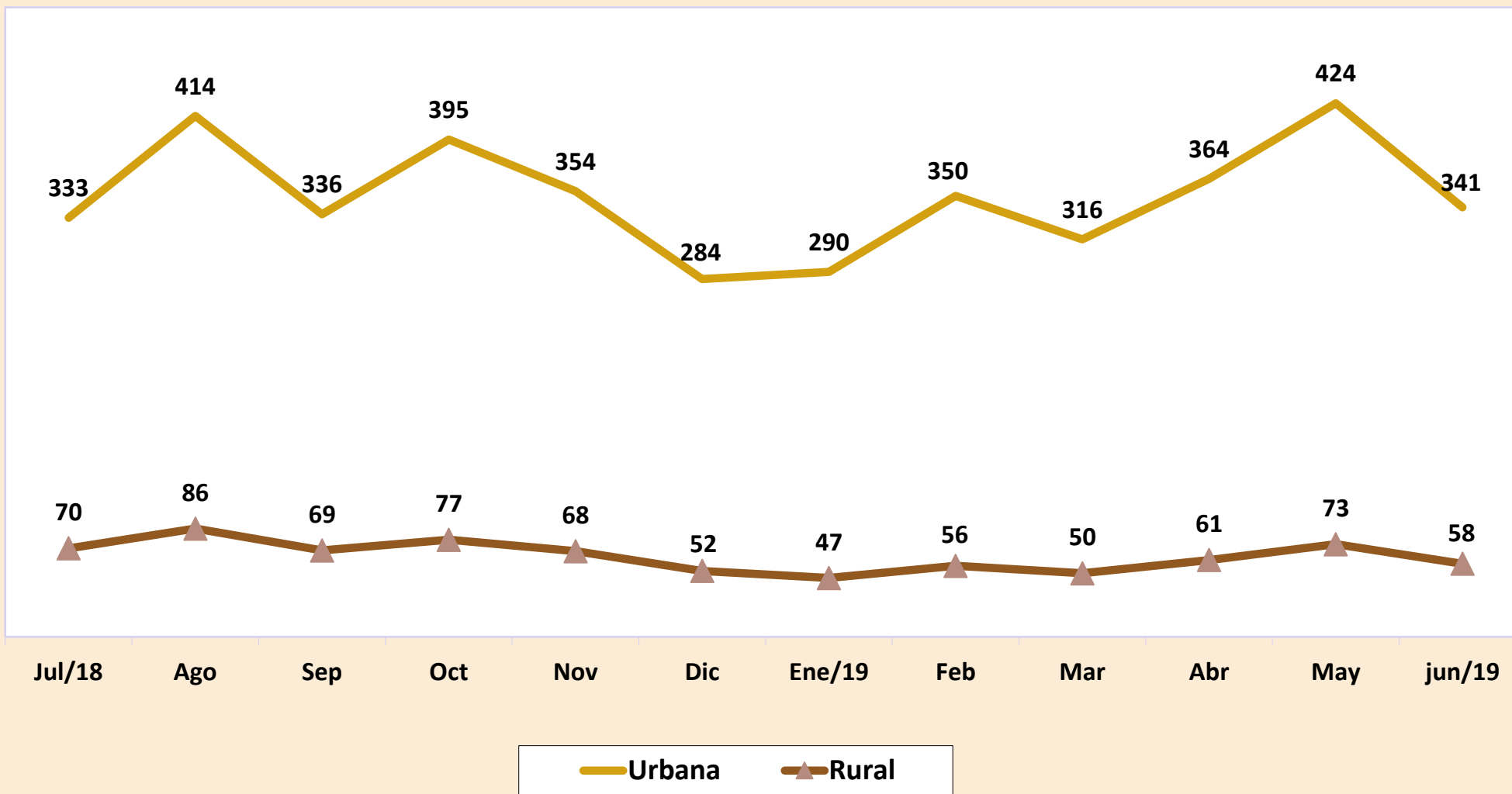

## VALOR DE BENEFICIOS CONCEDIDOS - 2018/2019 (En R\$ Mil)

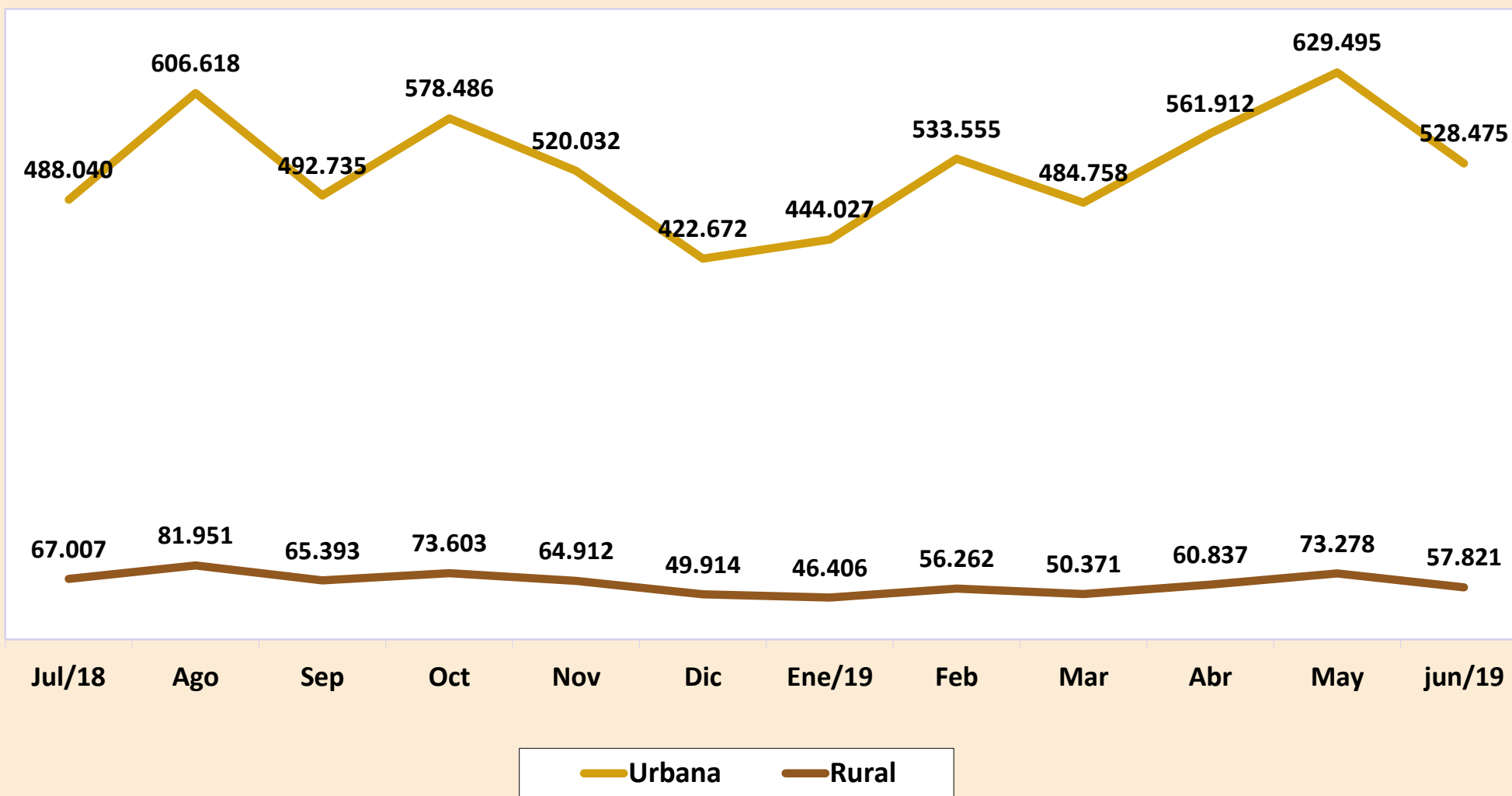

02

## EVOLUCIÓN DE LOS BENEFICIOS CONCEDIDOS POR GRANDES GRUPOS DE ESPECIES - 2006/2019

AÑOS/MESES	QUANTIDADE				VALOR (R\$)				VALOR MEDIANO (R\$)			
	Total	Grand Grupos de Especies			Total	Grandes Grupos de Especies			Total	Grandes Grupos de Especies		
		RGPS	Asistencial	BLE		RGPS	Asistencial	BLE		RGPS	Assis- tencial	BLE
2006 Total	4.238.816	3.932.623	305.493	700	2.454.718.849	2.351.066.546	103.022.256	630.047	579,10	597,84	337,23	900,07
2007 Total	4.173.350	3.846.213	326.509	628	2.565.614.483	2.442.972.963	122.059.721	581.799	614,76	635,16	373,83	926,43
2008 Total	4.461.842	4.083.135	377.324	1.383	2.939.609.022	2.783.625.365	154.770.467	1.213.190	658,83	681,74	410,18	877,22
2009 Total	4.473.905	4.108.220	362.090	3.595	3.183.818.356	3.013.322.876	167.087.472	3.408.009	711,64	733,49	461,45	947,99
2010 Total	4.640.120	4.261.083	376.438	2.599	3.581.722.281	3.387.149.314	191.746.367	2.826.601	771,90	794,90	509,37	1.087,57
2011 Total	4.767.039	4.423.616	341.291	2.132	3.974.824.813	3.786.637.079	185.733.712	2.454.023	833,81	856,00	544,21	1.151,04
2012 Total	4.957.681	4.629.268	327.038	1.375	4.532.732.386	4.327.514.932	203.419.876	1.797.578	914,28	934,82	622,01	1.307,33
2013 Total	5.207.629	4.851.554	355.165	910	5.142.736.655	4.900.654.776	240.705.598	1.376.281	987,54	1.010,12	677,73	1.512,40
2014 Total	5.211.030	4.866.734	343.669	627	5.485.224.495	5.235.465.186	248.766.109	993.200	1.052,62	1.075,77	723,85	1.584,05
2015 Total	4.344.701	4.065.490	278.683	528	5.038.457.733	4.817.687.216	219.840.504	930.013	1.159,68	1.185,02	788,86	1.761,39
2016 Total	5.132.451	4.784.307	347.672	472	6.699.937.397	6.392.076.369	306.964.561	896.467	1.305,41	1.336,05	882,91	1.899,30
2017 Total	4.995.623	4.669.604	325.449	570	6.843.558.931	6.536.409.923	306.008.525	1.140.483	1.369,91	1.399,78	940,27	2.000,85
2018 Total	5.123.777	4.810.947	312.430	400	7.062.462.720	6.763.042.808	298.568.365	851.548	1.378,37	1.405,76	955,63	2.128,87
Enero	367.893	345.606	22.267	20	507.002.054	485.726.088	21.207.497	68.469	1.378,12	1.405,43	952,42	3.423,47
Febrero	375.000	352.390	22.594	16	516.009.520	494.410.330	21.554.550	44.641	1.376,03	1.403,02	953,99	2.790,03
Marzo	478.129	447.845	30.246	38	655.738.738	626.806.649	28.856.736	75.353	1.371,47	1.399,61	954,07	1.982,96
Abril	470.659	440.444	30.175	40	645.056.327	616.175.719	28.787.100	93.508	1.370,54	1.398,99	954,00	2.337,70
Mayo	465.572	435.749	29.777	46	638.217.272	609.500.840	28.606.793	109.639	1.370,82	1.398,74	960,70	2.383,46
Junio	428.746	401.619	27.107	20	589.076.950	563.179.664	25.860.193	37.093	1.373,95	1.402,27	954,00	1.854,67
Julio	403.207	379.828	23.347	32	555.046.936	532.714.906	22.273.230	58.800	1.376,58	1.402,52	954,01	1.837,49
Agosto	499.630	469.132	30.446	52	688.568.249	659.424.355	29.045.556	98.337	1.378,16	1.405,63	954,00	1.891,10
Septiembre	404.210	379.514	24.669	27	558.128.254	534.540.231	23.534.620	53.403	1.380,79	1.408,49	954,02	1.977,89
Octubre	472.132	444.526	27.561	45	652.089.220	625.608.107	26.386.593	94.519	1.381,16	1.407,36	957,39	2.100,43
Noviembre	422.075	396.342	25.696	37	584.943.771	560.361.676	24.514.018	68.077	1.385,88	1.413,83	954,00	1.839,93
Diciembre	336.524	317.952	18.545	27	472.585.428	454.594.242	17.941.478	49.707	1.404,31	1.429,76	967,46	1.841,01
2019 Enero	336.566	319.794	16.753	19	490.433.881	473.727.100	16.663.256	43.525	1.457,17	1.481,35	994,64	2.290,77
Febrero	406.707	386.394	20.281	32	589.816.718	569.489.850	20.240.553	86.315	1.450,23	1.473,86	998,01	2.697,34
Marzo	366.178	349.084	17.073	21	535.128.467	518.049.428	17.038.882	40.157	1.461,39	1.484,03	998,00	1.912,21
Abril	424.928	404.164	20.728	36	622.749.281	601.986.679	20.686.502	76.099	1.465,54	1.489,46	998,00	2.113,87
Mayo	497.238	478.671	18.533	34	702.772.376	684.203.937	18.495.756	72.683	1.413,35	1.429,38	997,99	2.137,74
<b>June</b>	<b>399.153</b>	<b>382.185</b>	<b>16.945</b>	<b>23</b>	<b>586.295.633</b>	<b>569.339.660</b>	<b>16.911.235</b>	<b>44.738</b>	<b>1.468,85</b>	<b>1.489,70</b>	<b>998,01</b>	<b>1.945,14</b>
<b>Subtotal <sup>(1)</sup></b>	<b>2.430.770</b>	<b>2.320.292</b>	<b>110.313</b>	<b>165</b>	<b>3.527.196.355</b>	<b>3.416.796.654</b>	<b>110.036.184</b>	<b>363.517</b>	<b>1.451,06</b>	<b>1.472,57</b>	<b>997,49</b>	<b>2.203,13</b>

Fuentes: INSS / SUB y SINTESE

(1) Las variaciones corresponden a la razón entre el acumulado del año y el acumulado del mismo periodo del año anterior.



## CANTIDAD DE BENEFICIOS CONCEDIDOS - 2018/2019

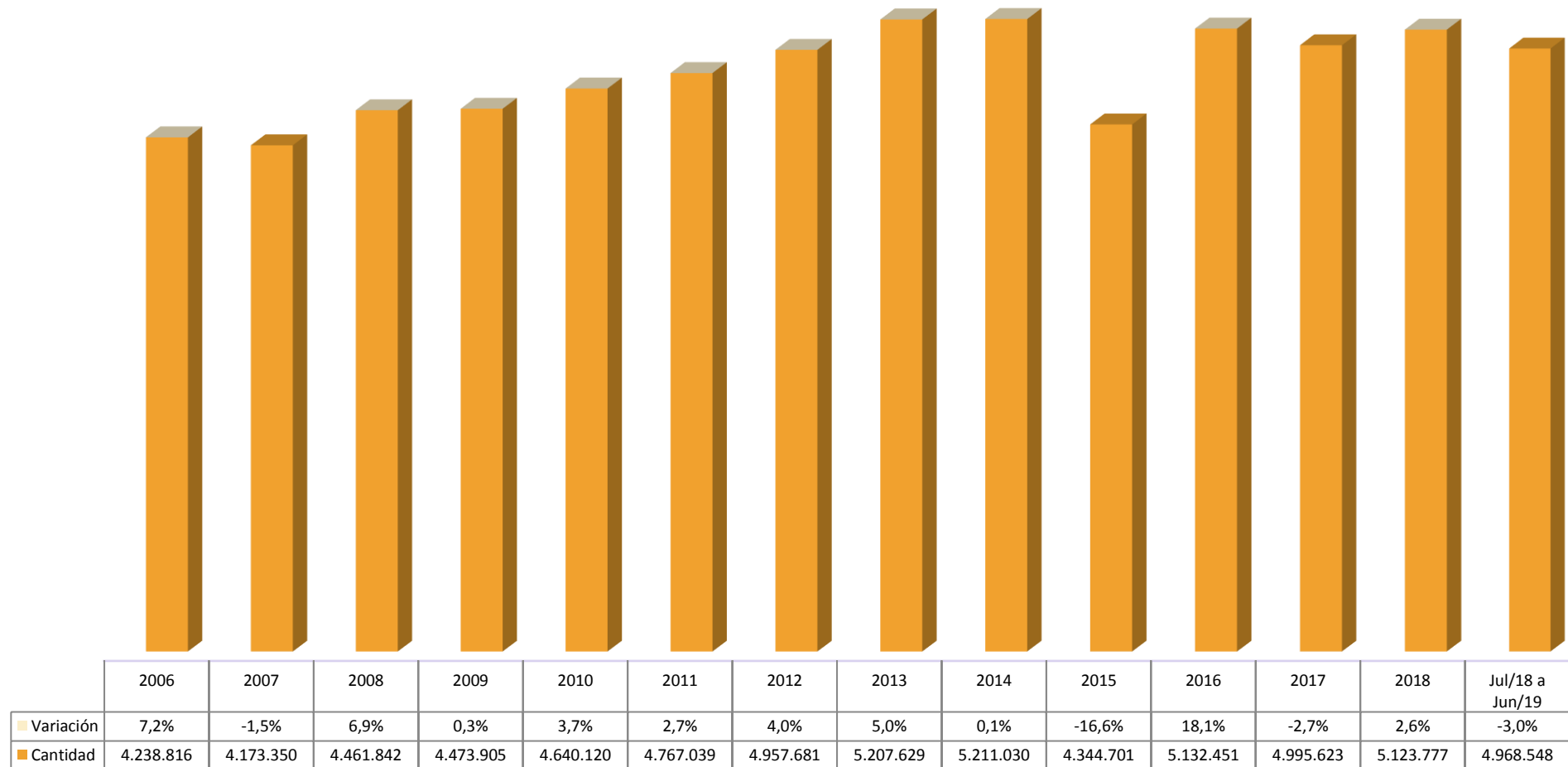

04

## BENEFICIOS CONCEDIDOS SEGÚN LOS GRUPOS DE ESPECIES

GRUPOS DE ESPECIES	CANTIDAD							VALOR (R\$)						VALOR MEDIANO (R\$)			
	Total	% del total	% del grupo	% del sub grupo	Variación en Relación al mes anterior (en %)	Clientela		Total	% del total	% del grupo	% del sub grupo	Variación en Relación al mes anterior (en %)	Clientela		Total	Clientela	
						Urbana	Rural						Urbana	Rural		Urbana	Rural
<b>TOTAL</b>	<b>399.153</b>	<b>100,00</b>			<b>-19,73</b>	<b>341.144</b>	<b>58.009</b>	<b>586.295.633</b>	<b>100,00</b>			<b>-16,57</b>	<b>528.474.587</b>	<b>57.821.046</b>	<b>1.468,85</b>	<b>1.549,12</b>	<b>996,76</b>
<b>BENEFICIOS DEL RGPS</b>	<b>382.185</b>	<b>95,75</b>	<b>100,00</b>		<b>-20,16</b>	<b>324.176</b>	<b>58.009</b>	<b>569.339.660</b>	<b>97,11</b>	<b>100,00</b>		<b>-16,79</b>	<b>511.518.614</b>	<b>57.821.046</b>	<b>1.489,70</b>	<b>1.577,90</b>	<b>996,76</b>
<b>Previsionales</b>	<b>363.455</b>	<b>91,06</b>	<b>95,10</b>	<b>100,00</b>	<b>-20,38</b>	<b>306.068</b>	<b>57.387</b>	<b>539.051.352</b>	<b>91,94</b>	<b>94,68</b>	<b>100,00</b>	<b>-16,86</b>	<b>481.807.649</b>	<b>57.243.702</b>	<b>1.483,13</b>	<b>1.574,18</b>	<b>997,50</b>
Jubilados	96.731	24,23	25,31	26,61	23,48	76.864	19.867	156.050.287	26,62	27,41	28,95	23,96	136.084.765	19.965.522	1.613,24	1.770,46	1.004,96
Edad	46.020	11,53	12,04	12,66	45,37	29.818	16.202	56.327.008	9,61	9,89	10,45	49,78	40.070.537	16.256.471	1.223,97	1.343,84	1.003,36
Invalidez	25.086	6,28	6,56	6,90	-7,09	21.511	3.575	37.483.993	6,39	6,58	6,95	-8,18	33.900.012	3.583.982	1.494,22	1.575,94	1.002,51
Tiempo de Contribución	25.625	6,42	6,70	7,05	30,20	25.535	90	62.239.285	10,62	10,93	11,55	31,16	62.114.216	125.069	2.428,85	2.432,51	1.389,66
Pensiones por Muerte	38.537	9,65	10,08	10,60	-5,27	28.553	9.984	61.019.802	10,41	10,72	11,32	-11,12	50.981.112	10.038.691	1.583,41	1.785,49	1.005,48
Auxilios	181.205	45,40	47,41	49,86	-14,71	165.107	16.098	270.381.969	46,12	47,49	50,16	-14,76	254.557.883	15.824.086	1.492,13	1.541,78	982,98
Enfermedad	177.090	44,37	46,34	48,72	-15,19	161.573	15.517	266.125.588	45,39	46,74	49,37	-15,13	250.635.810	15.489.778	1.502,77	1.551,22	998,25
Accidente	2.087	0,52	0,55	0,57	-0,71	1.586	501	1.593.060	0,27	0,28	0,30	-1,51	1.339.236	253.824	763,33	844,41	506,64
Reclusión	2.028	0,51	0,53	0,56	30,92	1.948	80	2.663.321	0,45	0,47	0,49	32,29	2.582.837	80.484	1.313,27	1.325,89	1.006,05
Salario-Maternidad	46.982	11,77	12,29	12,93	-62,42	35.544	11.438	51.599.293	8,80	9,06	9,57	-62,23	40.183.890	11.415.403	1.098,28	1.130,54	998,02
Abono de perman. en Serv. 20%	-	-	-	-	-	-	-	-	-	-	-	-	-	-	-	-	-
<b>Accidentarios</b>	<b>18.730</b>	<b>4,69</b>	<b>4,90</b>	<b>100,00</b>	<b>-15,55</b>	<b>18.108</b>	<b>622</b>	<b>30.288.308</b>	<b>5,17</b>	<b>5,32</b>	<b>100,00</b>	<b>-15,47</b>	<b>29.710.965</b>	<b>577.344</b>	<b>1.617,10</b>	<b>1.640,76</b>	<b>928,21</b>
Jubilación por Invalidez	1.131	0,28	0,30	6,04	-12,26	1.068	63	2.057.061	0,35	0,36	6,79	-12,72	1.994.186	62.875	1.818,80	1.867,22	998,02
Pensión por muerte	23	0,01	0,01	0,12	4,55	22	1	50.047	0,01	0,01	0,17	-7,18	49.049	998	2.175,94	2.229,48	998,00
Auxilio-Enfermedad	15.408	3,86	4,03	82,26	-16,97	14.942	466	25.804.958	4,40	4,53	85,20	-16,55	25.339.890	465.068	1.674,78	1.695,88	998,00
Auxilio-Accidente	2.155	0,54	0,56	11,51	-6,26	2.063	92	2.370.359	0,40	0,42	7,83	-4,86	2.321.956	48.403	1.099,93	1.125,52	526,12
Auxilio-Suplementar	13	0,00	0,00	0,07	18,18	13	-	5.884	0,00	0,00	0,02	-16,13	5.884	-	452,63	452,63	-
<b>BENEFICIOS ASISTENCIALES</b>	<b>16.945</b>	<b>4,25</b>	<b>100,00</b>		<b>-8,57</b>	<b>16.945</b>	<b>-</b>	<b>16.911.235</b>	<b>2,88</b>	<b>100,00</b>	<b>100,00</b>	<b>-8,57</b>	<b>16.911.235</b>	<b>-</b>	<b>998,01</b>	<b>998,01</b>	<b>-</b>
<b>Amparos Asistenciales (LOAS)</b>	<b>16.945</b>	<b>4,25</b>	<b>100,00</b>	<b>100,00</b>	<b>-8,57</b>	<b>16.945</b>	<b>-</b>	<b>16.911.235</b>	<b>2,88</b>	<b>100,00</b>	<b>100,00</b>	<b>-8,57</b>	<b>16.911.235</b>	<b>-</b>	<b>998,01</b>	<b>998,01</b>	<b>-</b>
Anciano	7.916	1,98	46,72	46,72	2,13	7.916	-	7.900.325	1,35	46,72	46,72	2,13	7.900.325	-	998,02	998,02	-
Portador de Deficiencia	9.029	2,26	53,28	53,28	-16,26	9.029	-	9.010.910	1,54	53,28	53,28	-16,26	9.010.910	-	998,00	998,00	-
<b>Rentas Mensuales Vitalicias (RMV)</b>	<b>-</b>	<b>-</b>	<b>-</b>	<b>-</b>	<b>-</b>	<b>-</b>	<b>-</b>	<b>-</b>	<b>-</b>	<b>-</b>	<b>-</b>	<b>-</b>	<b>-</b>	<b>-</b>	<b>-</b>	<b>-</b>	<b>-</b>
Anciano	-	-	-	-	-	-	-	-	-	-	-	-	-	-	-	-	-
Portador de Deficiencia	-	-	-	-	-	-	-	-	-	-	-	-	-	-	-	-	-
<b>BENEFICIOS DE LA LEGISLACIÓN ESPECÍFICA (BLE) <sup>(1)</sup></b>	<b>23</b>	<b>0,01</b>	<b>-</b>	<b>-</b>	<b>-32,35</b>	<b>23</b>	<b>-</b>	<b>44.738</b>	<b>0,01</b>	<b>-</b>	<b>-</b>	<b>-38,45</b>	<b>44.738</b>	<b>-</b>	<b>1.945,14</b>	<b>1.945,14</b>	<b>-</b>

Fuentes: INSS / SUB y SINTESE

(1) Incluye las siguientes especies: 22 pensión por muerte estatutaria; 26 - Pensión especial (Ley N° 593/48), 37 - Jubilación de extra numerario de la Unión; 38 Jubilación de la extinta CAPIN; 56 - Pensiones mensual de por vida por el síndrome de talidomida; 58 - Jubilación excepcional del amnistiado; 59 - Pensión por muerte excepcional del amnistiado; 76 - Salario-Familia estatutaria del RFFSA; 85 - pensión mensual vitalicia del cauchero; 86 - pensión mensual vitalicia del dependiente del cauchero; 89 - pensión especial para las víctimas de hemodiálisis Caruaru; 96 - pensión especial a las personas afectadas por lepra. Excluyendo el BLE adicional

## DISTRIBUCIÓN DE LA CANTIDAD DE BENEFICIOS CONCEDIDOS POR GRUPOS DE ESPECIES, SEGÚN LAS MAYORES CANTIDADES (%)

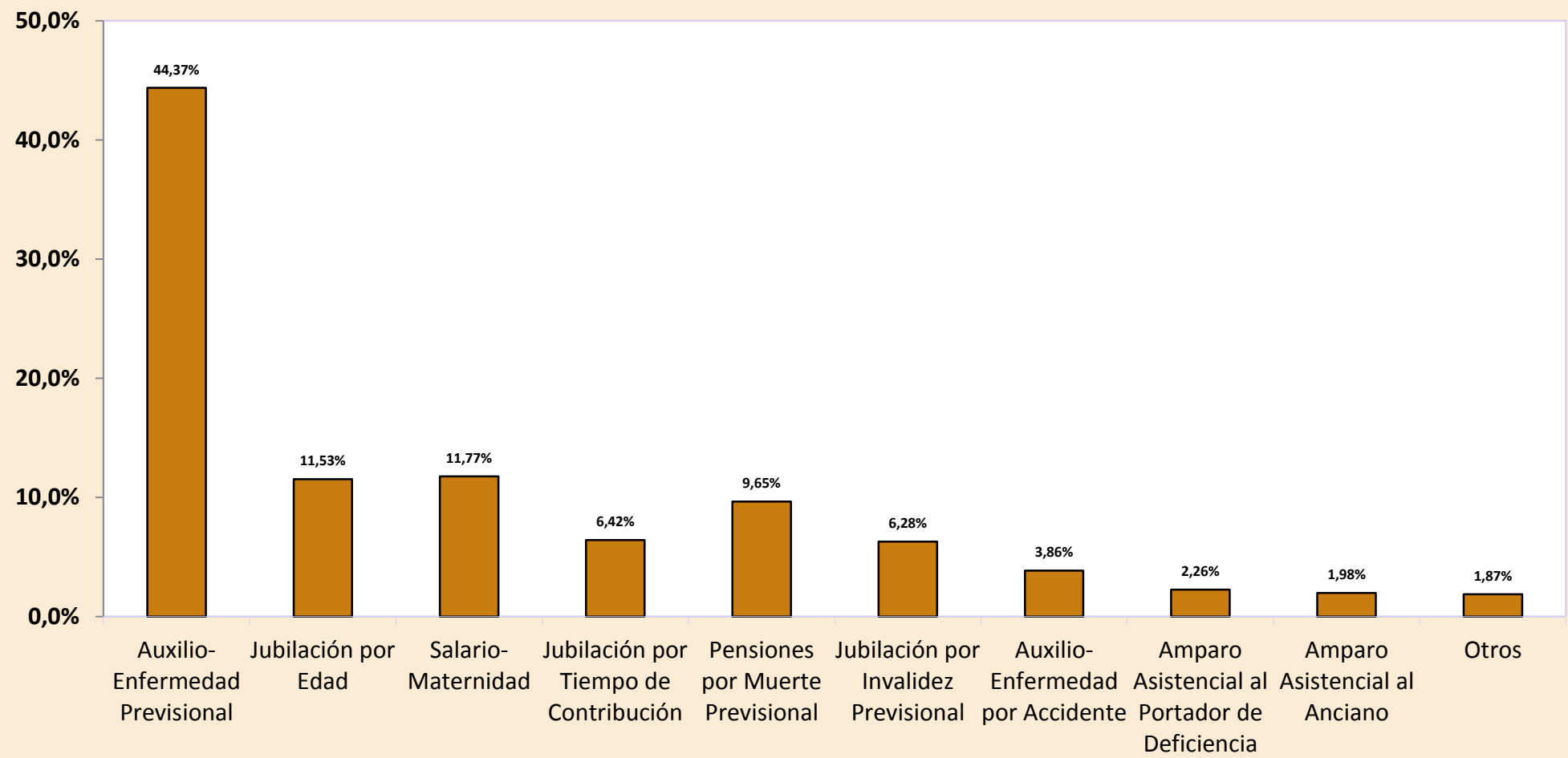

## DISTRIBUCIÓN DEL VALOR DE BENEFICIOS CONCEDIDOS POR GRUPOS DE ESPECIES, SEGÚN LOS MAYORES VALORES (%)

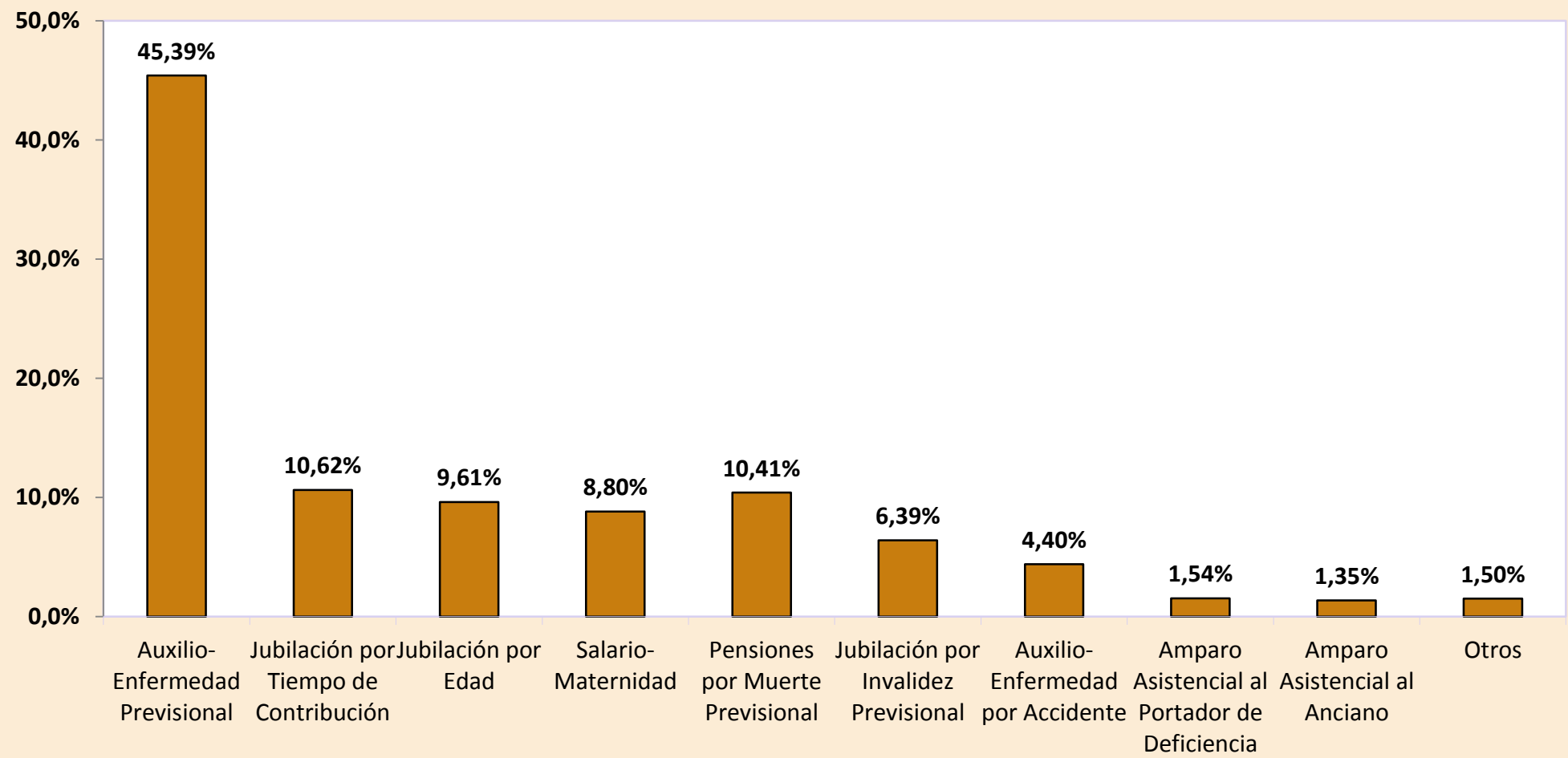

**DISTRIBUCIÓN DE LA CANTIDAD DE BENEFICIOS,  
CONCEDIDOS SEGÚN LA CLIENTELA**

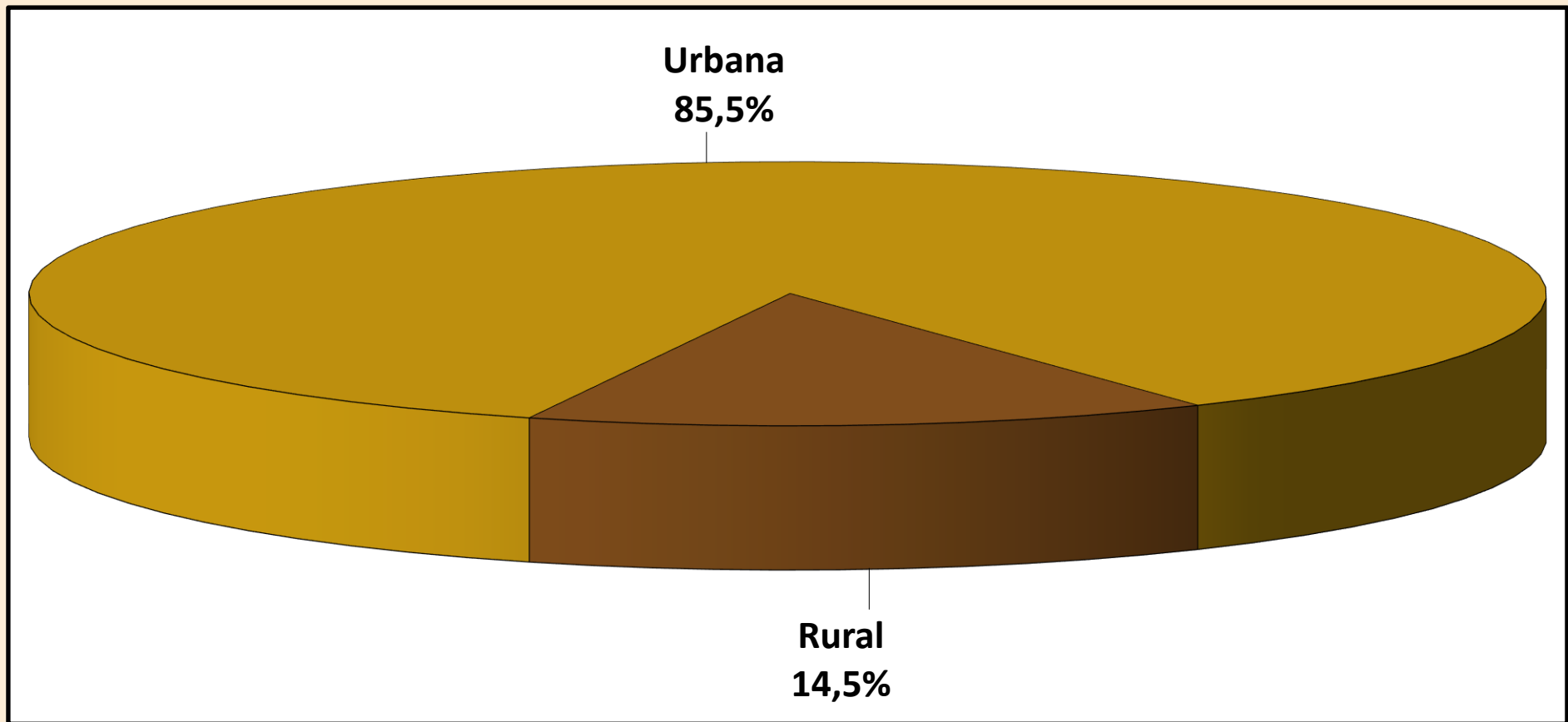

**DISTRIBUCIÓN DEL VALOR DE BENEFICIOS CONCEDIDOS,  
SEGÚN LA CLIENTELA**

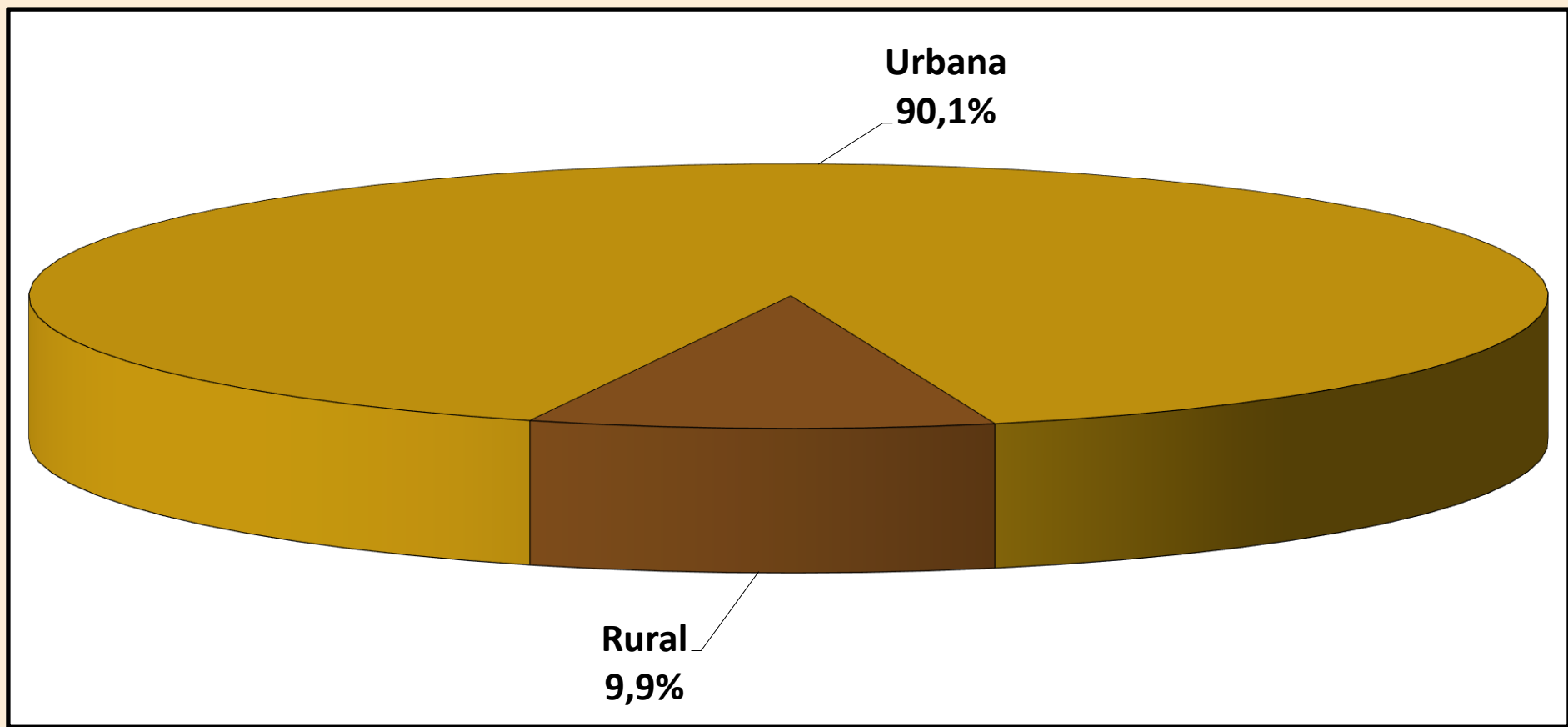

**05 CANTIDAD DE JUBILACIONES CONCEDIDAS POR RANGOS DE EDAD SEGÚN CLIENTELA, SEXO Y GRUPOS DE ESPECIES****URBANA**

Rangos de Edad	HOMBRES				MUJERES			
	Jubilación por			Total	Jubilación por			Total
	Edad	Tiempo de Contribución	Invalidez		Edad	Tiempo de Contribución	Invalidez	
Hasta 45	1	546	3.255	3.802	–	367	2.145	2.512
46 a 50	–	2.223	1.844	4.067	–	2.359	1.330	3.689
51 a 55	4	5.749	2.702	8.455	25	4.523	1.854	6.402
56 a 60	38	5.525	2.870	8.433	12.077	2.045	1.998	16.120
61 a 65	9.994	1.955	2.105	14.054	4.429	144	1.287	5.860
66 a 70	1.407	56	375	1.838	1.246	29	495	1.770
71 o más	230	8	110	348	367	6	209	582
<b>Total</b>	<b>11.674</b>	<b>16.062</b>	<b>13.261</b>	<b>40.997</b>	<b>18.144</b>	<b>9.473</b>	<b>9.318</b>	<b>36.935</b>

**RURAL**

Rangos de Edad	HOMBRES				MUJERES			
	Jubilación por			Total	Jubilación por			Total
	Edad	Tiempo de Contribución	Invalidez		Edad	Tiempo de Contribución	Invalidez	
Hasta 45	–	2	498	500	–	1	428	429
46 a 50	1	9	320	330	1	2	356	359
51 a 55	3	19	532	554	6.528	10	418	6.956
56 a 60	5.211	38	636	5.885	1.964	1	159	2.124
61 a 65	1.367	7	165	1.539	592	–	65	657
66 a 70	152	1	32	185	125	–	17	142
71 o más	78	–	5	83	180	–	7	187
<b>Total</b>	<b>6.812</b>	<b>76</b>	<b>2.188</b>	<b>9.076</b>	<b>9.390</b>	<b>14</b>	<b>1.450</b>	<b>10.854</b>

**TOTAL**

Rangos de Edad	HOMBRES				MUJERES			
	Jubilación por			Total	Jubilación por			Total
	Edad	Tiempo de Contribución	Invalidez		Edad	Tiempo de Contribución	Invalidez	
Hasta 45	1	548	3.753	4.302	–	368	2.573	2.941
46 a 50	1	2.232	2.164	4.397	1	2.361	1.686	4.048
51 a 55	7	5.768	3.234	9.009	6.553	4.533	2.272	13.358
56 a 60	5.249	5.563	3.506	14.318	14.041	2.046	2.157	18.244
61 a 65	11.361	1.962	2.270	15.593	5.021	144	1.352	6.517
66 a 70	1.559	57	407	2.023	1.371	29	512	1.912
71 o más	308	8	115	431	547	6	216	769
<b>Total</b>	<b>18.486</b>	<b>16.138</b>	<b>15.449</b>	<b>50.073</b>	<b>27.534</b>	<b>9.487</b>	<b>10.768</b>	<b>47.789</b>

Fuentes: INSS / SUB y SINTESE

Obs.: Las jubilaciones concedidas en edad inferior al mínimo legal y jubilaciones por tiempo de contribución precocial ocurren por procesos judiciales o concesión en los términos de la Ley Compenar n° 142/2013

05 VALOR MEDIO DE JUBILACIONES CONCEDIDAS POR RANGOS DE EDAD SEGÚN CLIENTELA, SEXO Y GRUPOS DE ESPECIES									
URBANA									
Rangos de Edad	HOMBRES				MUJERES				
	Jubilación por			Total	Jubilación por			Total	
	Edad	Tiempo de Contribución	Invalidez		Edad	Tiempo de Contribución	Invalidez		
Hasta 45	3.427,13	2.854,62	1.634,08	1.809,83	–	1.515,00	1.468,56	1.475,34	
46 a 50	–	2.579,23	1.841,65	2.244,81	–	1.840,57	1.373,55	1.672,19	
51 a 55	1.932,37	2.457,32	1.884,74	2.274,09	1.144,55	2.373,54	1.341,27	2.069,80	
56 a 60	1.593,52	2.647,56	1.829,50	2.364,40	1.292,24	2.221,52	1.262,86	1.406,49	
61 a 65	1.464,64	2.634,23	1.773,87	1.673,65	1.195,24	2.719,69	1.152,06	1.223,22	
66 a 70	1.507,51	3.637,30	1.676,07	1.606,79	1.193,31	2.901,97	1.154,29	1.210,39	
71 o más	1.612,74	4.892,69	1.805,56	1.749,09	1.235,99	3.684,44	1.119,78	1.219,50	
<b>Total</b>	<b>1.473,47</b>	<b>2.580,00</b>	<b>1.781,11</b>	<b>2.006,50</b>	<b>1.260,43</b>	<b>2.182,45</b>	<b>1.317,33</b>	<b>1.511,26</b>	
RURAL									
Rangos de Edad	HOMBRES				MUJERES				
	Jubilación por			Total	Jubilación por			Total	
	Edad	Tiempo de Contribución	Invalidez		Edad	Tiempo de Contribución	Invalidez		
Hasta 45	–	1.159,67	1.011,66	1.012,25	–	998,00	1.000,43	1.000,42	
46 a 50	998,00	1.281,21	1.002,36	1.009,95	998,00	998,00	1.000,55	1.000,53	
51 a 55	998,00	1.284,42	1.000,84	1.010,55	998,60	1.131,23	998,00	998,75	
56 a 60	1.008,22	1.522,29	1.000,84	1.010,74	999,33	1.772,44	998,16	999,61	
61 a 65	1.016,13	1.687,47	1.011,01	1.018,64	1.000,51	–	1.005,68	1.001,02	
66 a 70	1.003,31	1.076,84	998,00	1.002,79	998,14	–	998,00	998,12	
71 o más	998,00	–	998,00	998,00	998,00	–	998,00	998,00	
<b>Total</b>	<b>1.009,58</b>	<b>1.434,08</b>	<b>1.004,24</b>	<b>1.011,84</b>	<b>998,85</b>	<b>1.148,48</b>	<b>999,71</b>	<b>999,16</b>	
TOTAL									
Rangos de Edad	HOMBRES				MUJERES				
	Jubilación por			Total	Jubilación por			Total	
	Edad	Tiempo de Contribución	Invalidez		Edad	Tiempo de Contribución	Invalidez		
Hasta 45	3.427,13	2.848,44	1.551,49	1.717,13	–	1.513,60	1.390,69	1.406,07	
46 a 50	998,00	2.574,00	1.717,54	2.152,13	998,00	1.839,85	1.294,79	1.612,63	
51 a 55	1.531,93	2.453,46	1.739,34	2.196,39	999,16	2.370,80	1.278,12	1.512,07	
56 a 60	1.012,46	2.639,87	1.679,18	1.808,02	1.251,27	2.221,30	1.243,35	1.359,12	
61 a 65	1.410,67	2.630,85	1.718,42	1.609,01	1.172,28	2.719,69	1.145,02	1.200,82	
66 a 70	1.458,35	3.592,38	1.622,76	1.551,55	1.175,51	2.901,97	1.149,10	1.194,62	
71 o más	1.457,06	4.892,69	1.770,45	1.604,45	1.157,68	3.684,44	1.115,84	1.165,64	
<b>Total</b>	<b>1.302,53</b>	<b>2.574,60</b>	<b>1.671,09</b>	<b>1.826,21</b>	<b>1.171,22</b>	<b>2.180,92</b>	<b>1.274,56</b>	<b>1.394,95</b>	

Fuentes: INSS / SUB y SINTESE

Obs.: Las jubilaciones concedidas en edad inferior al mínimo legal y jubilaciones por tiempo de contribución precocial ocurren por procesos judiciales o concesión en los términos de la Ley Compenar n° 142/2013



06

## BENEFICIOS CONCEDIDOS POR GRANDES GRUPOS SEGÚN LOS RANGOS DE VALORES

RANGOS DE VALORES (EN BENEFICIO MÍNIMO)	CANTIDAD						VALOR (R\$)					
	Total	% sobre el total	% Acumulado	Beneficios del RGPS	Beneficios Asistenciales	BLE	Total	% sobre el total	% Acumulado	Beneficios del RGPS	Beneficios Asistenciales	BLE
<b>TOTAL</b>	<b>399.153</b>	<b>100,00</b>	<b>–</b>	<b>382.185</b>	<b>16.945</b>	<b>23</b>	<b>586.295.633</b>	<b>100,00</b>	<b>–</b>	<b>569.339.660</b>	<b>16.911.235</b>	<b>44.738</b>
< 1	3.165	0,79	0,79	3.163	1	1	2.048.880	0,35	0,35	2.047.052	920	907
= 1	193.329	48,43	49,23	176.389	16.940	–	192.942.342	32,91	33,26	176.036.222	16.906.120	–
1 -  2	138.794	34,77	84,00	138.768	4	22	191.174.404	32,61	65,87	191.126.378	4.195	43.831
2 -  3	35.739	8,95	92,95	35.739	–	–	86.184.025	14,70	80,57	86.184.025	–	–
3 -  4	15.488	3,88	96,83	15.488	–	–	53.119.851	9,06	89,63	53.119.851	–	–
4 -  5	7.765	1,95	98,78	7.765	–	–	34.571.855	5,90	95,52	34.571.855	–	–
5 -  6	4.777	1,20	99,98	4.777	–	–	25.536.353	4,36	99,88	25.536.353	–	–
6 -  7	65	0,02	99,99	65	–	–	413.622	0,07	99,95	413.622	–	–
7 -  8	16	0,00	100,00	16	–	–	117.374	0,02	99,97	117.374	–	–
8 -  9	8	0,00	100,00	8	–	–	66.846	0,01	99,98	66.846	–	–
9 -  10	1	0,00	100,00	1	–	–	9.401	0,00	99,98	9.401	–	–
10 -  20	4	0,00	100,00	4	–	–	49.537	0,01	99,99	49.537	–	–
20 -  30	1	0,00	100,00	1	–	–	21.851	0,00	99,99	21.851	–	–
30 -  40	1	0,00	100,00	1	–	–	39.293	0,01	100,00	39.293	–	–
40 -  50	–	–	100,00	–	–	–	–	–	100,00	–	–	–
50 -  60	–	–	100,00	–	–	–	–	–	100,00	–	–	–
60 -  70	–	–	100,00	–	–	–	–	–	100,00	–	–	–
70 -  80	–	–	100,00	–	–	–	–	–	100,00	–	–	–
80 -  90	–	–	100,00	–	–	–	–	–	100,00	–	–	–
90 -  100	–	–	100,00	–	–	–	–	–	100,00	–	–	–
> 100	–	–	100,00	–	–	–	–	–	100,00	–	–	–

Fuentes: INSS / SUB y SINTESE

07

## BENEFICIOS CONCEDIDOS POR CLIENTELA Y GRANDES GRUPOS SEGÚN LOS RANGOS DE VALORES

RANGOS DE VALORES (EN BENEFICIO MÍNIMO)	CLIENTELA URBANA								CLIENTELA RURAL					
	Cantidad				Valor (R\$)				Cantidad			Valor (R\$)		
	Total	Beneficios del RGPS	Beneficios Asistenciales	BLE	Total	Beneficios del RGPS	Beneficios Asistenciales	BLE	Total	Beneficios del RGPS	Beneficios Asistenciales	Total	Beneficios del RGPS	Beneficios Asistenciales
<b>TOTAL</b>	<b>341.144</b>	<b>324.176</b>	<b>16.945</b>	<b>23</b>	<b>528.474.587</b>	<b>511.518.614</b>	<b>16.911.235</b>	<b>44.738</b>	<b>58.009</b>	<b>58.009</b>	<b>-</b>	<b>57.821.046</b>	<b>57.821.046</b>	<b>-</b>
< 1	2.565	2.563	1	1	1.747.462	1.745.634	920	907	600	600	-	301.418	301.418	-
= 1	136.342	119.402	16.940	-	136.069.316	119.163.196	16.906.120	-	56.987	56.987	-	56.873.026	56.873.026	-
1 -  2	138.425	138.399	4	22	190.673.490	190.625.464	4.195	43.831	369	369	-	500.915	500.915	-
2 -  3	35.699	35.699	-	-	86.089.438	86.089.438	-	-	40	40	-	94.587	94.587	-
3 -  4	15.479	15.479	-	-	53.088.361	53.088.361	-	-	9	9	-	31.490	31.490	-
4 -  5	7.763	7.763	-	-	34.562.926	34.562.926	-	-	2	2	-	8.929	8.929	-
5 -  6	4.775	4.775	-	-	25.525.671	25.525.671	-	-	2	2	-	10.682	10.682	-
6 -  7	65	65	-	-	413.622	413.622	-	-	-	-	-	-	-	-
7 -  8	16	16	-	-	117.374	117.374	-	-	-	-	-	-	-	-
8 -  9	8	8	-	-	66.846	66.846	-	-	-	-	-	-	-	-
9 -  10	1	1	-	-	9.401	9.401	-	-	-	-	-	-	-	-
10 -  20	4	4	-	-	49.537	49.537	-	-	-	-	-	-	-	-
20 -  30	1	1	-	-	21.851	21.851	-	-	-	-	-	-	-	-
30 -  40	1	1	-	-	39.293	39.293	-	-	-	-	-	-	-	-
40 -  50	-	-	-	-	-	-	-	-	-	-	-	-	-	-
50 -  60	-	-	-	-	-	-	-	-	-	-	-	-	-	-
60 -  70	-	-	-	-	-	-	-	-	-	-	-	-	-	-
70 -  80	-	-	-	-	-	-	-	-	-	-	-	-	-	-
80 -  90	-	-	-	-	-	-	-	-	-	-	-	-	-	-
90 -  100	-	-	-	-	-	-	-	-	-	-	-	-	-	-
> 100	-	-	-	-	-	-	-	-	-	-	-	-	-	-

Fuentes: INSS / SUB y SINTESE

# CANTIDAD DE BENEFICIOS CONCEDIDOS, SEGÚN LOS RANGOS DE VALORES – (EN %)

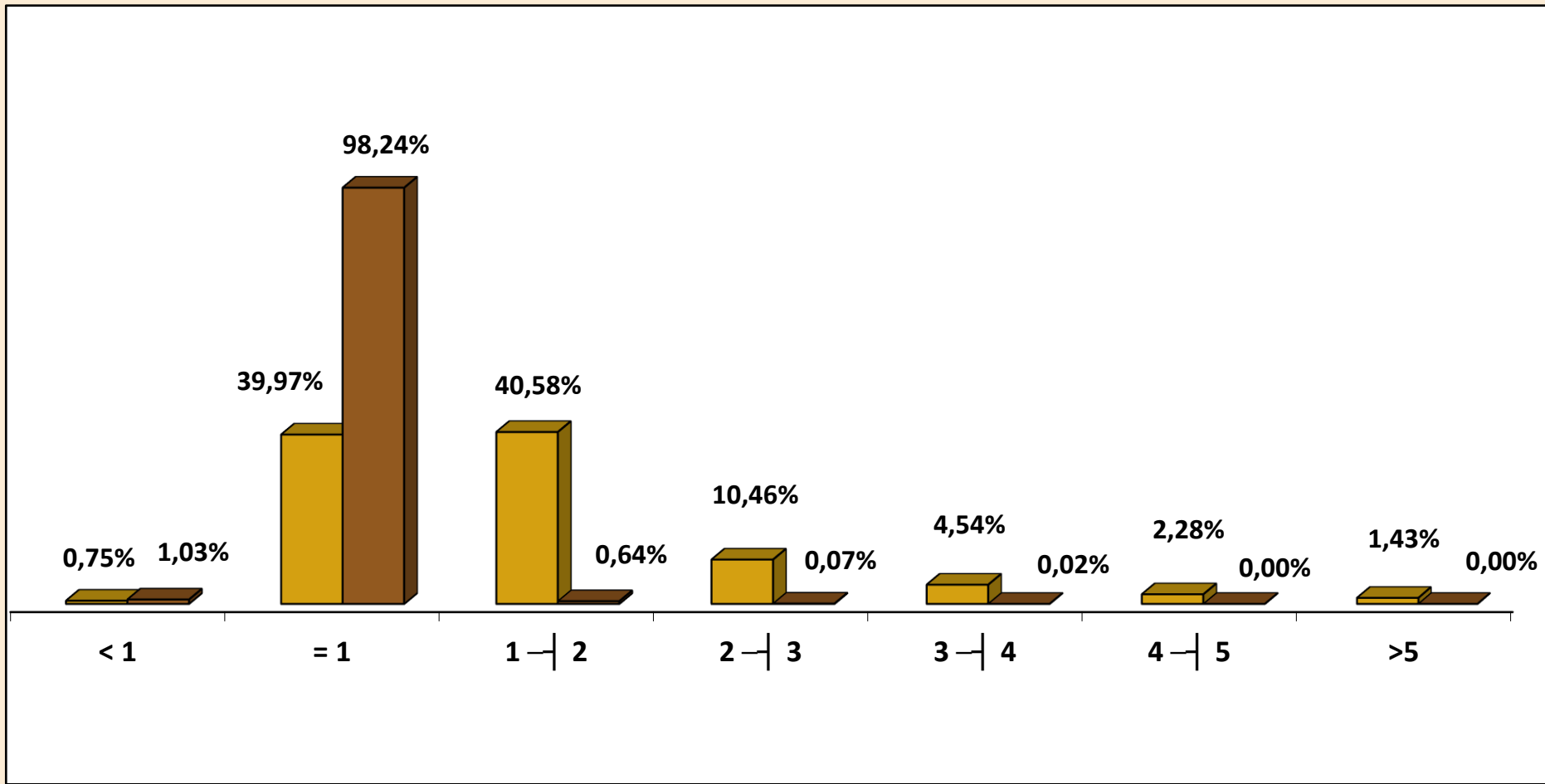

■ Urbano   ■ Rural

# CANTIDAD DE BENEFICIOS CONCEDIDOS, SEGÚN LOS RANGOS DE VALORES (EN %)

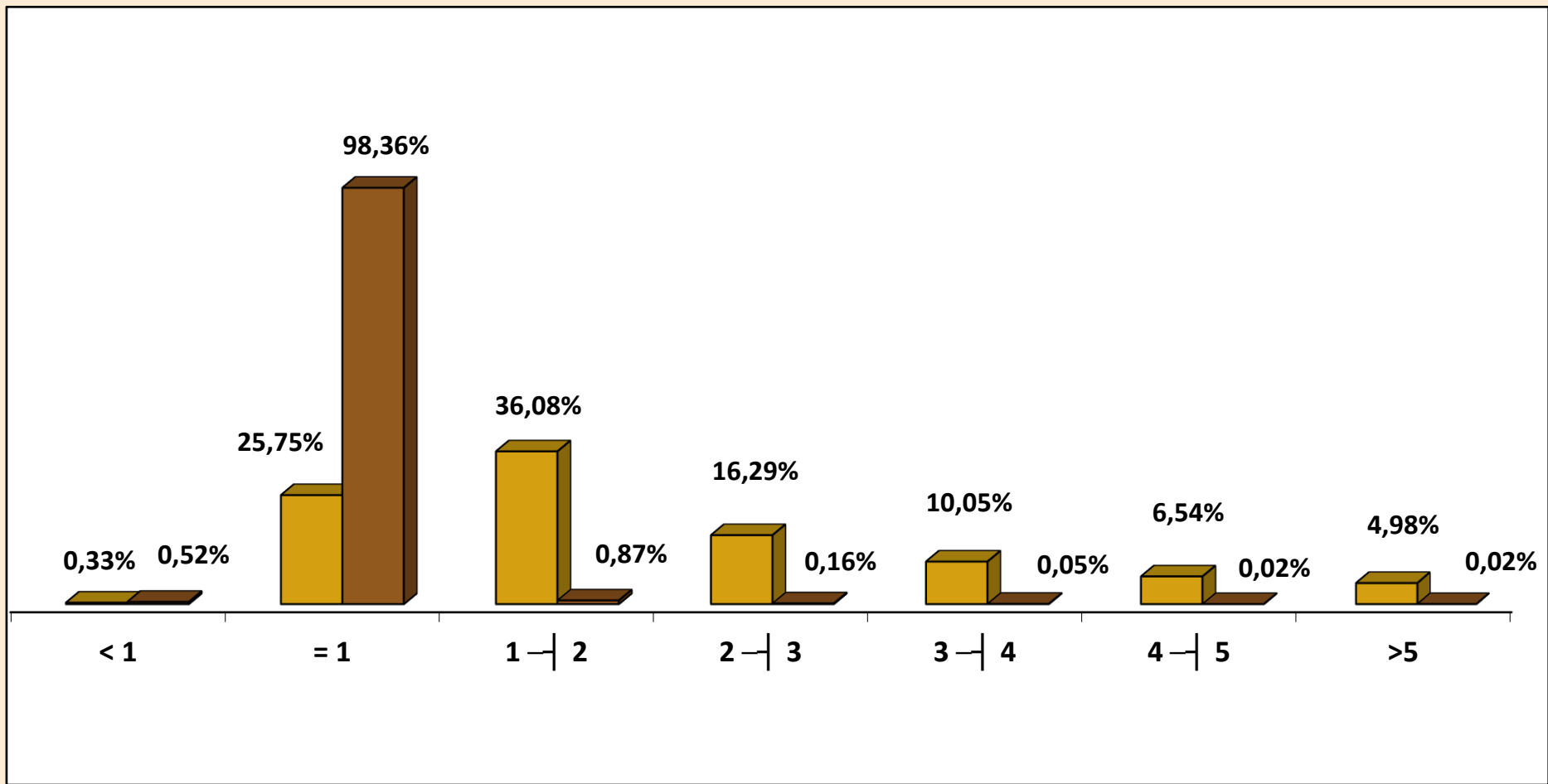

■ Urbano ■ Rural

## 08 CANTIDAD DE BENEFICIOS CONCEDIDOS POR RANGOS DE VALORES SEGÚN LAS UNIDADES DE LA FEDERACIÓN

GRANDE REGIONES Y UNIDADES DE LA FEDERACIÓN	CANTIDAD						VALOR (R\$)					
	Rangos de Valores (En Beneficio Mínimo)						Rangos de Valores (En Beneficio Mínimo)					
	Total	< 1	= 1	1 a 5	5 a 10	> 10	Total	< 1	= 1	1 a 5	5 a 10	> 10
<b>BRASIL</b>	<b>382.185</b>	<b>3.163</b>	<b>176.389</b>	<b>197.760</b>	<b>4.867</b>	<b>6</b>	<b>569.339.660</b>	<b>2.047.052</b>	<b>176.036.222</b>	<b>365.002.109</b>	<b>26.143.596</b>	<b>110.681</b>
<b>NORTE</b>	<b>16.637</b>	<b>120</b>	<b>9.256</b>	<b>7.072</b>	<b>189</b>	<b>-</b>	<b>23.241.550</b>	<b>72.524</b>	<b>9.237.488</b>	<b>12.910.654</b>	<b>1.020.883</b>	<b>-</b>
Rondônia	2.940	29	1.631	1.249	31	-	3.858.411	17.958	1.627.738	2.046.694	166.020	-
Acre	801	12	513	266	10	-	1.065.812	7.556	511.974	492.276	54.006	-
Amazonas	4.677	19	2.547	2.028	83	-	7.073.138	11.787	2.541.906	4.070.280	449.165	-
Roraima	419	3	213	194	9	-	623.025	1.895	212.574	360.582	47.974	-
Pará	5.867	39	3.336	2.447	45	-	8.018.554	22.438	3.329.328	4.423.795	242.993	-
Amapá	419	3	207	206	3	-	587.102	1.497	206.586	361.232	17.786	-
Tocantins	1.514	15	809	682	8	-	2.015.509	9.393	807.382	1.155.794	42.940	-
<b>NORDESTE</b>	<b>71.295</b>	<b>1.054</b>	<b>47.327</b>	<b>22.431</b>	<b>483</b>	<b>-</b>	<b>88.874.897</b>	<b>612.373</b>	<b>47.232.346</b>	<b>38.437.919</b>	<b>2.592.259</b>	<b>-</b>
Maranhão	6.530	162	4.530	1.795	43	-	7.979.746	90.139	4.520.940	3.138.964	229.703	-
Piauí	6.819	66	4.999	1.732	22	-	8.081.655	35.553	4.989.002	2.933.005	124.095	-
Ceará	11.509	163	7.575	3.682	89	-	14.235.676	92.867	7.559.850	6.109.903	473.057	-
Rio Grande do Norte	5.050	54	3.254	1.700	42	-	6.353.060	32.500	3.247.492	2.850.296	222.772	-
Paraíba	6.226	124	4.130	1.932	40	-	7.660.532	73.513	4.121.740	3.252.111	213.168	-
Pernambuco	10.316	179	5.987	4.065	85	-	13.544.332	108.658	5.975.026	7.003.779	456.869	-
Alagoas	4.336	39	2.977	1.292	28	-	5.309.602	24.155	2.971.046	2.162.992	151.408	-
Sergipe	2.733	43	1.684	988	18	-	3.492.400	24.027	1.680.632	1.689.807	97.935	-
Bahia	17.776	224	12.191	5.245	116	-	22.217.893	130.961	12.166.618	9.297.062	623.253	-
<b>SUDESTE</b>	<b>156.179</b>	<b>968</b>	<b>54.948</b>	<b>97.543</b>	<b>2.718</b>	<b>2</b>	<b>258.121.349</b>	<b>682.666</b>	<b>54.838.104</b>	<b>187.970.890</b>	<b>14.578.137</b>	<b>51.552</b>
Minas Gerais	45.685	171	23.285	21.811	416	2	63.972.125	104.730	23.238.430	38.337.859	2.239.555	51.552
Espírito Santo	8.026	44	3.959	3.928	95	-	11.672.963	29.504	3.951.082	7.182.843	509.535	-
Rio de Janeiro	24.753	60	8.223	15.964	506	-	41.651.367	41.719	8.206.554	30.706.329	2.696.765	-
São Paulo	77.715	693	19.481	55.840	1.701	-	140.824.894	506.713	19.442.038	111.743.860	9.132.283	-
<b>SUL</b>	<b>71.105</b>	<b>852</b>	<b>26.517</b>	<b>42.990</b>	<b>744</b>	<b>2</b>	<b>106.948.156</b>	<b>567.177</b>	<b>26.463.966</b>	<b>75.902.298</b>	<b>3.988.912</b>	<b>25.803</b>
Paraná	23.358	171	8.766	14.184	237	-	34.788.928	117.506	8.748.468	24.651.493	1.271.462	-
Santa Catarina	20.332	462	6.569	13.110	190	1	31.064.746	308.836	6.555.862	23.161.853	1.022.666	15.529
Rio Grande do Sul	27.415	219	11.182	15.696	317	1	41.094.482	140.835	11.159.636	28.088.952	1.694.784	10.274
<b>CENTRO-OESTE</b>	<b>66.969</b>	<b>169</b>	<b>38.341</b>	<b>27.724</b>	<b>733</b>	<b>2</b>	<b>92.153.708</b>	<b>112.312</b>	<b>38.264.318</b>	<b>49.780.348</b>	<b>3.963.403</b>	<b>33.326</b>
Mato Grosso do Sul	6.164	38	2.354	3.720	52	-	9.062.462	24.837	2.349.292	6.411.997	276.336	-
Mato Grosso	5.354	55	2.296	2.965	38	-	7.661.559	35.307	2.291.408	5.133.871	200.973	-
Goiás	10.831	70	4.870	5.781	109	1	15.456.289	48.084	4.860.260	9.951.583	584.886	11.475
Distrito Federal	44.620	6	28.821	15.258	534	1	59.973.399	4.084	28.763.358	28.282.898	2.901.208	21.851

Fuentes: INSS / SUB y SINTESE

09

## BENEFICIOS CONCEDIDOS SEGÚN LAS UNIDADES DE LA FEDERACIÓN

GRANDE REGIONES Y UNIDADES DE LA FEDERACIÓN	CANTIDAD					VALOR (EN R\$)						VALOR MEDIANO (R\$)			TIEMPO MEDIANO DE CONCESIÓN (EN DÍAS)	
	Total	% del total	Variación en Relación al mes anterior (en %)	Cientela		% Rural sobre total	Total	% del total	Variación en Relación al mes anterior (en %)	Cientela		% Rural sobre total	Total	Cientela		
				Urbana	Rural					Urbana	Rural			Urbana		Rural
<b>BRASIL</b>	<b>382.185</b>	<b>100,00</b>	<b>-20,16</b>	<b>324.176</b>	<b>58.009</b>	<b>15,2</b>	<b>569.339.660</b>	<b>100,00</b>	<b>-16,79</b>	<b>511.518.614</b>	<b>57.821.046</b>	<b>10,2</b>	<b>1.489,70</b>	<b>1.577,90</b>	<b>996,76</b>	73
<b>NORTE</b>	<b>16.637</b>	<b>4,35</b>	<b>-30,46</b>	<b>10.536</b>	<b>6.101</b>	<b>36,7</b>	<b>23.241.550</b>	<b>4,08</b>	<b>-23,72</b>	<b>17.163.580</b>	<b>6.077.970</b>	<b>26,2</b>	<b>1.396,98</b>	<b>1.629,04</b>	<b>996,23</b>	...
Rondônia	2.940	0,77	-26,63	1.961	979	33,3	3.858.411	0,68	-23,50	2.882.544	975.866	25,3	1.312,38	1.469,94	996,80	79
Acre	801	0,21	-43,15	429	372	46,4	1.065.812	0,19	-33,47	695.680	370.132	34,7	1.330,60	1.621,63	994,98	93
Amazonas	4.677	1,22	-21,75	2.813	1.864	39,9	7.073.138	1,24	-10,92	5.213.712	1.859.426	26,3	1.512,32	1.853,43	997,55	95
Roraima	419	0,11	-59,87	300	119	28,4	623.025	0,11	-49,74	504.263	118.762	19,1	1.486,93	1.680,88	998,00	66
Pará	5.867	1,54	-31,71	3.579	2.288	39,0	8.018.554	1,41	-27,29	5.741.448	2.277.106	28,4	1.366,72	1.604,20	995,24	98
Amapá	419	0,11	-45,87	288	131	31,3	587.102	0,10	-36,58	457.229	129.873	22,1	1.401,20	1.587,60	991,39	95
Tocantins	1.514	0,40	-28,62	1.166	348	23,0	2.015.509	0,35	-25,08	1.668.704	346.805	17,2	1.331,25	1.431,14	996,57	63
<b>NORDESTE</b>	<b>71.295</b>	<b>18,65</b>	<b>-21,41</b>	<b>43.775</b>	<b>27.520</b>	<b>38,6</b>	<b>88.874.897</b>	<b>15,61</b>	<b>-20,15</b>	<b>61.578.366</b>	<b>27.296.531</b>	<b>30,7</b>	<b>1.246,58</b>	<b>1.406,70</b>	<b>991,88</b>	...
Maranhão	6.530	1,71	-18,71	3.087	3.443	52,7	7.979.746	1,40	-16,30	4.590.305	3.389.441	42,5	1.222,01	1.486,98	984,44	117
Piauí	6.819	1,78	-8,45	3.452	3.367	49,4	8.081.655	1,42	-7,67	4.739.358	3.342.297	41,4	1.185,17	1.372,93	992,66	105
Ceará	11.509	3,01	-4,06	7.601	3.908	34,0	14.235.676	2,50	-1,54	10.362.840	3.872.836	27,2	1.236,92	1.363,35	991,00	73
Rio Grande do Norte	5.050	1,32	-14,19	3.256	1.794	35,5	6.353.060	1,12	-14,09	4.567.393	1.785.667	28,1	1.258,03	1.402,76	995,36	70
Paraíba	6.226	1,63	-26,47	3.976	2.250	36,1	7.660.532	1,35	-22,79	5.425.997	2.234.535	29,2	1.230,41	1.364,69	993,13	71
Pernambuco	10.316	2,70	-24,63	7.267	3.049	29,6	13.544.332	2,38	-22,53	10.526.472	3.017.860	22,3	1.312,94	1.448,53	989,79	99
Alagoas	4.336	1,13	-31,02	3.074	1.262	29,1	5.309.602	0,93	-33,24	4.051.800	1.257.802	23,7	1.224,54	1.318,09	996,67	105
Sergipe	2.733	0,72	-22,20	1.981	752	27,5	3.492.400	0,61	-21,53	2.747.789	744.611	21,3	1.277,86	1.387,07	990,17	103
Bahia	17.776	4,65	-30,02	10.081	7.695	43,3	22.217.893	3,90	-29,12	14.566.411	7.651.482	34,4	1.249,88	1.444,94	994,34	92
<b>SUDESTE</b>	<b>156.179</b>	<b>40,86</b>	<b>-20,03</b>	<b>145.380</b>	<b>10.799</b>	<b>6,9</b>	<b>258.121.349</b>	<b>45,34</b>	<b>-16,88</b>	<b>247.252.240</b>	<b>10.869.109</b>	<b>4,2</b>	<b>1.652,73</b>	<b>1.700,73</b>	<b>1.006,49</b>	...
Minas Gerais	45.685	11,95	-13,02	38.638	7.047	15,4	63.972.125	11,24	-10,49	56.926.188	7.045.938	11,0	1.400,29	1.473,32	999,85	62
Espírito Santo	8.026	2,10	-9,52	6.389	1.637	20,4	11.672.963	2,05	-4,48	10.037.847	1.635.116	14,0	1.454,39	1.571,11	998,85	75
Rio de Janeiro	24.753	6,48	-17,91	24.364	389	1,6	41.651.367	7,32	-11,04	41.258.716	392.651	0,9	1.682,68	1.693,43	1.009,39	72
São Paulo	77.715	20,33	-25,10	75.989	1.726	2,2	140.824.894	24,73	-21,78	139.029.490	1.795.404	1,3	1.812,07	1.829,60	1.040,21	59
<b>SUL</b>	<b>71.105</b>	<b>18,60</b>	<b>-22,40</b>	<b>62.020</b>	<b>9.085</b>	<b>12,8</b>	<b>106.948.156</b>	<b>18,78</b>	<b>-19,29</b>	<b>97.898.855</b>	<b>9.049.302</b>	<b>8,5</b>	<b>1.504,09</b>	<b>1.578,50</b>	<b>996,07</b>	...
Paraná	23.358	6,11	-24,41	20.430	2.928	12,5	34.788.928	6,11	-21,06	31.860.601	2.928.327	8,4	1.489,38	1.559,50	1.000,11	74
Santa Catarina	20.332	5,32	-22,39	18.367	1.965	9,7	31.064.746	5,46	-17,91	29.126.343	1.938.402	6,2	1.527,87	1.585,80	986,46	81
Rio Grande do Sul	27.415	7,17	-20,62	23.223	4.192	15,3	41.094.482	7,22	-18,78	36.911.910	4.182.572	10,2	1.498,98	1.589,45	997,75	68
<b>CENTRO-OESTE</b>	<b>66.969</b>	<b>17,52</b>	<b>-13,14</b>	<b>62.465</b>	<b>4.504</b>	<b>6,7</b>	<b>92.153.708</b>	<b>16,19</b>	<b>-7,28</b>	<b>87.625.574</b>	<b>4.528.134</b>	<b>4,9</b>	<b>1.376,07</b>	<b>1.402,79</b>	<b>1.005,36</b>	...
Mato Grosso do Sul	6.164	1,61	-21,04	5.583	581	9,4	9.062.462	1,59	-14,38	8.472.237	590.225	6,5	1.470,22	1.517,51	1.015,88	83
Mato Grosso	5.354	1,40	-31,29	4.367	987	18,4	7.661.559	1,35	-26,80	6.675.996	985.563	12,9	1.431,00	1.528,74	998,54	78
Goiás	10.831	2,83	-15,17	9.285	1.546	14,3	15.456.289	2,71	-12,96	13.907.827	1.548.462	10,0	1.427,04	1.497,88	1.001,59	39
Distrito Federal	44.620	11,67	-8,43	43.230	1.390	3,1	59.973.399	10,53	-0,99	58.569.514	1.403.885	2,3	1.344,09	1.354,83	1.009,99	78

Fuentes: INSS / SUB y SINTESE

# TIEMPO MEDIANO DE CONCESIÓN DE BENEFICIOS POR UNIDADES DE LA FEDERACIÓN (EN DÍAS)

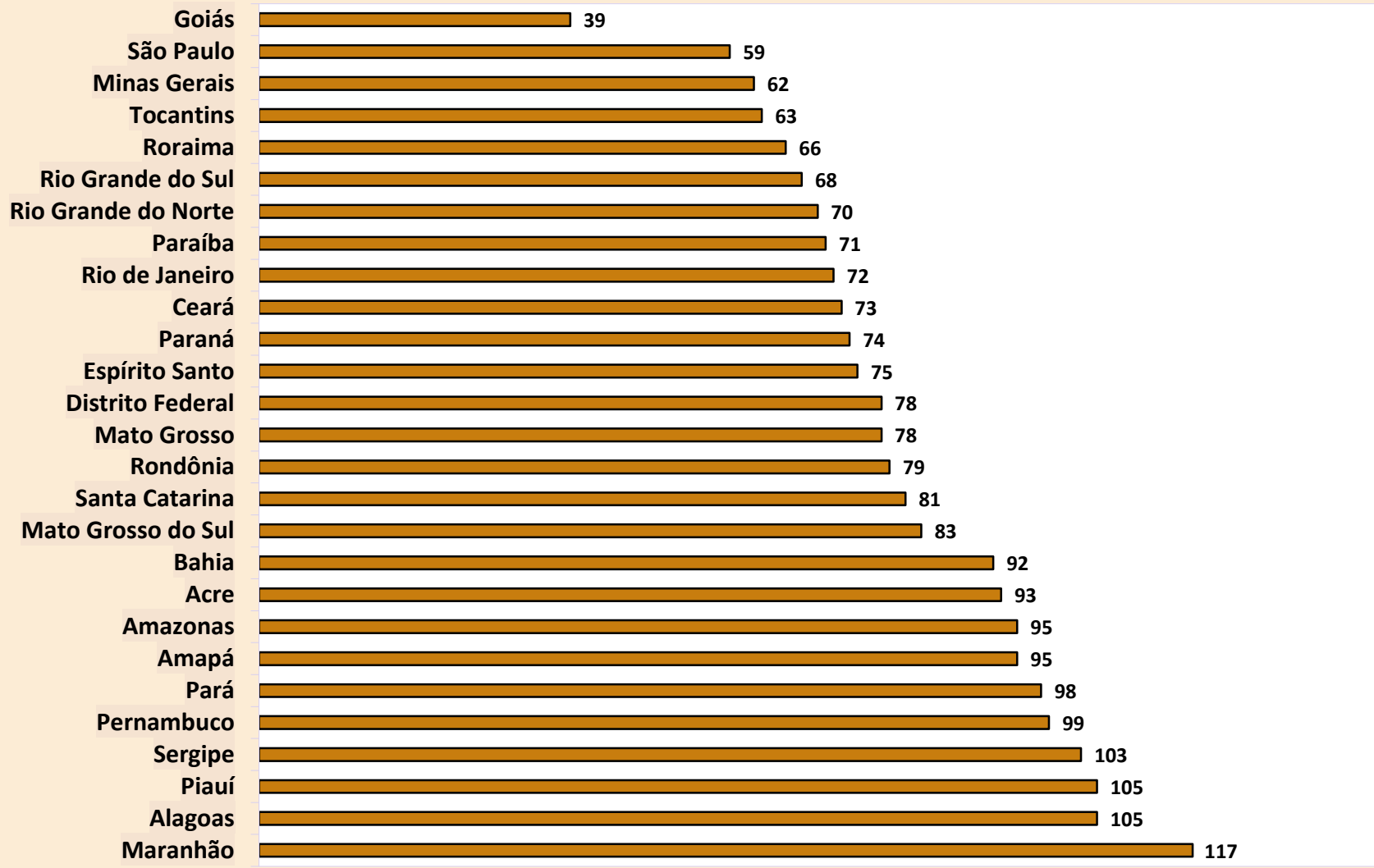

# DISTRIBUCIÓN DE LA CANTIDAD DE BENEFICIOS CONCEDIDOS SEGÚN LAS GRANDES REGIONES

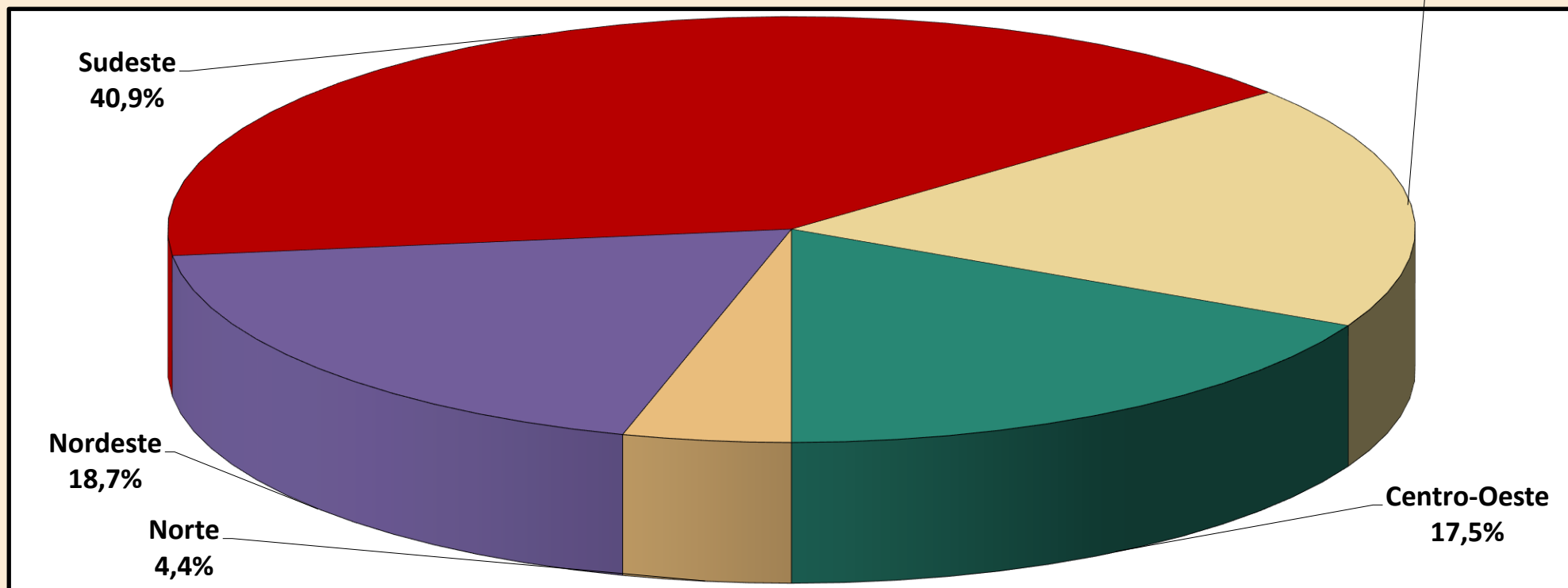



# DISTRIBUCIÓN DEL VALOR DE BENEFICIOS CONCEDIDOS SEGÚN LAS GRANDES REGIONES

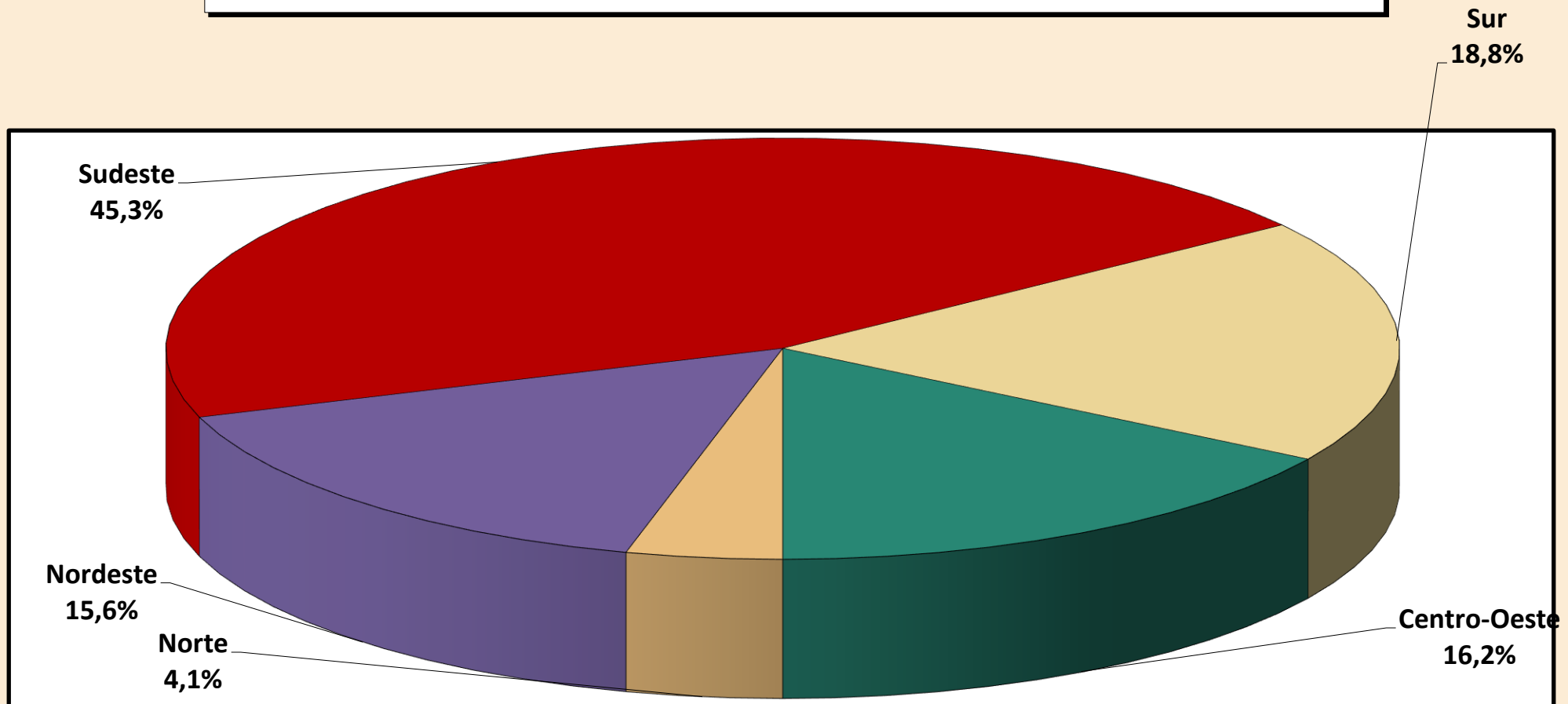

10

## BENEFICIOS CONCEDIDOS SEGÚN LAS ESPECIES

## BENEFICIOS DEL RGPS

(continúa)

COD.	ESPECIES DE BENEFICIOS	CANTIDAD			VALOR (R\$)			VALOR MEDIANO (R\$)		
		Total	Clientela		Total	Clientela		Total	Clientela	
			Urbana	Rural		Urbana	Rural		Urbana	Rural
<b>JUBILACIÓN POR EDAD</b>										
07	Jubilación por edad del trabajador rural (*)	-	-	-	-	-	-	-	-	-
08	Jubilación por edad del empleador rural (*)	-	-	-	-	-	-	-	-	-
41	Jubilación por edad	46.020	29.818	16.202	56.327.008	40.070.537	16.256.471	1.223,97	1.343,84	1.003,36
81	Jubilación Obligatoria por Edad (Ex-SASSE) (*)	-	-	-	-	-	-	-	-	-
<b>Total de Jubilaciones por Edad</b>		<b>46.020</b>	<b>29.818</b>	<b>16.202</b>	<b>56.327.008</b>	<b>40.070.537</b>	<b>16.256.471</b>	<b>1.223,97</b>	<b>1.343,84</b>	<b>1.003,36</b>
<b>JUBILACIÓN POR INVALIDEZ</b>										
04	Jubilación por discapacidad de los trabajadores rurales (*)	-	-	-	-	-	-	-	-	-
06	Jubilación por invalidez del empleador rural (*)	-	-	-	-	-	-	-	-	-
32	Jubilación por invalidez previsional	25.086	21.511	3.575	37.483.993	33.900.012	3.583.982	1.494,22	1.575,94	1.002,51
33	Jubilación por invalidez de Aeronáutica (*)	-	-	-	-	-	-	-	-	-
34	Jubilación por invalidez del ex combatiente marítimo (Ley 1.756/52) (*)	-	-	-	-	-	-	-	-	-
51	Jubilación por invalidez (Extinto Plano Básico) (*)	-	-	-	-	-	-	-	-	-
83	Jubilación por Invalidez (Ex – SASSE) (*)	-	-	-	-	-	-	-	-	-
<b>Total de Jubilaciones por Invalidez</b>		<b>25.086</b>	<b>21.511</b>	<b>3.575</b>	<b>37.483.993</b>	<b>33.900.012</b>	<b>3.583.982</b>	<b>1.494,22</b>	<b>1.575,94</b>	<b>1.002,51</b>
<b>JUBILACIÓN POR TIEMPO DE CONTRIBUCIÓN</b>										
42	Jub. Por tiempo de contribución	23.184	23.094	90	54.270.218	54.145.149	125.069	2.340,85	2.344,55	1.389,66
43	Jub. Por tiempo de contribución del ex combatiente (*)	-	-	-	-	-	-	-	-	-
44	Jub. Por tiempo de contribución de aeronauta (*)	-	-	-	-	-	-	-	-	-
45	Jub. Por tiempo de contribución del periodista profesional (*)	-	-	-	-	-	-	-	-	-
46	Jub. Por tiempo de contribución especial	1.765	1.765	-	6.412.963	6.412.963	-	3.633,41	3.633,41	-
49	Jub. Por tiempo de contribución ordinaria (*)	-	-	-	-	-	-	-	-	-
57	Jub. Por tiempo de contribución del profesor (Emenda Const. 18/81)	676	676	-	1.556.104	1.556.104	-	2.301,93	2.301,93	-
72	Jub. Por tiempo de contribución del combatiente marítimo (Ley 1.756/52) (*)	-	-	-	-	-	-	-	-	-
82	Jub. Por tiempo de contribución (Ex SASSE) (*)	-	-	-	-	-	-	-	-	-
<b>Total de Jubilaciones por Tiempo de Contribución</b>		<b>25.625</b>	<b>25.535</b>	<b>90</b>	<b>62.239.285</b>	<b>62.114.216</b>	<b>125.069</b>	<b>2.428,85</b>	<b>2.432,51</b>	<b>1.389,66</b>

Fuentes: INSS / SUB y SINTESE

COD.	ESPECIES DE BENEFICIOS	CANTIDAD			VALOR (R\$)			VALOR MEDIANO (R\$)		
		Total	Clientela		Total	Clientela		Total	Clientela	
			Urbana	Rural		Urbana	Rural		Urbana	Rural
<b>PENSIONES POR MUERTE</b>										
01	Pensión por muerte del trabajador rural (*)	-	-	-	-	-	-	-	-	-
03	Pensión por muerte del empleador rural (*)	-	-	-	-	-	-	-	-	-
21	Pensión por muerte previsional	38.533	28.549	9.984	61.000.669	50.961.978	10.038.691	1.583,08	1.785,07	1.005,48
23	Pensión por muerte del ex combatiente	4	4	-	19.134	19.134	-	4.783,41	4.783,41	-
27	Pensión por muerte del servidor público federal con dupla jubilación (*)	-	-	-	-	-	-	-	-	-
28	Pensión por muerte del Régimen General (Decreto 20.465/31) (*)	-	-	-	-	-	-	-	-	-
29	Pensión por muerte del ex combatiente marítimo (Ley 1.756/52)	-	-	-	-	-	-	-	-	-
55	Pensión por muerte (Extinto Plano Básico) (*)	-	-	-	-	-	-	-	-	-
84	Pensión por muerte (Ex SASSE) (*)	-	-	-	-	-	-	-	-	-
<b>Total de Pensiones por Muerte</b>		<b>38.537</b>	<b>28.553</b>	<b>9.984</b>	<b>61.019.802</b>	<b>50.981.112</b>	<b>10.038.691</b>	<b>1.583,41</b>	<b>1.785,49</b>	<b>1.005,48</b>
<b>AUXILIOS</b>										
13	Auxilio enfermedad del trabajador rural (*)	-	-	-	-	-	-	-	-	-
25	Auxilio reclusión	2.028	1.948	80	2.663.321	2.582.837	80.484	1.313,27	1.325,89	1.006,05
31	Auxilio enfermedad prevencionara	177.090	161.573	15.517	266.125.588	250.635.810	15.489.778	1.502,77	1.551,22	998,25
36	Auxilio accidente	2.087	1.586	501	1.593.060	1.339.236	253.824	763,33	844,41	506,64
<b>Total de Auxilios</b>		<b>181.205</b>	<b>165.107</b>	<b>16.098</b>	<b>270.381.969</b>	<b>254.557.883</b>	<b>15.824.086</b>	<b>1.492,13</b>	<b>1.541,78</b>	<b>982,98</b>
<b>BENEFICIOS ACCIDENTARIOS</b>										
02	Pensión por muerte por accidente de trabajo del trabajador rural (*)	-	-	-	-	-	-	-	-	-
05	Jub. Por invalidez por accidente de trab. del trabajador rural (*)	-	-	-	-	-	-	-	-	-
10	Auxilio enfermedad por accidente de trabajo del trabajador rural (*)	-	-	-	-	-	-	-	-	-
91	Auxilio enfermedad por accidente del trabajo	15.408	14.942	466	25.804.958	25.339.890	465.068	1.674,78	1.695,88	998,00
92	Jubilación por invalidez por accidente de trabajo	1.131	1.068	63	2.057.061	1.994.186	62.875	1.818,80	1.867,22	998,02
93	Pensión por muerte por accidente de trabajo	23	22	1	50.047	49.049	998	2.175,94	2.229,48	998,00
94	Auxilio accidente por accidente de trabajo	2.155	2.063	92	2.370.359	2.321.956	48.403	1.099,93	1.125,52	526,12
95	Auxilio suplementar por accidente de trabajo (*)	13	13	-	5.884	5.884	-	452,63	452,63	-
<b>Total de Beneficios Accidentarios</b>		<b>18.730</b>	<b>18.108</b>	<b>622</b>	<b>30.288.308</b>	<b>29.710.965</b>	<b>577.344</b>	<b>1.617,10</b>	<b>1.640,76</b>	<b>928,21</b>
<b>ESPECIES DIVERSAS</b>										
47	Abono de permanencia en servicio 25% (*)	-	-	-	-	-	-	-	-	-
48	Abono de permanencia en servicio 20% (*)	-	-	-	-	-	-	-	-	-
79	Abono de supervisor jubilado por la autarquía empleadora (Ley 1.756/52) (*)	-	-	-	-	-	-	-	-	-
80	Salario maternidad	46.982	35.544	11.438	51.599.293	40.183.890	11.415.403	1.098,28	1.130,54	998,02
<b>Total de Especies Diversas</b>		<b>46.982</b>	<b>35.544</b>	<b>11.438</b>	<b>51.599.293</b>	<b>40.183.890</b>	<b>11.415.403</b>	<b>1.098,28</b>	<b>1.130,54</b>	<b>998,02</b>
<b>TOTAL DE BENEFICIOS DEL RGPS</b>		<b>382.185</b>	<b>324.176</b>	<b>58.009</b>	<b>569.339.660</b>	<b>511.518.614</b>	<b>57.821.046</b>	<b>1.489,70</b>	<b>1.577,90</b>	<b>996,76</b>

**BENEFICIOS ASISTENCIALES**

(conclusión)

COD.	ESPECIES DE BENEFICIOS	CANTIDAD			VALOR (R\$)			VALOR MEDIANO (R\$)		
		Total	Clientela		Total	Clientela		Total	Clientela	
			Urbana	Rural		Urbana	Rural		Urbana	Rural
11	Ingreso mensual vitalicio por invalidez del trab. rural (Ley 6.179/74) (*)	-	-	-	-	-	-	-	-	-
12	Ingreso mensual vitalicio por edad del trab. rural (Ley 6.179/74) (*)	-	-	-	-	-	-	-	-	-
30	Ingreso mensual vitalicio por invalidez (Ley 6.179/74) (*)	-	-	-	-	-	-	-	-	-
40	Ingreso vitalicio por edad (Ley 6.179/74) (*)	-	-	-	-	-	-	-	-	-
87	Amparo asistencial al portador de deficiencia (LOAS)	9.029	9.029	-	9.010.910	9.010.910	-	998,00	998,00	-
88	Amparo asistencial al anciano (LOAS)	7.916	7.916	-	7.900.325	7.900.325	-	998,02	998,02	-
<b>TOTAL DE BENEFICIOS ASISTENCIALES</b>		<b>16.945</b>	<b>16.945</b>	<b>-</b>	<b>16.911.235</b>	<b>16.911.235</b>	<b>-</b>	<b>998,01</b>	<b>998,01</b>	<b>-</b>

Fuentes: INSS / SUB y SINTESE

**BENEFICIOS DE LA LEGISLACIÓN ESPECÍFICA - BLE**

COD.	ESPECIES DE BENEFICIOS	CANTIDAD			VALOR (R\$)			VALOR MEDIANO (R\$)		
		Total	Clientela		Total	Clientela		Total	Clientela	
			Urbana	Rural		Urbana	Rural		Urbana	Rural
22	Pensión por muerte estatutaria (*)	-	-	-	-	-	-	-	-	-
26	Pensión especial (Ley 593/48) (*)	-	-	-	-	-	-	-	-	-
37	Jubilación de extra numerario de la Unión (*)	-	-	-	-	-	-	-	-	-
38	Jubilación de la extinta CAPIN (*)	-	-	-	-	-	-	-	-	-
54	Pensión especial vitalicia (Ley 9.793/99)	-	-	-	-	-	-	-	-	-
56	Pensión men. vitalicia por síndrome de talidomida (Ley 7.070/82)	1	1	-	907	907	-	907,18	907,18	-
58	Jubilación excepcional del amnistiado (Ley 6.683/79)	-	-	-	-	-	-	-	-	-
59	Pensión por muerte excepcional del amnistiado (Ley 6.683/79)	-	-	-	-	-	-	-	-	-
60	Pensión mensual especial vitalicia (Ley 10.923/2004)	-	-	-	-	-	-	-	-	-
85	Pensión mensual vitalicia del cauchero (Ley 7.986/89)	7	7	-	13.972	13.972	-	1.996,00	1.996,00	-
86	Pensión mensual vitalicia del dep del cauchero (Ley 7.986/89)	12	12	-	23.952	23.952	-	1.996,00	1.996,00	-
89	Pensión especial para las víctimas de hemodiálisis Caruaru	-	-	-	-	-	-	-	-	-
96	Pensión especial a las personas afectadas por lepra (Ley 11.520/2007)	3	3	-	5.907	5.907	-	1.969,05	1.969,05	-
<b>TOTAL DE BENEFICIOS DE LA LEGISLACIÓN ESPECÍFICA</b>		<b>23</b>	<b>23</b>	<b>-</b>	<b>44.738</b>	<b>44.738</b>	<b>-</b>	<b>1.945,14</b>	<b>1.945,14</b>	<b>-</b>

Fuentes: INSS / SUB y SINTESE

(\*) Especies Extintas. El registro de concesiones es debido a decisiones o revisiones administrativas.

11

## VALOR DE CRÉDITOS EMITIDOS EN LA CONCESIÓN - REGIMÉN GENERAL

GRANDE REGIONES Y UNIDADES DE LA FEDERACIÓN	VALOR (R\$)				
	Total	% del total	Variación en Relación al mes anterior (en %)	Clientela	
				Urbana	Rural
<b>BRASIL</b>	<b>1.068.533.992</b>	<b>100,00</b>	<b>12,79</b>	<b>950.460.120</b>	<b>118.073.871</b>
<b>NORTE</b>	<b>37.982.723</b>	<b>3,55</b>	<b>-8,88</b>	<b>25.598.296</b>	<b>12.384.426</b>
Rondônia	7.593.517	0,71	5,86	5.779.656	1.813.861
Acre	1.760.149	0,16	-5,09	782.325	977.824
Amazonas	8.315.499	0,78	-7,93	5.857.782	2.457.717
Roraima	1.444.336	0,14	76,92	859.241	585.095
Pará	13.986.607	1,31	-22,51	8.777.306	5.209.301
Amapá	912.167	0,09	-27,71	500.152	412.016
Tocantins	3.970.448	0,37	13,58	3.041.835	928.613
<b>NORDESTE</b>	<b>162.357.416</b>	<b>15,19</b>	<b>1,78</b>	<b>107.548.130</b>	<b>54.809.285</b>
Maranhão	15.321.804	1,43	-7,21	8.287.716	7.034.088
Piauí	14.453.127	1,35	13,45	7.987.114	6.466.013
Ceará	18.975.181	1,78	6,10	12.349.973	6.625.208
Rio Grande do Norte	7.763.229	0,73	12,36	5.568.143	2.195.086
Paraíba	12.659.264	1,18	7,00	7.147.018	5.512.246
Pernambuco	24.867.794	2,33	-12,52	18.716.756	6.151.039
Alagoas	11.254.252	1,05	26,75	8.170.375	3.083.877
Sergipe	7.330.123	0,69	5,96	5.849.815	1.480.308
Bahia	49.732.641	4,65	0,65	33.471.221	16.261.420
<b>SUDESTE</b>	<b>522.878.501</b>	<b>48,93</b>	<b>21,29</b>	<b>502.215.804</b>	<b>20.662.697</b>
Minas Gerais	103.493.279	9,69	23,54	92.353.921	11.139.359
Espírito Santo	20.810.569	1,95	35,14	17.408.093	3.402.476
Rio de Janeiro	78.265.618	7,32	4,11	77.466.449	799.168
São Paulo	320.309.035	29,98	24,76	314.987.341	5.321.694
<b>SUR</b>	<b>204.100.686</b>	<b>19,10</b>	<b>1,01</b>	<b>183.501.167</b>	<b>20.599.519</b>
Paraná	75.894.510	7,10	7,61	67.797.945	8.096.565
Santa Catarina	52.960.068	4,96	-3,97	48.420.060	4.540.008
Rio Grande do Sul	75.246.108	7,04	-1,48	67.283.162	7.962.946
<b>CENTRO-OESTE</b>	<b>141.214.666</b>	<b>13,22</b>	<b>24,98</b>	<b>131.596.722</b>	<b>9.617.944</b>
Mato Grosso do Sul	11.850.017	1,11	30,72	10.220.657	1.629.361
Mato Grosso	16.045.646	1,50	28,65	13.970.741	2.074.906
Goías	25.618.919	2,40	21,86	21.576.203	4.042.716
Distrito Federal	87.700.083	8,21	24,52	85.829.122	1.870.962

Fuentes: INSS / SUB y SINTESE

## VALOR DE CRÉDITOS EMITIDOS EN LA CONCESIÓN - TODAS LAS ESPECIES

GRUPOS DE ESPECIES	VALOR (R\$)				
	Total	% del total	Variación en Relación al mes anterior (en %)	Clientela	
				Urbana	Rural
<b>TOTAL</b>	<b>1.141.962.624</b>	<b>100,00</b>	<b>11,07</b>	<b>1.023.888.752</b>	<b>118.073.871</b>
<b>BENEFICIOS DEL RGPS</b>	<b>1.068.533.992</b>	<b>93,57</b>	<b>12,79</b>	<b>950.460.120</b>	<b>118.073.871</b>
<b>Previsionales</b>	<b>1.033.755.070</b>	<b>90,52</b>	<b>12,78</b>	<b>916.435.231</b>	<b>117.319.838</b>
Jubilados	360.623.989	31,58	-20,68	324.309.116	36.314.874
Edad	109.051.060	9,55	-25,80	76.786.313	32.264.747
Invalidez	35.497.769	3,11	13,49	31.895.463	3.602.307
Tiempo de Contribución	216.075.160	18,92	-21,83	215.627.340	447.820
Pensiones por muerte	232.295.547	20,34	44,73	201.351.344	30.944.204
Auxilios	279.826.686	24,50	12,00	257.957.604	21.869.082
Enfermedad	259.328.087	22,71	11,17	238.427.780	20.900.307
Accidente	4.839.228	0,42	16,97	4.196.984	642.244
Reclusión	15.659.372	1,37	25,80	15.332.841	326.531
Salario-Maternidad	161.008.847	14,10	211,91	132.817.168	28.191.679
Abono de perman. en Serv. 20%	-	-	-	-	-
<b>Accidentarios</b>	<b>34.778.922</b>	<b>3,05</b>	<b>13,25</b>	<b>34.024.889</b>	<b>754.033</b>
Jubilación por Invalidez	1.896.773	0,17	36,04	1.843.682	53.091
Pensión por muerte	171.667	0,02	-15,40	170.669	998
Auxilio-Enfermedad	24.397.282	2,14	7,83	23.805.209	592.073
Auxilio-Accidente	8.309.474	0,73	28,13	8.201.603	107.871
Auxilio-Suplementar	3.726	0,00	14,15	3.726	-
<b>BENEFICIOS ASISTENCIALES</b>	<b>73.300.804</b>	<b>6,42</b>	<b>-8,77</b>	<b>73.300.804</b>	<b>-</b>
Amparos Asistenciales (LOAS)	73.300.804	6,42	-8,77	73.300.804	-
Anciano	31.925.853	2,80	-14,66	31.925.853	-
Portador de Deficiencia	41.374.951	3,62	-3,64	41.374.951	-
Rentas Mensuales Vitalicias (RMV)	-	-	-	-	-
Anciano	-	-	-	-	-
Portador de Deficiencia	-	-	-	-	-
<b>BENEFICIOS DE LA LEGISLACIÓN ESPECÍFICA (BLE) <sup>(1)</sup></b>	<b>127.828</b>	<b>0,01</b>	<b>-74,43</b>	<b>127.828</b>	<b>-</b>

Fuentes: INSS / SUB y SINTESE

(1) Incluye las siguientes especies: 20 - Pensión por muerte del ex diplomata; 22 pensión por muerte estatutaria;

26 - Pensión especial (Ley N° 593/48), 37 - Jubilación de extra numerario de la Unión; 38 Jubilación de la extinta CAPIN;

56 - Pensiones mensual de por vida por el síndrome de talidomida; 58 - Jubilación excepcional de amnistía; 59 - Pensión por muerte excepcional del amnistiado; 76 - Salario-Familia estatutaria del RFFSA; 85 - pensión mensual vitalicia del cauchero;

86 - pensión mensual vitalicia del dependiente del cauchero; 89 - pensión especial para las víctimas de hemodiálisis Caruaru;

96 - pensión especial a las personas afectadas por lepra. Excluyendo el BLE adicional

## DISTRIBUCIÓN DEL VALOR TOTAL DE CRÉDITOS EMITIDOS EN LA CONCESIÓN, SEGÚN LAS UNIDADES DE LA FEDERACIÓN (EN %)

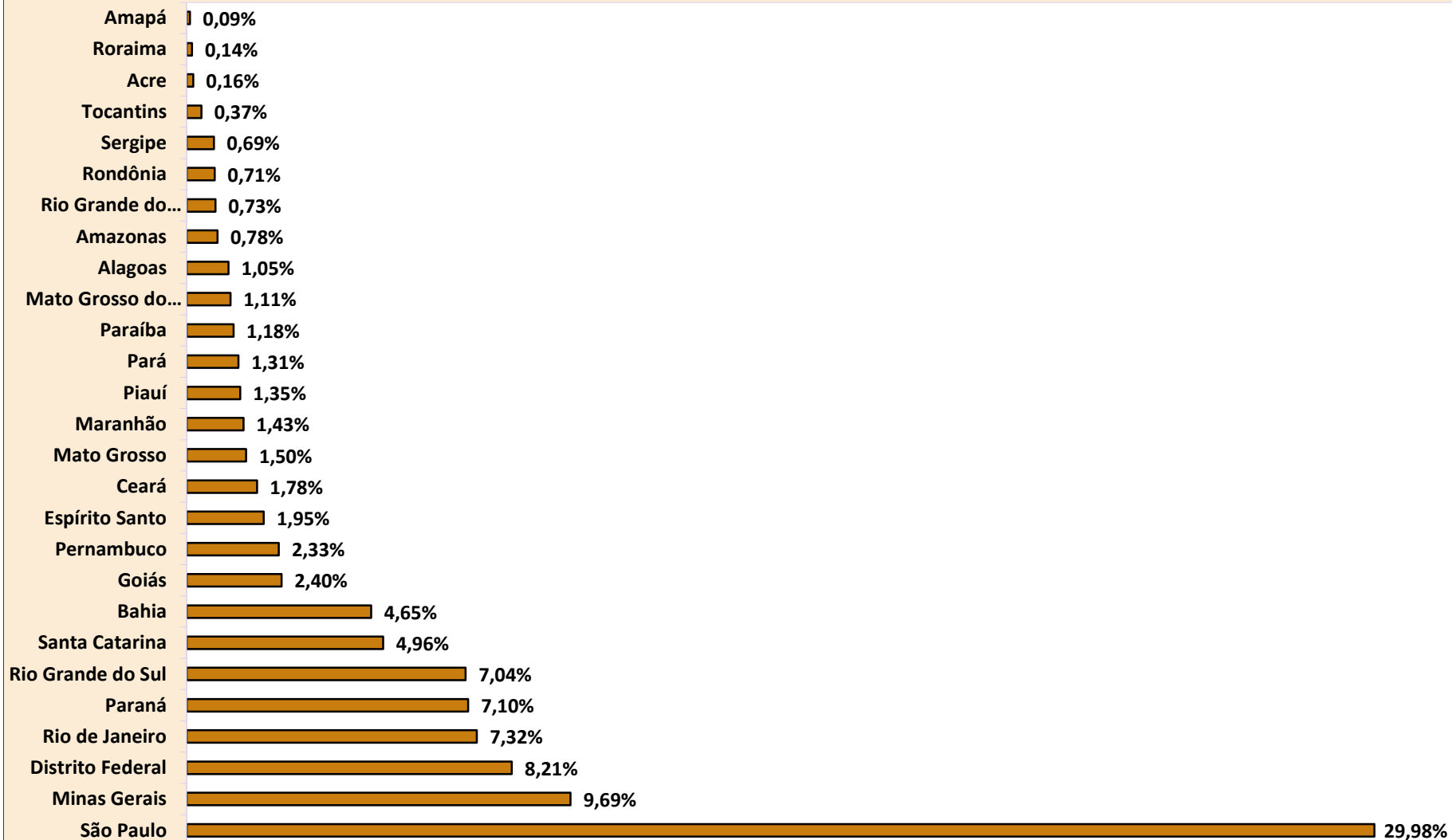

**DISTRIBUCIÓN DEL VALOR DE CRÉDITOS EMITIDOS EN LA CONCESIÓN, SEGÚN  
LOS GRANDES GRUPOS (EN %)**

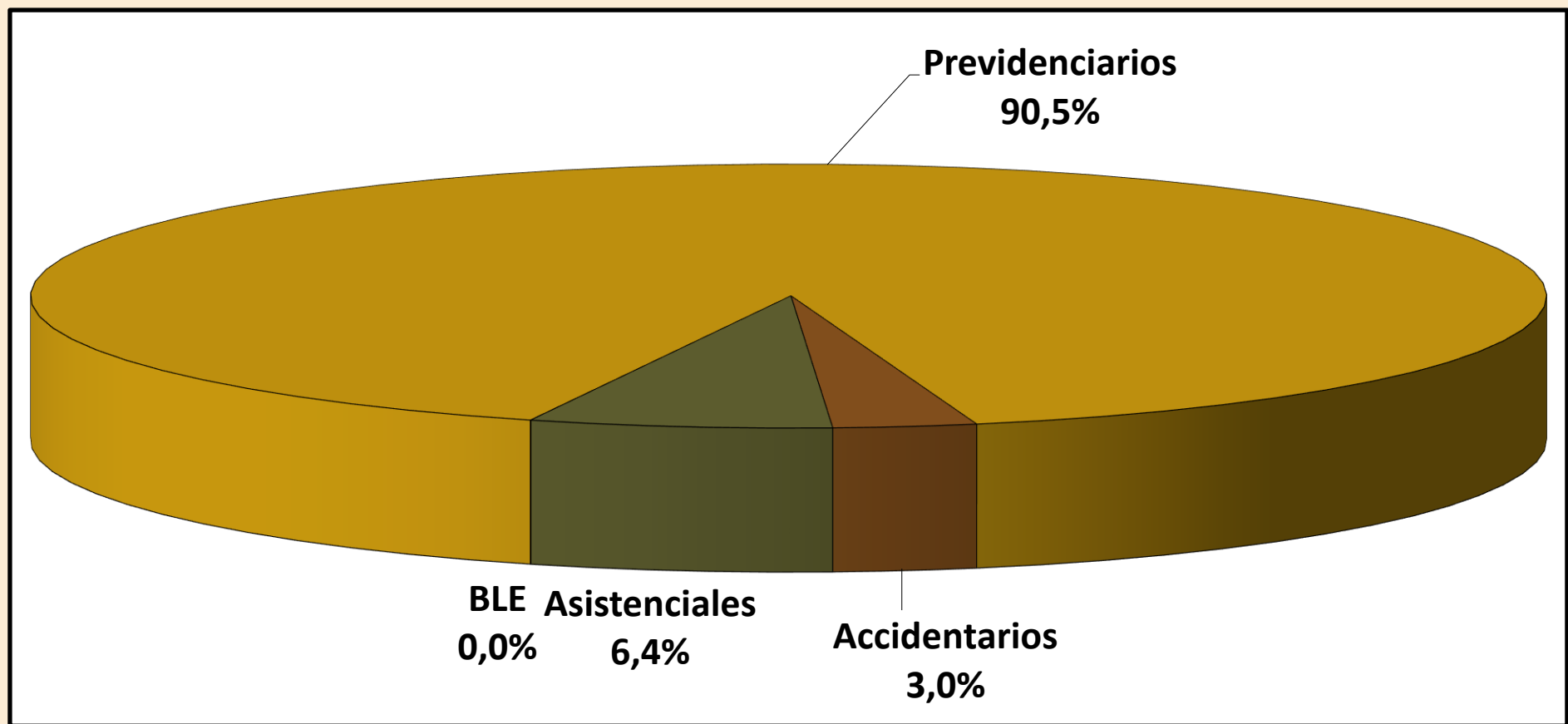

**DISTRIBUCIÓN DEL VALOR DE CRÉDITOS EMITIDOS EN LA CONCESIÓN, SEGÚN LA CLIENTELA (EN %)**

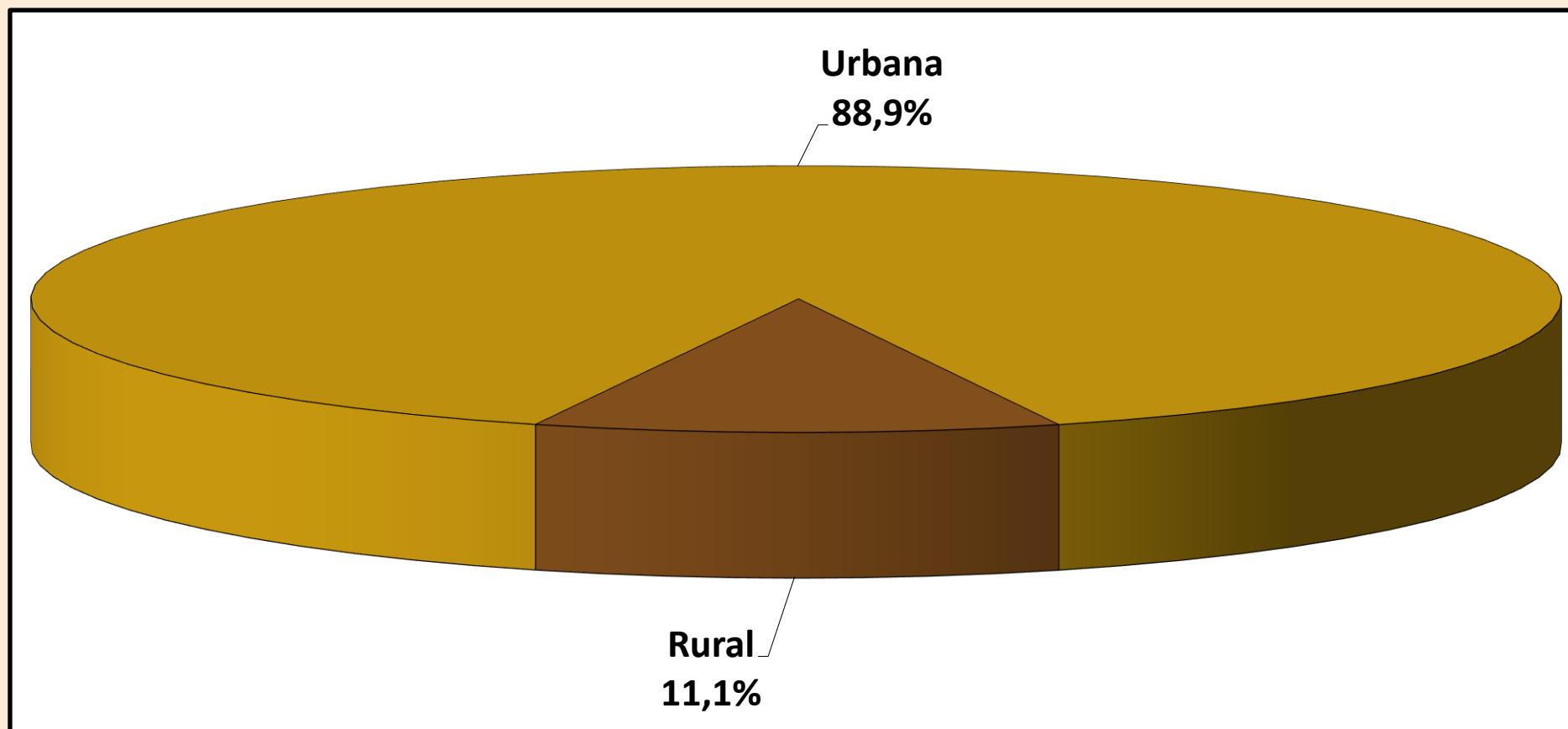



12 BENEFICIOS CONCEDIDOS POR LA ORIGEN DE DECISIÓN Y CLIENTELA, SEGÚN PRINCIPALES ESPECIES DE BENEFICIOS DEL REGIMÉN GENERAL													
Código	Especies de los Beneficios	Total			Decisión del Comando de Concesión						Grau de Judicialización (em %)		
		General	Urbana	Rural	Administrativa		Judicial		Otras		General	Urbana	Rural
					Urbana	Rural	Urbana	Rural	Urbana	Rural			
41	Jubilación por edad	46.132	29.880	16.252	27.541	9.119	1.483	6.652	856	481	17,6	5,0	40,9
42	Jubilación por tiempo de contribución	23.458	23.367	91	14.463	50	4.699	24	4.205	17	20,1	20,1	26,4
46	Jubilación por tiempo de contribución especial	1.808	1.806	2	132	0	1.510	2	164	0	83,6	83,6	100,0
57	Jubilación por tiempo de contribución del profesor	678	678	0	610	0	41	0	27	0	6,0	6,0	0,0
32	Jubilación por invalidez previsional	25.385	21.796	3.589	14.615	2.125	7.114	1.459	67	5	33,8	32,6	40,7
92	Jubilación por invalidez por accidente de trabajo	1.170	1.107	63	853	44	251	18	3	1	23,0	22,7	28,6
21	Pensión por muerte previsional	40.867	30.635	10.232	28.394	8.733	2.000	1.421	241	78	8,4	6,5	13,9
31	Auxilio enfermedad previdenciara	177.246	161.728	15.518	99.236	8.369	10.455	2.306	52.037	4.843	7,2	6,5	14,9
91	Auxilio enfermedad por accidente del trabajo	15.426	14.959	467	14.626	424	216	14	117	29	1,5	1,4	3,0
36	Auxilio accidente	2.115	1.613	502	818	368	788	132	7	2	43,5	48,9	26,3
94	Auxilio accidente por accidente de trabajo	2.191	2.097	94	459	47	1.614	47	24	0	75,8	77,0	50,0
25	Auxilio reclusión	2.233	2.143	90	1.604	72	522	17	17	1	24,1	24,4	18,9
80	Salario maternidad	46.982	35.544	11.438	31.672	10.168	268	1.140	3.604	130	3,0	0,8	10,0
	Otras especies	17.135	16.746	389	10.705	357	5.147	5	894	27	30,1	30,7	1,3
	<b>Total</b>	<b>402.826</b>	<b>344.099</b>	<b>58.727</b>	<b>245.728</b>	<b>39.876</b>	<b>36.108</b>	<b>13.237</b>	<b>62.263</b>	<b>5.614</b>	<b>12,2</b>	<b>10,5</b>	<b>22,5</b>

FUENTES: INSS, Suibe e Sintese-web

[1] Entre las demás órdenes de concesión, las principales son: Concesión Normal, Concesión con Justificación Administrativa, Concesión en Fase Recursal, Concesión Decorativa de Revisión Administrativa y Concesión con Conversión Tiempo de Servicio.

[2] Las otras especies concedidas son aquellas que pertenecen al régimen general con baja frecuencia de concesiones, las de naturaleza asistencial y los beneficios de legislación específica.

13

## EVOLUCIÓN DE LOS BENEFICIOS EMITIDOS – 2006/2019

AÑOS/MESES	CANTIDAD				VALOR (R\$)				VALOR MEDIANO (R\$)		
	Total	Variación en Relación al año/mes anterior (%)	Clientela		Total	Variación en Relación al año/mes anterior (%)	Clientela		Total	Clientela	
			Urbana	Rural			Urbana	Rural		Urbana	Rural
2006 Diciembre	24.593.390	2,68	17.088.587	7.504.803	12.635.504.461	11,41	10.181.274.305	2.454.230.156	513,78	595,79	327,02
2007 Diciembre	25.170.283	2,35	17.493.668	7.676.615	13.600.616.846	7,64	10.921.267.175	2.679.349.671	540,34	624,30	349,03
2008 Diciembre	26.095.625	3,68	18.193.777	7.901.848	15.205.539.497	11,80	12.181.513.603	3.024.025.894	582,69	669,54	382,70
2009 Diciembre	27.048.356	3,65	18.906.231	8.142.125	17.124.126.415	12,62	13.660.404.584	3.463.721.831	633,09	722,53	425,41
2010 Diciembre	28.141.263	4,04	19.763.710	8.377.553	19.336.202.952	12,92	15.469.082.460	3.867.120.492	687,11	782,70	461,61
2011 Diciembre	29.051.423	3,23	20.473.754	8.577.669	21.199.611.087	9,64	17.033.178.566	4.166.432.521	729,73	831,95	485,73
2012 Diciembre	30.057.265	3,46	21.251.776	8.805.489	24.137.036.929	13,86	19.272.270.404	4.864.766.526	803,04	906,85	552,47
2013 Diciembre	31.199.043	3,80	22.151.402	9.047.641	27.140.475.950	12,44	21.689.482.793	5.450.993.157	869,91	979,15	602,48
2014 Diciembre	32.152.518	3,06	22.900.497	9.252.021	29.829.510.579	9,91	23.858.195.669	5.971.314.910	927,75	1.041,82	645,41
2015 Diciembre	32.701.562	1,71	23.355.198	9.346.364	32.730.831.216	9,73	26.147.191.768	6.583.639.449	1.000,90	1.119,54	704,41
2016 Diciembre	33.755.917	0,18	24.269.925	9.485.992	37.915.706.574	-32,42	30.425.243.410	7.490.463.164	1.123,23	1.253,62	789,63
2017 Diciembre	34.497.835	0,14	24.918.305	9.579.530	41.404.141.690	-32,57	33.356.933.222	8.047.208.468	1.200,20	1.338,65	840,04
2018 Total	-	-	-	-	553.950.516.529	4,29	446.603.171.758	107.347.344.771	-	-	-
2018 Enero	34.476.185	-0,06	24.912.639	9.563.546	42.293.694.384	2,15	34.094.985.914	8.198.708.469	1.226,75	1.368,58	857,29
Febrero	34.528.077	0,15	24.958.940	9.569.137	42.343.521.874	0,12	34.144.833.138	8.198.688.736	1.226,35	1.368,04	856,78
Marzo	34.613.955	0,25	25.037.492	9.576.463	42.370.137.696	0,06	34.173.753.026	8.196.384.670	1.224,08	1.364,90	855,89
Abril	34.671.708	0,17	25.091.258	9.580.450	42.566.028.274	0,46	34.362.365.317	8.203.662.956	1.227,69	1.369,50	856,29
Mayo	34.638.381	-0,10	25.086.044	9.552.337	42.583.053.262	0,04	34.404.071.505	8.178.981.757	1.229,36	1.371,44	856,23
Junio	34.753.378	0,33	25.176.043	9.577.335	42.730.938.436	0,35	34.530.755.260	8.200.183.176	1.229,55	1.371,57	856,21
Julio	34.810.436	0,16	25.225.550	9.584.886	42.816.340.443	0,20	34.612.734.370	8.203.606.073	1.229,99	1.372,13	855,89
Agosto <sup>(1)</sup>	34.730.284	-0,23	25.191.509	9.538.775	63.308.958.243	47,86	50.685.804.621	12.623.153.622	1.822,87	2.012,02	1.323,35
Septiembre	34.883.217	0,44	25.302.742	9.580.475	42.903.492.518	-32,23	34.710.166.733	8.193.325.785	1.229,92	1.371,79	855,21
Octubre	34.945.829	0,18	25.352.167	9.593.662	42.999.108.080	0,22	34.793.747.302	8.205.360.778	1.230,45	1.372,42	855,29
Noviembre <sup>(1)</sup>	35.028.996	0,24	25.430.303	9.598.693	64.029.312.225	48,91	51.279.821.490	12.749.490.735	1.827,89	2.016,48	1.328,25
Diciembre	35.058.564	0,08	25.460.312	9.598.252	43.005.931.095	-32,83	34.810.133.080	8.195.798.015	1.226,69	1.367,23	853,88
2019 Enero	35.036.586	-0,06	25.453.824	9.582.762	44.857.486.889	4,31	36.252.095.999	8.605.390.890	1.280,30	1.424,23	898,01
Febrero	35.000.937	-0,10	25.430.822	9.570.115	44.799.885.318	-0,13	36.208.683.029	8.591.202.288	1.279,96	1.423,81	897,71
Marzo	35.082.424	0,23	25.506.305	9.576.119	44.935.889.344	0,30	36.340.159.319	8.595.730.025	1.280,87	1.424,75	897,62
Abril	35.157.020	0,21	25.579.864	9.577.156	45.016.624.547	0,18	36.424.915.631	8.591.708.916	1.280,44	1.423,97	897,10
Mayo	35.149.658	-0,02	25.584.547	9.565.111	45.047.373.913	0,07	36.465.848.051	8.581.525.862	1.281,59	1.425,31	897,17
June	35.173.246	0,07	25.618.282	9.554.964	45.083.828.454	0,08	36.513.222.263	8.570.606.190	1.281,76	1.425,28	896,98
Subtotal <sup>(2)</sup>	-	-	-	-	269.741.088.464	5,83	218.204.924.292	51.536.164.172	-	-	-

Fuentes: INSS / SUB y SINTESE

(1) Incluye la parcela relativa al abono anual (13° salario).

(2) La variación corresponde a la razón entre el acumulado del año y el acumulado del mismo periodo del año anterior.

## EVOLUCIÓN DEL VALOR ACUMULADO DE BENEFICIOS EMITIDOS 2006 a 2019 (EN R\$ MILLION CONSTANTES)

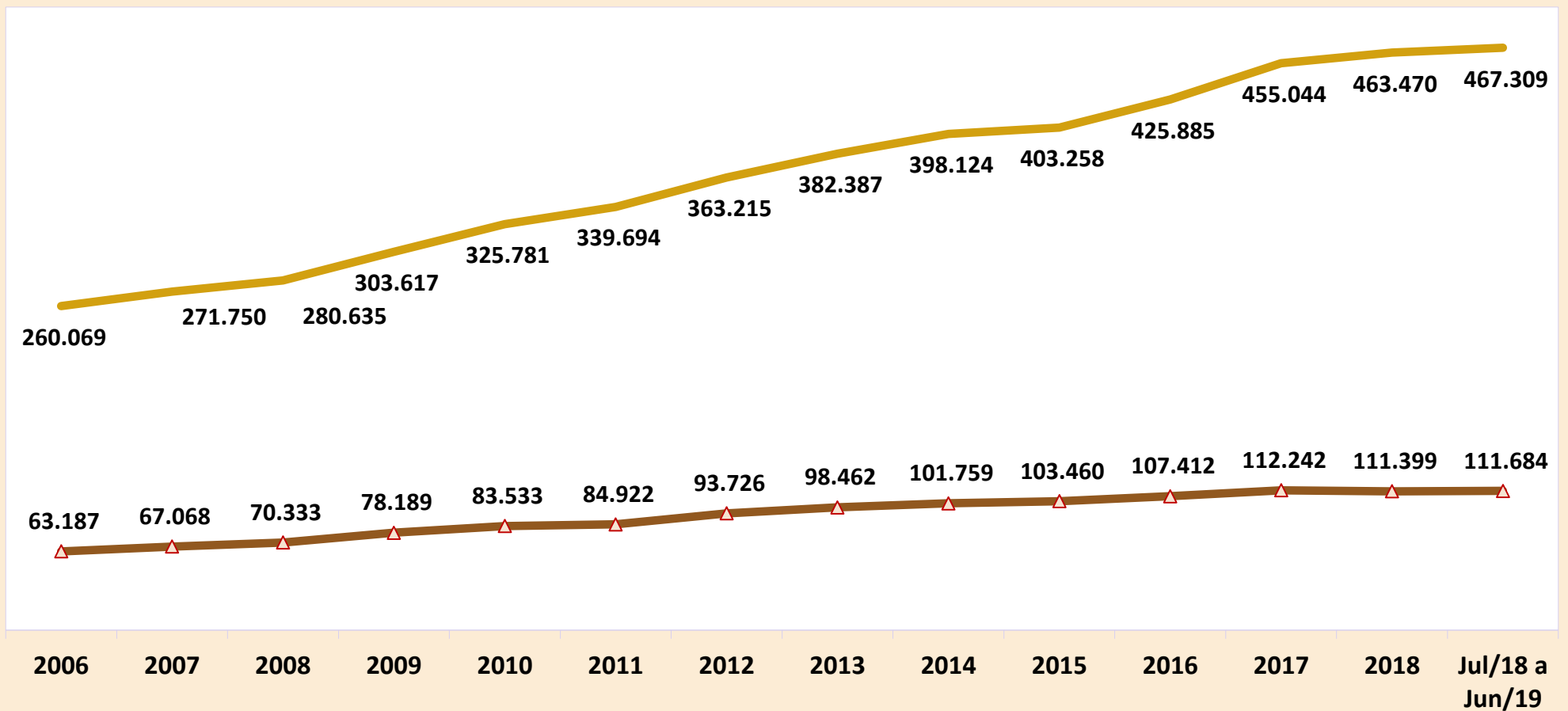

Valores expresos en reales constantes, actualizados por el INPC mensual, a precios de june de 2019.

— Urbana —△— Rural

# EVOLUCIÓN MENSUAL DEL VALOR DE BENEFICIOS EMITIDOS - 2018/2019 (R\$ MILLION)

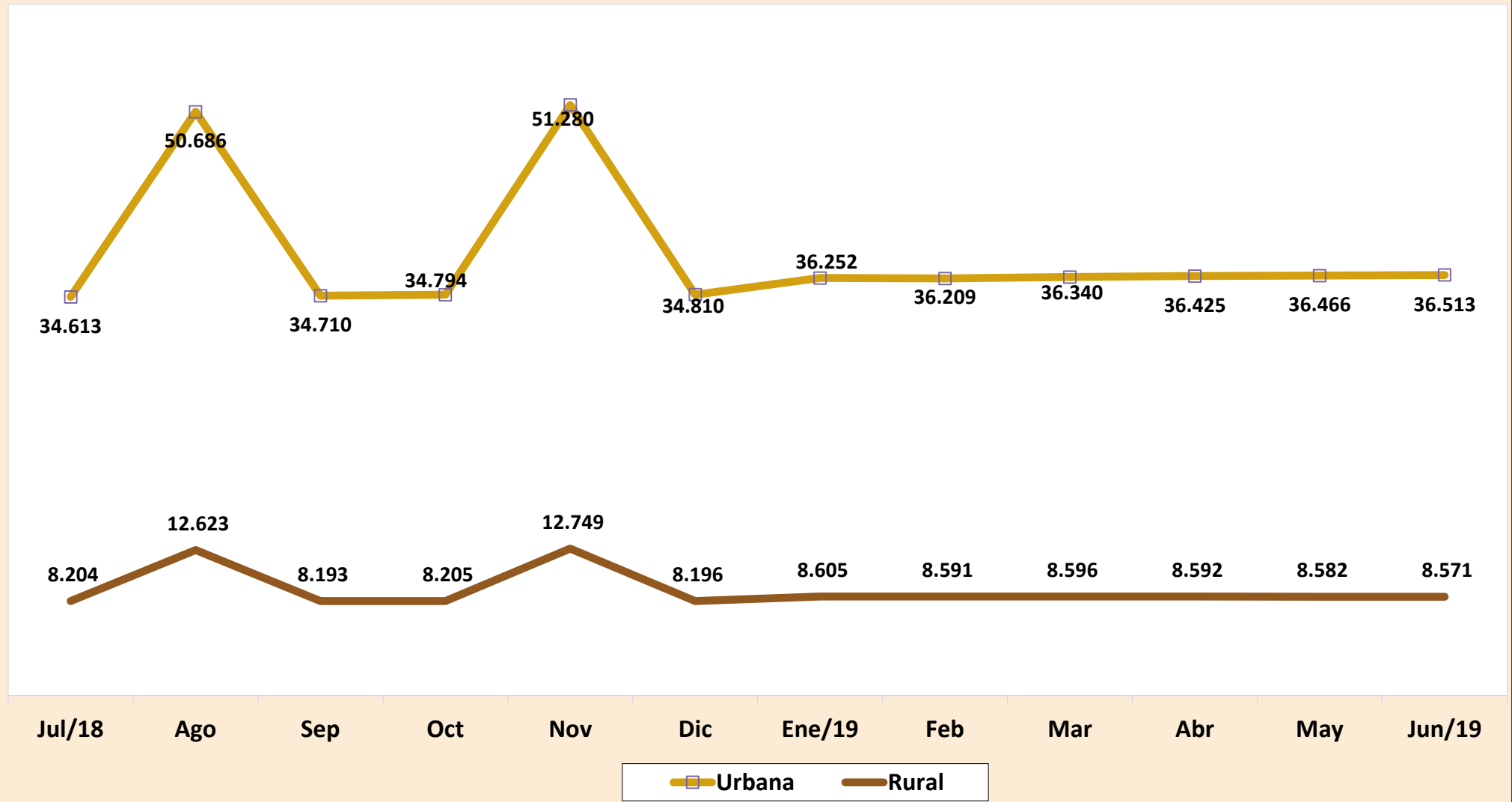

14

## EVOLUCIÓN DE LOS BENEFICIOS EMITIDOS POR GRANDES GRUPOS DE ESPECIE - 2006/2019

ANOS/MESES	CANTIDAD				VALOR (R\$)				VALOR MEDIANO (R\$)			
	Total	Grandes Grupos de Especie			Total	Grandes Grupos de Especie			Total	Grandes Grupos de Especie		
		RGPS	Asistenciales	BLE		RGPS	Asistenciales	BLE		RGPS	Asistenciales	BLE
<b>2000</b> <b>Dezembro</b>	19.572.748	17.517.731	2.022.708	32.309	5.364.699.869	5.042.834.298	306.729.222	15.136.350	274,09	287,87	151,64	468,49
<b>2001</b> <b>Dezembro</b>	20.032.858	17.914.884	2.086.503	31.471	6.199.278.821	5.804.610.616	377.758.006	16.910.200	309,46	324,01	181,05	537,33
<b>2002</b> <b>Dezembro</b>	21.125.512	18.859.775	2.234.688	31.049	7.308.508.521	6.840.750.798	448.899.180	18.858.543	345,96	362,72	200,88	607,38
<b>2003</b> <b>Dezembro</b>	21.851.685	19.510.519	2.312.711	28.455	9.084.025.036	8.505.334.333	558.153.401	20.537.302	415,71	435,94	241,34	721,75
<b>2004</b> <b>Dezembro</b>	23.146.969	20.506.649	2.612.106	28.214	10.407.503.789	9.704.897.118	682.388.989	20.217.682	449,63	473,26	261,24	716,58
<b>2005</b> <b>Dezembro</b>	23.951.338	21.149.561	2.775.940	25.837	11.341.137.598	10.485.424.517	836.285.485	19.427.596	473,51	495,78	301,26	751,93
<b>2006</b> <b>Diciembre</b>	24.593.390	21.644.886	2.923.894	24.610	12.635.504.461	11.589.312.959	1.025.966.788	20.224.714	513,78	535,43	350,89	821,81
<b>2007</b> <b>Diciembre</b>	25.170.283	22.066.263	3.080.821	23.199	13.600.616.846	12.406.888.709	1.173.584.698	20.143.440	540,34	562,26	380,93	868,29
<b>2008</b> <b>Diciembre</b>	26.095.625	22.776.205	3.296.566	22.854	15.205.539.497	13.817.824.096	1.366.099.209	21.616.192	582,69	606,68	414,40	945,84
<b>2009</b> <b>Diciembre</b>	27.048.356	23.534.497	3.489.242	24.617	17.124.126.415	15.478.384.204	1.619.973.217	25.768.993	633,09	657,69	464,28	1.046,80
<b>2010</b> <b>Diciembre</b>	28.141.263	24.426.882	3.689.221	25.160	19.336.202.952	17.429.676.507	1.878.059.159	28.467.286	687,11	713,54	509,07	1.131,45
<b>2011</b> <b>Diciembre</b>	29.051.423	25.176.323	3.849.895	25.205	21.199.611.087	19.076.263.729	2.093.933.098	29.414.261	729,73	757,71	543,89	1.167,00
<b>2012</b> <b>Diciembre</b>	30.057.265	26.032.855	3.999.462	24.948	24.137.036.929	21.622.891.258	2.482.470.399	31.675.273	803,04	830,60	620,70	1.269,65
<b>2013</b> <b>Diciembre</b>	31.199.043	27.009.011	4.165.956	24.076	27.140.475.950	24.289.178.398	2.818.530.554	32.766.998	869,91	899,30	676,56	1.360,98
<b>2014</b> <b>Diciembre</b>	32.152.518	27.818.973	4.310.448	23.097	29.829.510.579	26.682.600.560	3.113.655.462	33.254.557	927,75	959,15	722,35	1.439,78
<b>2015</b> <b>Diciembre</b>	32.701.562	28.276.347	4.403.154	22.061	32.730.831.216	29.235.078.798	3.461.535.355	34.217.063	1.000,90	1.033,91	786,15	1.551,02
<b>2016</b> <b>Diciembre</b>	33.755.917	29.183.383	4.551.501	21.033	37.915.706.574	33.883.524.379	3.995.908.347	36.273.848	1.123,23	1.161,06	877,93	1.724,62
<b>2017</b> <b>Diciembre</b>	34.497.835	29.804.964	4.672.825	20.046	41.404.141.690	36.999.190.915	4.368.322.707	36.628.069	1.200,20	1.241,38	934,84	1.827,20
<b>2018</b> <b>Total</b>	-	-	-	-	<b>553.950.516.529</b>	<b>499.607.935.589</b>	<b>53.898.365.203</b>	<b>444.215.738</b>	-	-	-	-
Enero	34.476.185	29.781.055	4.675.239	19.891	42.293.694.384	37.806.703.362	4.449.899.930	37.091.092	1.226,75	1.269,49	951,80	1.864,72
Febrero	34.528.077	29.826.134	4.682.134	19.809	42.343.521.874	37.850.108.898	4.456.477.982	36.934.994	1.226,35	1.269,02	951,80	1.864,56
Marzo	34.613.955	29.905.545	4.688.687	19.723	42.370.137.696	37.870.646.558	4.462.726.659	36.764.479	1.224,08	1.266,34	951,81	1.864,04
Abril	34.671.708	29.948.082	4.703.989	19.637	42.566.028.274	38.052.176.821	4.477.256.589	36.594.863	1.227,69	1.270,60	951,80	1.863,57
Mayo	34.638.381	29.908.960	4.709.900	19.521	42.583.053.262	38.063.721.898	4.482.919.256	36.412.108	1.229,36	1.272,65	951,81	1.865,28
Junio	34.753.378	30.019.261	4.714.683	19.434	42.730.938.436	38.207.154.672	4.487.470.039	36.313.725	1.229,55	1.272,75	951,81	1.868,57
Julio	34.810.436	30.067.095	4.723.987	19.354	42.816.340.443	38.283.714.231	4.496.456.105	36.170.106	1.229,99	1.273,28	951,83	1.868,87
Agosto <sup>(1)</sup>	34.730.284	29.979.446	4.731.556	19.282	63.308.958.243	58.764.627.669	4.503.654.403	40.676.171	1.822,87	1.960,16	951,83	2.109,54
Septiembre	34.883.217	30.126.344	4.737.686	19.187	42.903.492.518	38.358.047.785	4.509.521.137	35.923.596	1.229,92	1.273,24	951,84	1.872,29
Octubre	34.945.829	30.182.079	4.744.655	19.095	42.999.108.800	38.447.183.799	4.516.158.411	35.765.869	1.230,45	1.273,84	951,84	1.873,05
Noviembre <sup>(1)</sup>	35.028.996	30.256.520	4.753.454	19.022	64.029.312.225	59.465.035.309	4.524.168.459	40.108.457	1.827,89	1.965,36	951,76	2.108,53
Diciembre	35.058.564	30.278.655	4.760.966	18.943	43.005.931.095	38.438.814.587	4.531.656.232	35.460.276	1.226,69	1.269,50	951,84	1.871,95
<b>2019</b> <b>Enero</b>	35.036.586	30.259.199	4.758.578	18.809	44.857.486.889	40.079.677.804	4.738.330.618	39.478.467	1.280,30	1.324,55	995,75	2.098,91
Febrero	35.000.937	30.230.122	4.752.096	18.719	44.799.885.318	40.028.728.909	4.731.888.919	39.267.490	1.279,96	1.324,13	995,75	2.097,73
Marzo	35.082.424	30.305.634	4.758.111	18.679	44.935.889.344	40.158.930.774	4.737.787.349	39.171.221	1.280,87	1.325,13	995,73	2.097,07
Abril	35.157.020	30.375.334	4.763.057	18.629	45.016.624.547	40.234.920.533	4.742.631.130	39.072.885	1.280,44	1.324,59	995,71	2.097,42
Mayo	35.149.658	30.369.781	4.761.350	18.527	45.047.373.913	40.267.692.716	4.740.885.570	38.795.627	1.281,59	1.325,91	995,70	2.094,00
<b>June</b>	<b>35.173.246</b>	<b>30.405.328</b>	<b>4.749.478</b>	<b>18.440</b>	<b>45.083.828.454</b>	<b>40.316.385.822</b>	<b>4.728.998.203</b>	<b>38.444.428</b>	<b>1.281,76</b>	<b>1.325,96</b>	<b>995,69</b>	<b>2.084,84</b>
<b>Subtotal</b>	-	-	-	-	<b>269.741.088.464</b>	<b>241.086.336.557</b>	<b>28.420.521.789</b>	<b>234.230.118</b>	-	-	-	-

FONTES: INSS, Suibe e Sintese-web

(1) Incluye la parcela relativa al abono anual (13° salario).

## CUANTIDAD DE BENEFICIOS DEL REGIMÉN GENERAL EMITIDOS - 2006 A 2019

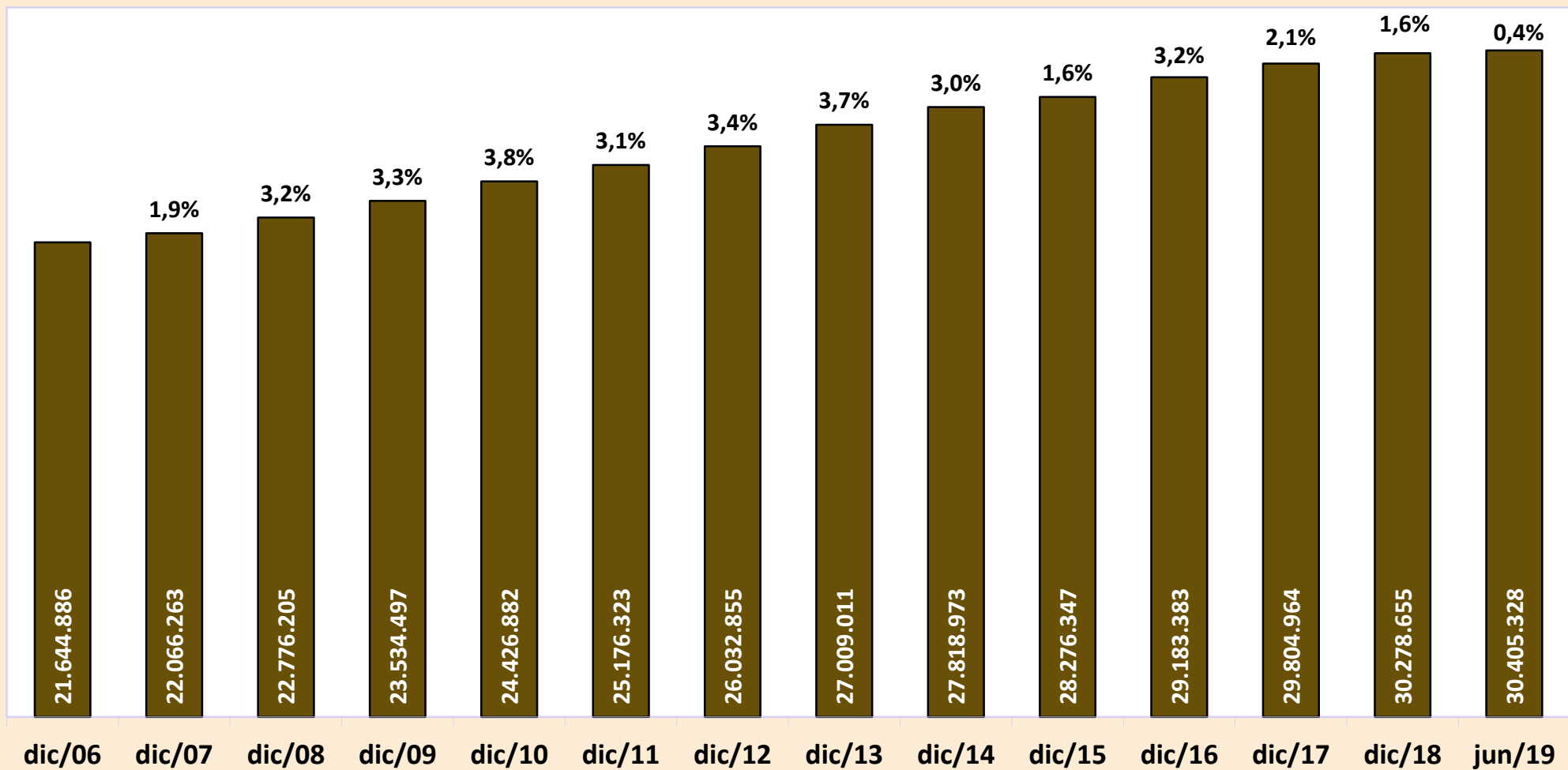

# CUANTIDAD DE BENEFÍCIOS EMITIDOS POR CLIENTELA - 2006 A 2019

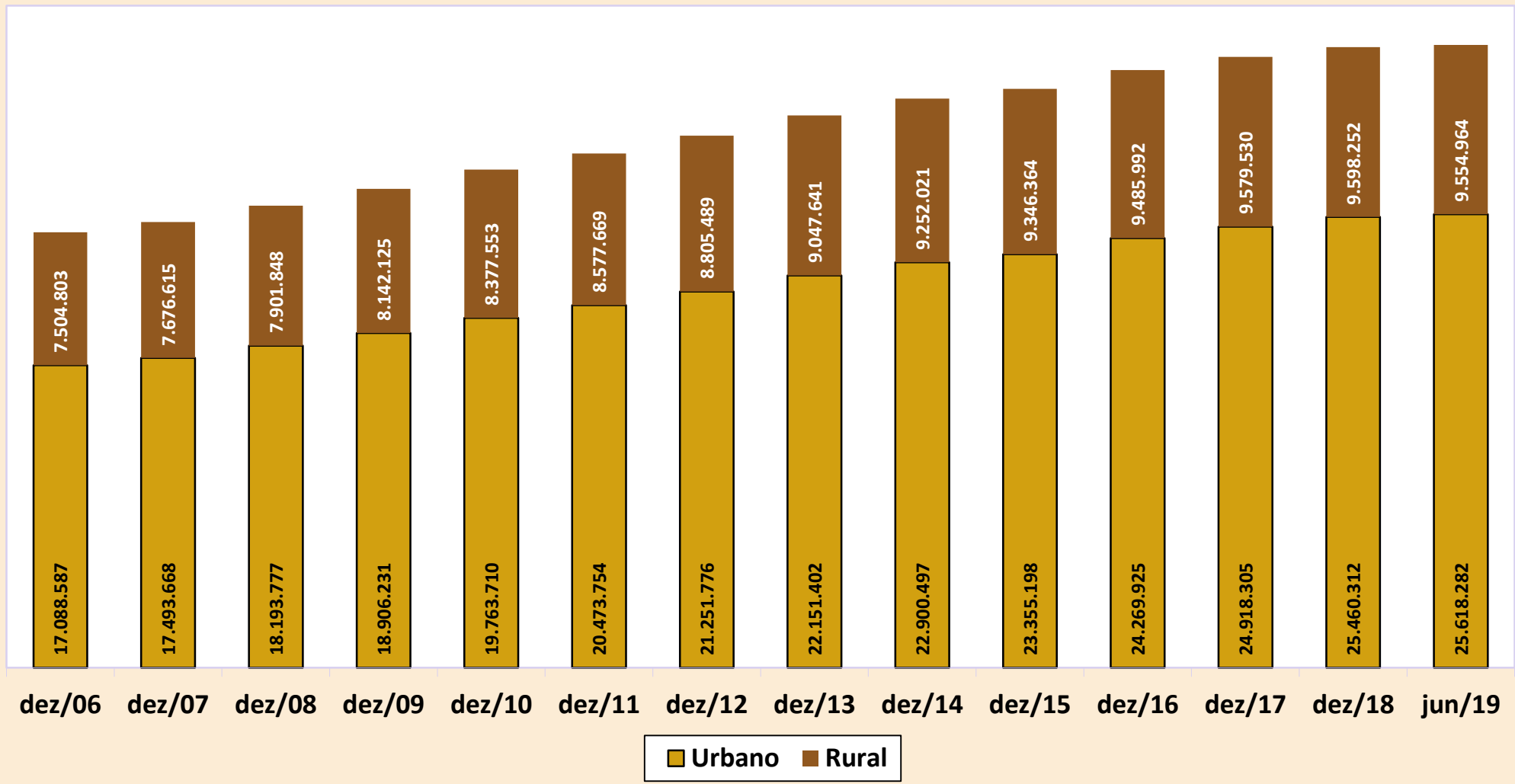

15

## BENEFICIOS EMITIDOS SEGÚN LOS GRUPOS DE ESPECIES

GRUPOS DE ESPECIES	CANTIDAD						VALOR (R\$)						VALOR MEDIANO (R\$)				
	Total	% del total	% del grupo	% del sub grupo	Variación en Relación al mes anterior (en %)	Clientela		Total	% del total	% del grupo	% del sub grupo	Variación en Relación al mes anterior (en %)	Clientela		Total	Clientela	
						Urbana	Rural						Urbana	Rural		Urbana	Rural
<b>TOTAL</b>	<b>35.173.246</b>	<b>100,00</b>			<b>0,07</b>	<b>25.618.282</b>	<b>9.554.964</b>	<b>45.083.828.454</b>	<b>100,00</b>			<b>0,08</b>	<b>36.513.222.263</b>	<b>8.570.606.190</b>	<b>1.281,76</b>	<b>1.425,28</b>	<b>896,98</b>
<b>BENEFICIOS DEL RGPS</b>	<b>30.405.328</b>	<b>86,44</b>	<b>100,00</b>		<b>0,12</b>	<b>20.899.623</b>	<b>9.505.705</b>	<b>40.316.385.822</b>	<b>89,43</b>	<b>100,00</b>		<b>0,12</b>	<b>31.794.846.171</b>	<b>8.521.539.651</b>	<b>1.325,96</b>	<b>1.521,31</b>	<b>896,47</b>
<b>Previsionales</b>	<b>29.604.229</b>	<b>84,17</b>	<b>97,37</b>	<b>100,00</b>	<b>0,12</b>	<b>20.127.605</b>	<b>9.476.624</b>	<b>39.385.632.724</b>	<b>87,36</b>	<b>97,69</b>	<b>100,00</b>	<b>0,12</b>	<b>30.886.730.131</b>	<b>8.498.902.593</b>	<b>1.330,41</b>	<b>1.534,55</b>	<b>896,83</b>
Jubilados	20.628.218	58,65	67,84	69,68	0,00	13.656.616	6.971.602	28.265.753.521	62,70	70,11	71,77	-0,03	22.012.241.328	6.253.512.193	1.370,25	1.611,84	897,00
Edad	10.862.703	30,88	35,73	36,69	-0,07	4.389.754	6.472.949	11.035.513.960	24,48	27,37	28,02	-0,10	5.228.042.429	5.807.471.531	1.015,91	1.190,96	897,19
Invalidez	3.438.802	9,78	11,31	11,62	0,27	2.963.734	475.068	4.218.650.378	9,36	10,46	10,71	0,20	3.799.030.798	419.619.580	1.226,78	1.281,84	883,28
Tiempo de Contribución	6.326.713	17,99	20,81	21,37	-0,01	6.303.128	23.585	13.011.589.183	28,86	32,27	33,04	-0,04	12.985.168.101	26.421.082	2.056,61	2.060,11	1.120,25
Pensiones por Muerte	7.724.038	21,96	25,40	26,09	0,10	5.365.621	2.358.417	9.477.911.704	21,02	23,51	24,06	0,20	7.367.414.121	2.110.497.583	1.227,07	1.373,08	894,88
Auxilios	1.177.178	3,35	3,87	3,98	-0,61	1.033.998	143.180	1.567.705.951	3,48	3,89	3,98	0,15	1.435.932.695	131.773.256	1.331,75	1.388,72	920,33
Enfermedad	1.028.546	2,92	3,38	3,47	-0,68	908.780	119.766	1.443.609.709	3,20	3,58	3,67	0,20	1.324.781.847	118.827.863	1.403,54	1.457,76	992,17
Accidente	105.497	0,30	0,35	0,36	1,37	85.012	20.485	77.876.323	0,17	0,19	0,20	1,40	67.632.669	10.243.654	738,19	795,57	500,06
Reclusión	43.135	0,12	0,14	0,15	-3,72	40.206	2.929	46.219.919	0,10	0,11	0,12	-3,57	43.518.179	2.701.740	1.071,52	1.082,38	922,41
Salario-Maternidad	74.716	0,21	0,25	0,25	86,54	71.291	3.425	74.195.007	0,16	0,18	0,19	88,08	71.075.446	3.119.561	993,03	996,98	910,82
Otros <sup>(1)</sup>	79	0,00	0,00	0,00	-2,47	79	-	66.541	0,00	0,00	0,00	-1,49	66.541	-	842,29	842,29	-
<b>Accidentarios</b>	<b>801.099</b>	<b>2,28</b>	<b>2,63</b>	<b>100,00</b>	<b>0,03</b>	<b>772.018</b>	<b>29.081</b>	<b>930.753.098</b>	<b>2,06</b>	<b>2,31</b>	<b>100,00</b>	<b>0,12</b>	<b>908.116.040</b>	<b>22.637.058</b>	<b>1.161,85</b>	<b>1.176,29</b>	<b>778,41</b>
Jubilación por Invalidez	219.257	0,62	0,72	27,37	0,23	205.763	13.494	324.839.040	0,72	0,81	34,90	0,09	313.107.067	11.731.973	1.481,54	1.521,69	869,42
Pensión por muerte	107.792	0,31	0,35	13,46	-0,25	104.100	3.692	142.598.483	0,32	0,35	15,32	-0,31	139.270.304	3.328.179	1.322,90	1.337,85	901,46
Auxilio-Enfermedad	97.904	0,28	0,32	12,22	-0,53	94.559	3.345	158.788.190	0,35	0,39	17,06	0,21	155.467.987	3.320.202	1.621,88	1.644,14	992,59
Auxilio-Accidente	337.581	0,96	1,11	42,14	0,25	329.031	8.550	294.771.009	0,65	0,73	31,67	0,35	290.514.305	4.256.704	873,19	882,94	497,86
Auxilio-Suplementar	38.565	0,11	0,13	4,81	-0,75	38.565	-	9.756.376	0,02	0,02	1,05	-0,68	9.756.376	-	252,99	252,99	-
<b>BENEFICIOS ASISTENCIALES</b>	<b>4.749.478</b>	<b>13,50</b>	<b>100,00</b>		<b>-0,25</b>	<b>4.700.219</b>	<b>49.259</b>	<b>4.728.998.203</b>	<b>10,49</b>	<b>100,00</b>		<b>-0,25</b>	<b>4.679.931.664</b>	<b>49.066.539</b>	<b>995,69</b>	<b>995,68</b>	<b>996,09</b>
Amparos Asistenciales (LOAS)	4.646.907	13,21	97,84	<b>100,00</b>	-0,23	4.646.907	-	4.626.891.905	10,26	97,84	<b>100,00</b>	-0,23	4.626.891.905	-	995,69	995,69	-
Anciano	2.035.844	5,79	42,86	43,81	-0,24	2.035.844	-	2.029.150.286	4,50	42,91	43,86	-0,24	2.029.150.286	-	996,71	996,71	-
Portador de Deficiencia	2.611.063	7,42	54,98	56,19	-0,23	2.611.063	-	2.597.741.619	5,76	54,93	56,14	-0,23	2.597.741.619	-	994,90	994,90	-
Rentas Mensuales Vitalicias (RMV)	102.571	0,29	2,16	<b>100,00</b>	-1,09	53.312	49.259	102.106.298	0,23	2,16	<b>100,00</b>	-1,09	53.039.759	49.066.539	995,47	994,89	996,09
Anciano	11.528	0,03	0,24	11,24	-2,18	5.720	5.808	11.501.097	0,03	0,24	11,26	-2,18	5.705.400	5.795.697	997,67	997,45	997,88
Portador de Deficiencia	91.043	0,26	1,92	88,76	-0,95	47.592	43.451	90.605.201	0,20	1,92	88,74	-0,95	47.334.359	43.270.842	995,19	994,59	995,85
<b>BENEFICIOS DE LA LEGISLACIÓN ESPECÍFICA (BLE) <sup>(2)</sup></b>	<b>18.440</b>	<b>0,05</b>	<b>-</b>	<b>-</b>	<b>-0,47</b>	<b>18.440</b>	<b>-</b>	<b>38.444.428</b>	<b>0,09</b>	<b>-</b>	<b>-</b>	<b>-0,91</b>	<b>38.444.428</b>	<b>-</b>	<b>2.084,84</b>	<b>2.084,84</b>	<b>-</b>

Fuentes: INSS / SUB y SINTESE

(1) Incluye las siguientes especies: 47 - Abono de permanencia en servicio 25%; 48 - abono de permanencia en servicio 20%; 68 - Peculio especial de jubilados; 79 - abono del servidor jubilado por la autarquía empleadora ; (2) incluye las siguientes especies: 22 - pensión por muerte estatutaria; 26 - Pensión especial (Ley N° 593/48); 37 - Jubilación de extra numerario de la Unión; 38 Jubilación de la extinta CAPIN; 54 - pensión especial vitalicia (ley n° 9.793); 56 - Pensiones mensual de por vida por el síndrome de talidomida; 58 - Jubilación excepcional de amnistía; 59 - Pensión por muerte excepcional del amnistiado; 60 - pensión mensual vitalicia por invalidez; 76 - Salario-Familia estatutaria del RFFSA ; 85 - pensión mensual vitalicia del cauchero; 86 - pensión mensual vitalicia del dependiente del cauchero; 89 - pensión especial para las víctimas de hemodíalisis Caruaru; 96 - pensión especial a las personas afectadas por lepra. Excluyendo el BLE adicional.



## DISTRIBUCIÓN DE LA CANTIDAD DE BENEFICIOS EMITIDOS POR GRUPOS DE ESPECIES (EN %)

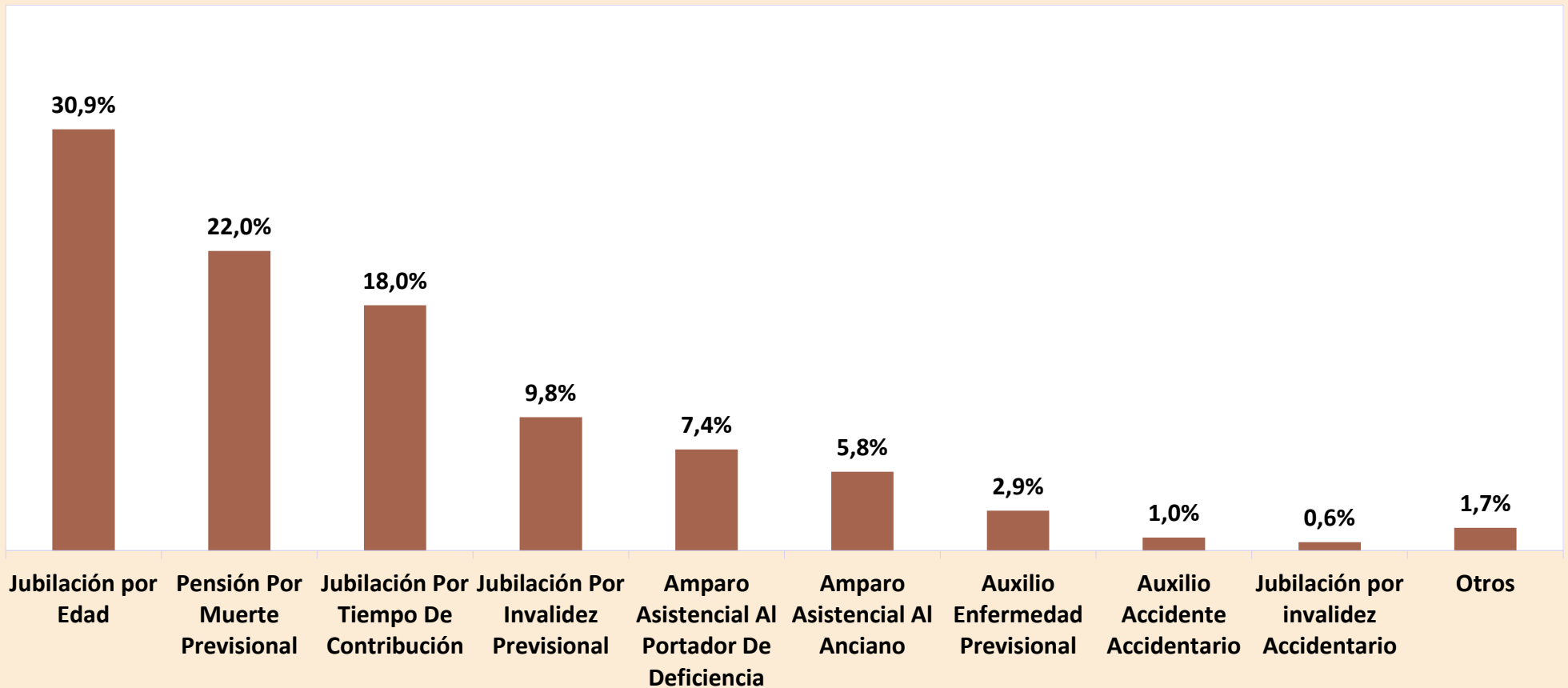

## DISTRIBUCIÓN DEL VALOR DE BENEFICIOS EMITIDOS POR GRUPOS DE ESPECIES (EN %)

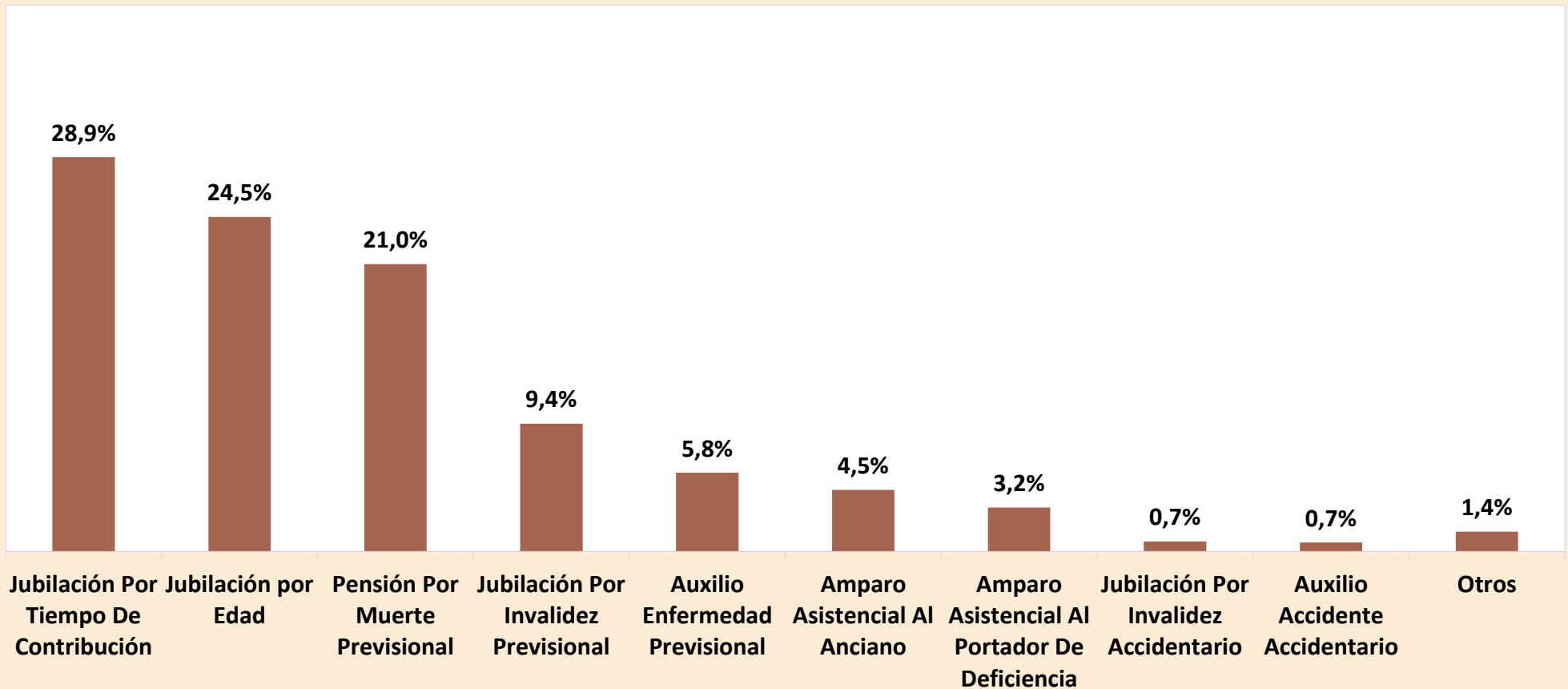

16

## BENEFICIOS EMITIDOS POR GRANDES GRUPOS, SEGÚN LOS RANGOS DE VALORES

RANGOS DE VALORES (EN BENEFICIO MÍNIMO)	CANTIDAD						VALOR (R\$)					
	Total	% sobre el total	% Acumulado	Beneficios del RGPS	Beneficios Asistenciales	BLE	Total	% sobre el total	% Acumulado	Beneficios del RGPS	Beneficios Asistenciales	BLE
<b>TOTAL</b>	<b>35.173.246</b>	<b>100,00</b>	<b>–</b>	<b>30.405.328</b>	<b>4.749.478</b>	<b>18.440</b>	<b>49.795.775.890</b>	<b>100,00</b>	<b>–</b>	<b>45.022.641.924</b>	<b>4.732.937.238</b>	<b>40.196.729</b>
< 1	791.301	2,25	2,25	781.547	9.636	118	425.425.222	0,85	0,85	422.799.721	2.571.614	53.887
= 1	22.916.170	65,15	67,40	18.174.625	4.739.824	1.721	22.870.337.660	45,93	46,78	18.138.275.750	4.730.344.352	1.717.558
1 -  2	5.685.880	16,17	83,57	5.670.785	18	15.077	8.106.813.485	16,28	63,06	8.079.717.817	21.272	27.074.396
2 -  3	2.911.712	8,28	91,85	2.911.506	–	206	7.189.160.536	14,44	77,50	7.188.675.120	–	485.416
3 -  4	1.799.746	5,12	96,96	1.799.375	–	371	6.194.485.526	12,44	89,94	6.193.222.347	–	1.263.179
4 -  5	763.832	2,17	99,13	763.637	–	195	3.362.341.200	6,75	96,69	3.361.468.857	–	872.343
5 -  6	296.667	0,84	99,98	296.546	–	121	1.576.240.303	3,17	99,86	1.575.571.603	–	668.700
6 -  7	3.848	0,01	99,99	3.693	–	155	25.068.951	0,05	99,91	24.040.080	–	1.028.871
7 -  8	1.310	0,00	99,99	1.200	–	110	9.694.560	0,02	99,93	8.837.736	–	856.825
8 -  9	558	0,00	99,99	527	–	31	4.701.966	0,01	99,94	4.439.247	–	262.719
9 -  10	456	0,00	99,99	376	–	80	4.292.298	0,01	99,95	3.565.992	–	726.306
10 -  20	1.470	0,00	100,00	1.324	–	146	19.296.865	0,04	99,98	17.148.035	–	2.148.830
20 -  30	197	0,00	100,00	137	–	60	4.571.458	0,01	99,99	3.192.554	–	1.378.904
30 -  40	96	0,00	100,00	50	–	46	3.221.316	0,01	100,00	1.687.067	–	1.534.249
40 -  50	3	0,00	100,00	–	–	3	124.545	0,00	100,00	–	–	124.545
50 -  60	–	–	100,00	–	–	–	–	–	100,00	–	–	–
60 -  70	–	–	100,00	–	–	–	–	–	100,00	–	–	–
70 -  80	–	–	100,00	–	–	–	–	–	100,00	–	–	–
80 -  90	–	–	100,00	–	–	–	–	–	100,00	–	–	–
90 -  100	–	–	100,00	–	–	–	–	–	100,00	–	–	–
> 100	–	–	100,00	–	–	–	–	–	100,00	–	–	–

Fuentes: INSS / SUB y SINTESE

Nota: el valor total de los créditos de este cuadro es diferente de los valores totales constantes en los cuadros 10, 11 , 15 y 16, por presentar los datos referentes al valor bruto del beneficio, no incluyendo otros créditos de naturaleza eventual y los descuentos.

17

## BENEFICIOS EMITIDOS POR CLIENTELA Y GRANDES GRUPOS, SEGÚN LOS RANGOS DE VALORES

RANGOS DE VALORES (EN BENEFICIO MÍNIMO)	CLIENTELA URBANA								CLIENTELA RURAL					
	Cantidad				Valor (R\$)				Cantidad			Valor (R\$)		
	Total	Beneficios del RGPS	Beneficios Asistenciales	BLE	Total	Beneficios del RGPS	Beneficios Asistenciales	BLE	Total	Beneficios del RGPS	Beneficios Asistenciales	Total	Beneficios del RGPS	Beneficios Asistenciales
<b>TOTAL</b>	<b>25.618.282</b>	<b>20.899.623</b>	<b>4.700.219</b>	<b>18.440</b>	<b>40.268.856.134</b>	<b>35.544.814.717</b>	<b>4.683.844.689</b>	<b>40.196.729</b>	<b>9.554.964</b>	<b>9.505.705</b>	<b>49.259</b>	<b>9.526.919.756</b>	<b>9.477.827.207</b>	<b>49.092.549</b>
< 1	710.690	701.029	9.543	118	388.259.101	385.658.482	2.546.733	53.887	80.611	80.518	93	37.166.120	37.141.239	24.881
= 1	13.507.800	8.815.421	4.690.658	1.721	13.480.784.400	8.797.790.158	4.681.276.684	1.717.558	9.408.370	9.359.204	49.166	9.389.553.260	9.340.485.592	49.067.668
1 -  2	5.628.855	5.613.760	18	15.077	8.030.932.778	8.003.837.110	21.272	27.074.396	57.025	57.025	-	75.880.707	75.880.707	-
2 -  3	2.905.129	2.904.923	-	206	7.173.645.025	7.173.159.608	-	485.416	6.583	6.583	-	15.515.511	15.515.511	-
3 -  4	1.797.977	1.797.606	-	371	6.188.400.601	6.187.137.422	-	1.263.179	1.769	1.769	-	6.084.925	6.084.925	-
4 -  5	763.313	763.118	-	195	3.360.092.628	3.359.220.285	-	872.343	519	519	-	2.248.573	2.248.573	-
5 -  6	296.583	296.462	-	121	1.575.789.642	1.575.120.942	-	668.700	84	84	-	450.662	450.662	-
6 -  7	3.845	3.690	-	155	25.048.952	24.020.081	-	1.028.871	3	3	-	19.999	19.999	-
7 -  8	1.310	1.200	-	110	9.694.560	8.837.736	-	856.825	-	-	-	-	-	-
8 -  9	558	527	-	31	4.701.966	4.439.247	-	262.719	-	-	-	-	-	-
9 -  10	456	376	-	80	4.292.298	3.565.992	-	726.306	-	-	-	-	-	-
10 -  20	1.470	1.324	-	146	19.296.865	17.148.035	-	2.148.830	-	-	-	-	-	-
20 -  30	197	137	-	60	4.571.458	3.192.554	-	1.378.904	-	-	-	-	-	-
30 -  40	96	50	-	46	3.221.316	1.687.067	-	1.534.249	-	-	-	-	-	-
40 -  50	3	-	-	3	124.545	-	-	124.545	-	-	-	-	-	-
50 -  60	-	-	-	-	-	-	-	-	-	-	-	-	-	-
60 -  70	-	-	-	-	-	-	-	-	-	-	-	-	-	-
70 -  80	-	-	-	-	-	-	-	-	-	-	-	-	-	-
80 -  90	-	-	-	-	-	-	-	-	-	-	-	-	-	-
90 -  100	-	-	-	-	-	-	-	-	-	-	-	-	-	-
> 100	-	-	-	-	-	-	-	-	-	-	-	-	-	-

Fuentes: INSS / SUB y SINTESE

Nota: el valor total de los créditos de este cuadro es diferente de los valores totales constantes en los cuadros 10, 11, 15 y 16, por presentar los datos referentes al valor bruto del beneficio, no incluyendo otros créditos de naturaleza eventual y los descuentos.

# DISTRIBUCIÓN DE LA CANTIDAD DE BENEFICIOS EMITIDOS POR CLIENTELA SEGÚN LOS RANGOS DE VALORES (EN %)

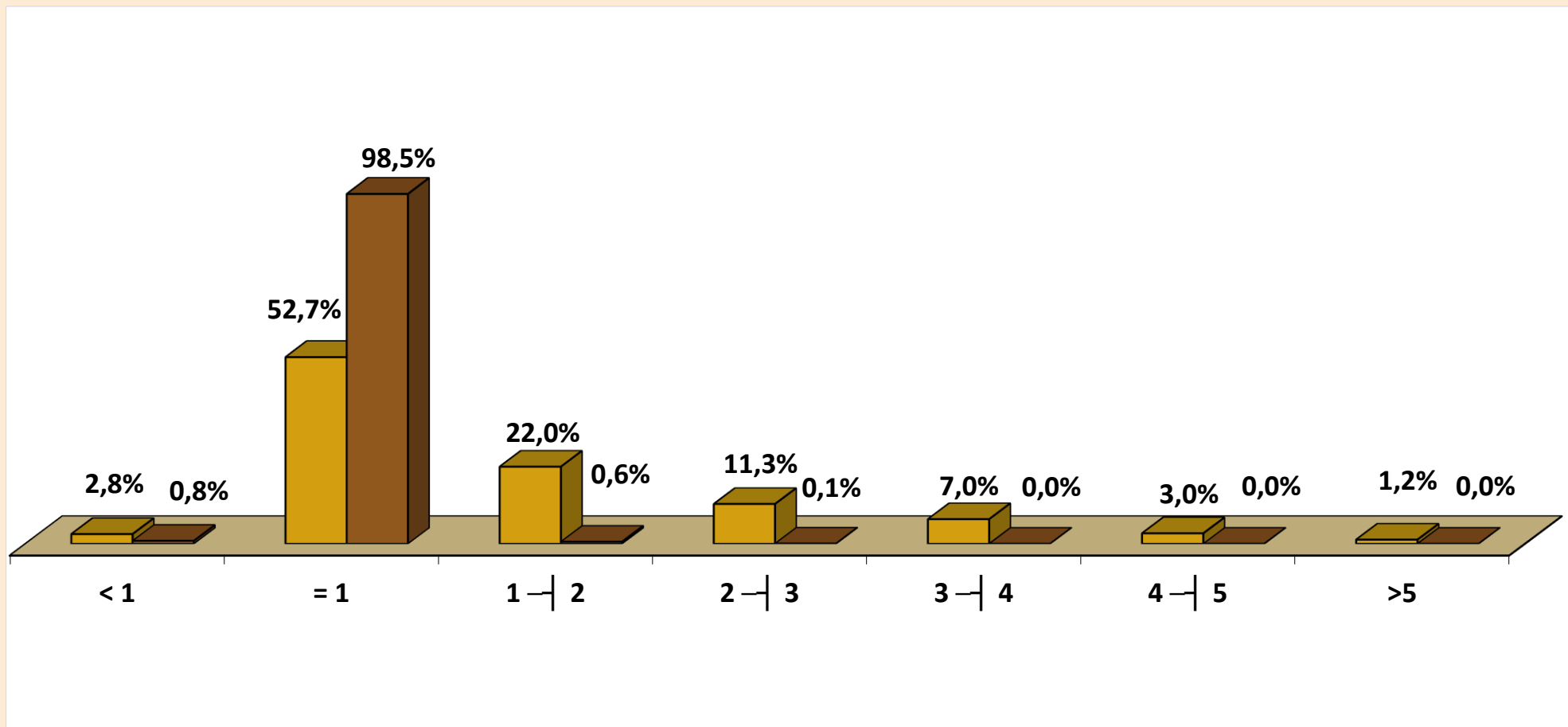

■ Urbana   ■ Rural

## DISTRIBUCIÓN DEL VALOR DE BENEFICIOS EMITIDOS POR CLIENTELA SEGÚN LOS RANGOS DE VALORES (EN %)

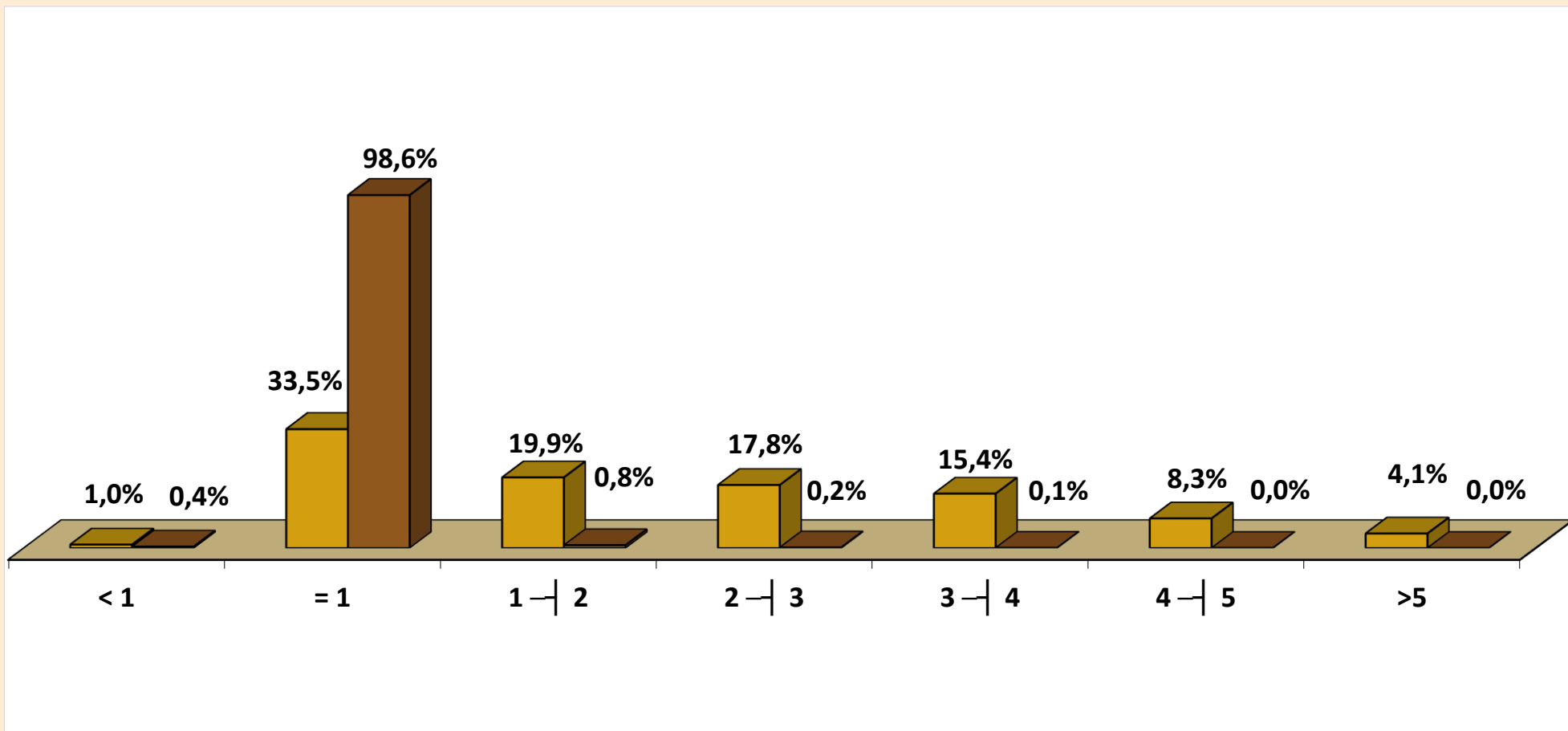

■ Urbana   ■ Rural

## BENEFICIOS EMITIDOS POR RANGOS DE VALORES SEGÚN LAS UNIDADES DE LA FEDERACIÓN

GRANDE REGIONES Y UNIDADES DE LA FEDERACIÓN	CANTIDAD						VALOR (R\$)					
	Rangos de Valores (En Beneficio Mínimo)						Rangos de Valores (En Beneficio Mínimo)					
	Total	< 1	= 1	1 a 5	5 a 10	> 10	Total	< 1	= 1	1 a 5	5 a 10	> 10
<b>BRASIL</b>	<b>30.405.328</b>	<b>781.547</b>	<b>18.174.625</b>	<b>11.145.303</b>	<b>302.342</b>	<b>1.511</b>	<b>45.022.641.924</b>	<b>422.799.721</b>	<b>18.138.275.750</b>	<b>24.823.084.140</b>	<b>1.616.454.657</b>	<b>22.027.656</b>
<b>NORTE</b>	<b>1.395.755</b>	<b>29.590</b>	<b>1.090.485</b>	<b>267.530</b>	<b>8.106</b>	<b>44</b>	<b>1.724.428.219</b>	<b>15.993.555</b>	<b>1.088.304.030</b>	<b>576.148.585</b>	<b>43.355.171</b>	<b>626.878</b>
Rondônia	197.499	6.369	157.748	32.443	933	6	227.891.545	3.481.908	157.432.504	61.915.786	4.992.780	68.567
Acre	67.257	2.445	53.152	11.285	375	-	80.401.304	1.249.577	53.045.696	24.105.131	2.000.901	-
Amazonas	226.364	4.385	153.620	66.307	2.040	12	316.705.503	2.484.061	153.312.760	149.829.541	10.925.019	154.123
Roraima	31.574	770	24.766	5.816	222	-	38.427.262	401.515	24.716.468	12.115.964	1.193.315	-
Pará	671.077	11.645	535.139	120.441	3.826	26	827.525.601	6.272.193	534.068.722	266.317.741	20.462.756	404.188
Amapá	35.974	895	26.074	8.777	228	-	45.833.877	467.236	26.021.852	18.133.134	1.211.656	-
Tocantins	166.010	3.081	139.986	22.461	482	-	187.643.127	1.637.066	139.706.028	43.731.288	2.568.744	-
<b>NORDESTE</b>	<b>7.852.756</b>	<b>171.110</b>	<b>6.339.220</b>	<b>1.301.622</b>	<b>40.445</b>	<b>359</b>	<b>9.444.977.174</b>	<b>87.631.171</b>	<b>6.326.541.560</b>	<b>2.807.967.574</b>	<b>217.603.057</b>	<b>5.233.811</b>
Maranhão	915.815	11.983	823.895	77.190	2.731	16	1.006.601.794	6.216.124	822.247.210	163.174.004	14.682.986	281.469
Piauí	579.767	8.394	513.692	56.036	1.628	17	642.761.898	4.393.279	512.664.616	116.752.982	8.744.515	206.506
Ceará	1.259.866	26.863	1.056.564	170.886	5.496	57	1.469.742.891	13.661.141	1.054.450.872	371.130.175	29.720.752	779.951
Rio Grande do Norte	493.975	13.892	392.038	85.354	2.658	33	592.464.663	6.905.987	391.253.924	179.441.080	14.383.890	479.782
Paraíba	621.626	13.988	514.944	90.076	2.593	25	720.900.255	7.095.392	513.914.112	185.462.242	14.060.606	367.902
Pernambuco	1.221.169	34.511	900.789	277.452	8.316	101	1.567.706.793	17.682.799	898.987.422	604.476.693	45.031.430	1.528.449
Alagoas	415.284	8.732	318.321	85.660	2.550	21	512.492.536	4.413.162	317.684.358	176.412.103	13.687.134	295.779
Sergipe	295.118	9.001	223.164	60.617	2.315	21	371.412.879	4.408.511	222.717.672	131.569.757	12.388.876	328.063
Bahia	2.050.136	43.746	1.595.813	398.351	12.158	68	2.560.893.466	22.854.776	1.592.621.374	879.548.537	64.902.868	965.911
<b>SUDESTE</b>	<b>13.828.915</b>	<b>385.570</b>	<b>6.524.626</b>	<b>6.730.343</b>	<b>187.597</b>	<b>779</b>	<b>23.172.100.885</b>	<b>210.989.376</b>	<b>6.511.576.748</b>	<b>15.436.172.387</b>	<b>1.002.157.206</b>	<b>11.205.168</b>
Minas Gerais	3.527.442	75.989	2.287.956	1.133.508	29.832	157	4.921.426.528	39.439.131	2.283.380.088	2.437.060.885	159.344.345	2.202.079
Espírito Santo	563.121	16.274	351.721	189.205	5.890	31	808.715.796	8.536.590	351.017.558	417.357.625	31.386.026	417.997
Rio de Janeiro	2.628.011	74.769	1.173.500	1.336.714	42.660	368	4.580.175.617	36.704.095	1.171.153.000	3.136.436.685	230.308.705	5.573.133
São Paulo	7.110.341	218.538	2.711.449	4.070.916	109.215	223	12.861.782.944	126.309.561	2.706.026.102	9.445.317.192	581.118.130	3.011.960
<b>SUL</b>	<b>5.692.846</b>	<b>155.700</b>	<b>3.184.079</b>	<b>2.304.173</b>	<b>48.691</b>	<b>203</b>	<b>8.367.170.823</b>	<b>86.305.476</b>	<b>3.177.710.842</b>	<b>4.840.448.304</b>	<b>259.686.711</b>	<b>3.019.490</b>
Paraná	1.796.038	43.532	1.055.852	683.106	13.502	46	2.567.727.710	24.225.657	1.053.740.296	1.417.010.972	72.011.325	739.460
Santa Catarina	1.404.484	50.114	719.121	622.558	12.642	49	2.105.307.988	28.546.288	717.682.758	1.290.956.705	67.410.435	711.802
Rio Grande do Sul	2.492.324	62.054	1.409.106	998.509	22.547	108	3.694.135.126	33.533.531	1.406.287.788	2.132.480.628	120.264.952	1.568.228
<b>CENTRO-OESTE</b>	<b>1.635.056</b>	<b>39.577</b>	<b>1.036.215</b>	<b>541.635</b>	<b>17.503</b>	<b>126</b>	<b>2.313.964.822</b>	<b>21.880.142</b>	<b>1.034.142.570</b>	<b>1.162.347.290</b>	<b>93.652.511</b>	<b>1.942.309</b>
Mato Grosso do Sul	303.010	8.348	189.368	103.319	1.961	14	410.930.159	4.653.577	188.989.264	206.608.202	10.487.202	191.914
Mato Grosso	337.927	8.503	237.510	90.155	1.753	6	429.464.992	4.894.034	237.034.980	178.103.512	9.348.952	83.515
Goiás	657.595	13.820	449.565	188.476	5.709	25	880.586.307	7.621.454	448.665.870	393.371.767	30.600.581	326.635
Distrito Federal	336.524	8.906	159.772	159.685	8.080	81	592.983.365	4.711.078	159.452.456	384.263.809	43.215.776	1.340.246

Fuentes: INSS / SUB y SINTESE

Nota: el valor total de los créditos de este cuadro es diferente de los valores totales constantes en los cuadros 10, 11, 15 y 16, por presentar los datos referentes al valor bruto del beneficio, no incluyendo otros créditos de naturaleza eventual y los descuentos.

19

## BENEFICIOS EMITIDOS SEGÚN LAS UNIDADES DE LA FEDERACIÓN

GRANDES REGIONES Y UNIDADES DE LA FEDERACIÓN	CANTIDAD						VALOR (EN R\$)						VALOR MEDIANO (R\$)		
	Total	% del total	Variación en Relación al mes anterior (en %)	Clientela		% Rural sobre total	Total	% del total	Variación en Relación al mes anterior (en %)	Clientela		% Rural sobre total	Total	Clientela	
				Urbana	Rural					Urbana	Rural			Urbana	Rural
<b>BRASIL</b>	<b>30.405.328</b>	<b>100,00</b>	<b>0,12</b>	<b>20.899.623</b>	<b>9.505.705</b>	<b>31,3</b>	<b>40.316.385.822</b>	<b>100,00</b>	<b>0,12</b>	<b>31.794.846.171</b>	<b>8.521.539.651</b>	<b>21,1</b>	<b>1.325,96</b>	<b>1.521,31</b>	<b>896,47</b>
<b>NORTE</b>	<b>1.395.755</b>	<b>4,59</b>	<b>0,05</b>	<b>522.604</b>	<b>873.151</b>	<b>62,6</b>	<b>1.507.515.846</b>	<b>3,74</b>	<b>0,05</b>	<b>750.063.068</b>	<b>757.452.778</b>	<b>50,2</b>	<b>1.080,07</b>	<b>1.435,24</b>	<b>867,49</b>
Rondônia	197.499	0,65	0,20	63.425	134.074	67,9	205.403.974	0,51	0,20	85.057.692	120.346.282	58,6	1.040,03	1.341,08	897,61
Acre	67.257	0,22	0,13	21.471	45.786	68,1	70.642.444	0,18	0,13	31.078.136	39.564.308	56,0	1.050,34	1.447,45	864,11
Amazonas	226.364	0,74	0,27	118.369	107.995	47,7	275.887.551	0,68	0,27	181.583.130	94.304.421	34,2	1.218,78	1.534,04	873,23
Roraima	31.574	0,10	0,36	11.418	20.156	63,8	33.465.241	0,08	0,50	16.059.430	17.405.811	52,0	1.059,90	1.406,50	863,55
Pará	671.077	2,21	-0,11	243.500	427.577	63,7	714.770.596	1,77	-0,13	350.799.571	363.971.025	50,9	1.065,11	1.440,66	851,24
Amapá	35.974	0,12	-0,06	15.978	19.996	55,6	39.096.862	0,10	-0,12	22.272.964	16.823.898	43,0	1.086,81	1.393,98	841,36
Tocantins	166.010	0,55	0,17	48.443	117.567	70,8	168.249.178	0,42	0,20	63.212.145	105.037.033	62,4	1.013,49	1.304,88	893,42
<b>NORDESTE</b>	<b>7.852.756</b>	<b>25,83</b>	<b>-0,01</b>	<b>3.157.102</b>	<b>4.695.654</b>	<b>59,8</b>	<b>8.376.298.721</b>	<b>20,78</b>	<b>-0,01</b>	<b>4.244.922.873</b>	<b>4.131.375.849</b>	<b>49,3</b>	<b>1.066,67</b>	<b>1.344,56</b>	<b>879,83</b>
Maranhão	915.815	3,01	-0,20	176.111	739.704	80,8	864.925.138	2,15	-0,19	238.209.331	626.715.807	72,5	944,43	1.352,61	847,25
Piauí	579.767	1,91	-0,02	158.556	421.211	72,7	571.880.417	1,42	0,02	200.271.570	371.608.847	65,0	986,40	1.323,10	882,24
Ceará	1.259.866	4,14	-0,07	471.801	788.065	62,6	1.307.108.369	3,24	-0,10	613.325.088	693.783.281	53,1	1.037,50	1.299,97	880,36
Rio Grande do Norte	493.975	1,62	-0,01	223.595	270.380	54,7	520.547.576	1,29	0,01	284.685.700	235.861.876	45,3	1.053,79	1.273,22	872,33
Paraíba	621.626	2,04	0,08	260.510	361.116	58,1	644.422.172	1,60	0,06	321.225.827	323.196.345	50,2	1.036,67	1.233,07	894,99
Pernambuco	1.221.169	4,02	-0,06	631.942	589.227	48,3	1.390.210.564	3,45	-0,05	874.504.250	515.706.314	37,1	1.138,43	1.383,84	875,23
Alagoas	415.284	1,37	0,21	222.933	192.351	46,3	450.337.200	1,12	0,23	283.336.485	167.000.715	37,1	1.084,41	1.270,95	868,21
Sergipe	295.118	0,97	0,06	147.069	148.049	50,2	329.693.833	0,82	0,05	199.389.060	130.304.774	39,5	1.117,16	1.355,75	880,15
Bahia	2.050.136	6,74	0,07	864.585	1.185.551	57,8	2.297.173.452	5,70	0,05	1.229.975.560	1.067.197.891	46,5	1.120,50	1.422,62	900,17
<b>SUDESTE</b>	<b>13.828.915</b>	<b>45,48</b>	<b>0,14</b>	<b>12.010.499</b>	<b>1.818.416</b>	<b>13,1</b>	<b>20.809.338.678</b>	<b>51,62</b>	<b>0,14</b>	<b>19.127.183.655</b>	<b>1.682.155.023</b>	<b>8,1</b>	<b>1.504,77</b>	<b>1.592,54</b>	<b>925,07</b>
Minas Gerais	3.527.442	11,60	0,08	2.488.325	1.039.117	29,5	4.419.470.168	10,96	0,06	3.462.198.160	957.272.008	21,7	1.252,88	1.391,38	921,24
Espírito Santo	563.121	1,85	0,23	381.877	181.244	32,2	721.497.714	1,79	0,24	556.820.917	164.676.797	22,8	1.281,25	1.458,12	908,59
Rio de Janeiro	2.628.011	8,64	-0,01	2.556.481	71.530	2,7	4.100.936.862	10,17	-0,03	4.035.037.548	65.899.314	1,6	1.560,47	1.578,36	921,28
São Paulo	7.110.341	23,39	0,23	6.583.816	526.525	7,4	11.567.433.935	28,69	0,22	11.073.127.031	494.306.904	4,3	1.626,85	1.681,87	938,81
<b>SUL</b>	<b>5.692.846</b>	<b>18,72</b>	<b>0,19</b>	<b>4.159.542</b>	<b>1.533.304</b>	<b>26,9</b>	<b>7.551.547.343</b>	<b>18,73</b>	<b>0,20</b>	<b>6.131.182.085</b>	<b>1.420.365.258</b>	<b>18,8</b>	<b>1.326,50</b>	<b>1.474,00</b>	<b>926,34</b>
Paraná	1.796.038	5,91	0,25	1.220.331	575.707	32,1	2.313.117.899	5,74	0,26	1.781.390.757	531.727.143	23,0	1.287,90	1.459,76	923,61
Santa Catarina	1.404.484	4,62	0,21	1.083.214	321.270	22,9	1.904.173.216	4,72	0,22	1.606.860.165	297.313.051	15,6	1.355,78	1.483,42	925,43
Rio Grande do Sul	2.492.324	8,20	0,14	1.855.997	636.327	25,5	3.334.256.227	8,27	0,15	2.742.931.163	591.325.064	17,7	1.337,81	1.477,87	929,28
<b>CENTRO-OESTE</b>	<b>1.635.056</b>	<b>5,38</b>	<b>0,27</b>	<b>1.049.876</b>	<b>585.180</b>	<b>35,8</b>	<b>2.071.685.234</b>	<b>5,14</b>	<b>0,24</b>	<b>1.541.494.491</b>	<b>530.190.744</b>	<b>25,6</b>	<b>1.267,04</b>	<b>1.468,26</b>	<b>906,03</b>
Mato Grosso do Sul	303.010	1,00	0,30	200.059	102.951	34,0	367.647.460	0,91	0,28	272.881.187	94.766.273	25,8	1.213,32	1.364,00	920,50
Mato Grosso	337.927	1,11	0,41	168.759	169.168	50,1	383.527.228	0,95	0,33	230.424.169	153.103.059	39,9	1.134,94	1.365,40	905,04
Goiás	657.595	2,16	0,26	409.786	247.809	37,7	787.570.550	1,95	0,25	563.982.725	223.587.825	28,4	1.197,65	1.376,29	902,26
Distrito Federal	336.524	1,11	0,14	271.272	65.252	19,4	532.939.996	1,32	0,13	474.206.410	58.733.586	11,0	1.583,66	1.748,08	900,10

Fuentes: INSS / SUB y SINTESE



## VALOR MEDIANO DE BENEFICIOS EMITIDOS, SEGÚN LAS UNIDADES DE LA FEDERACIÓN

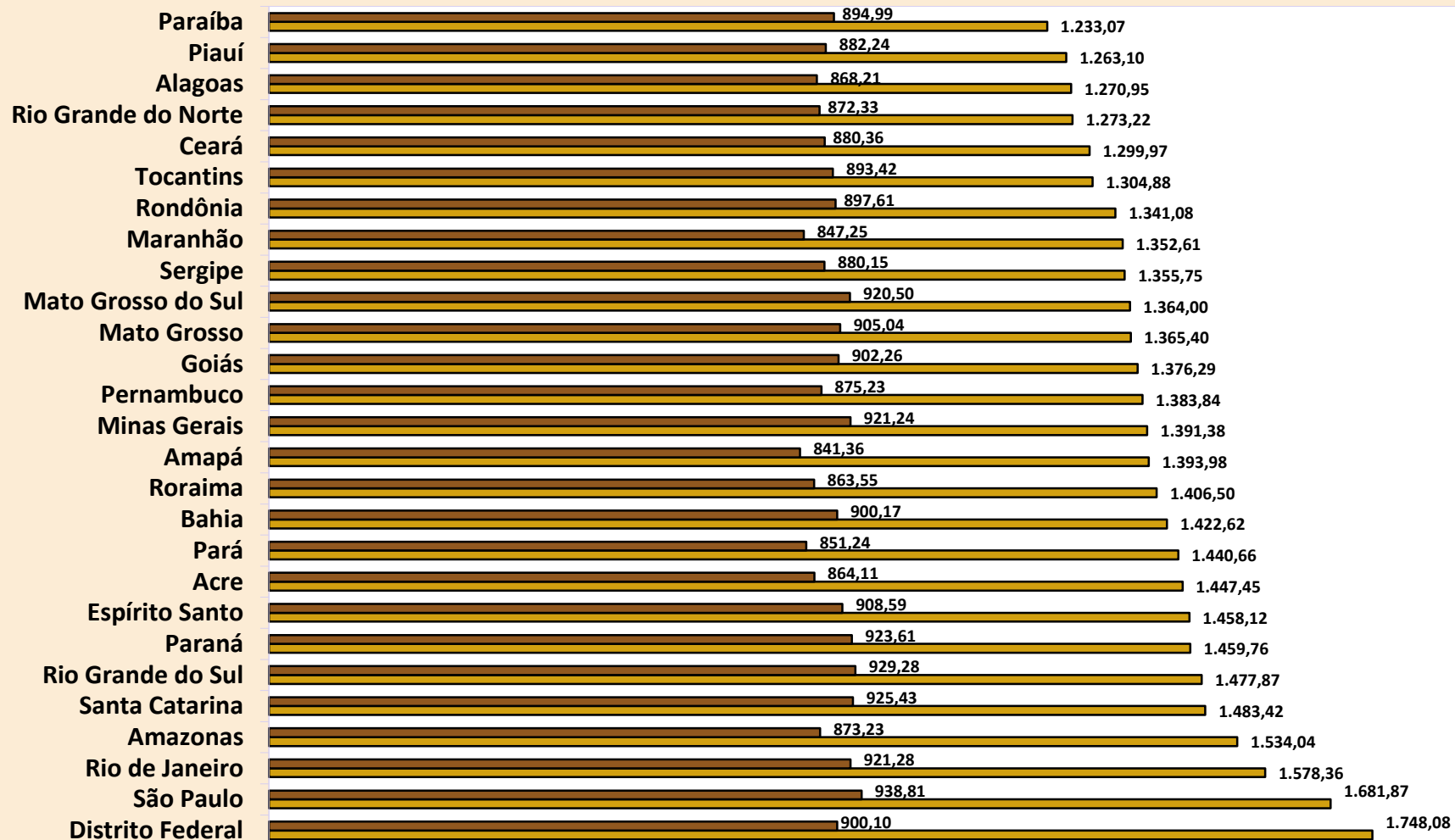

■ Rural ■ Urbana

## DISTRIBUCIÓN DE LA CANTIDAD DE BENEFICIOS EMITIDOS, SEGÚN LAS GRANDES REGIONES

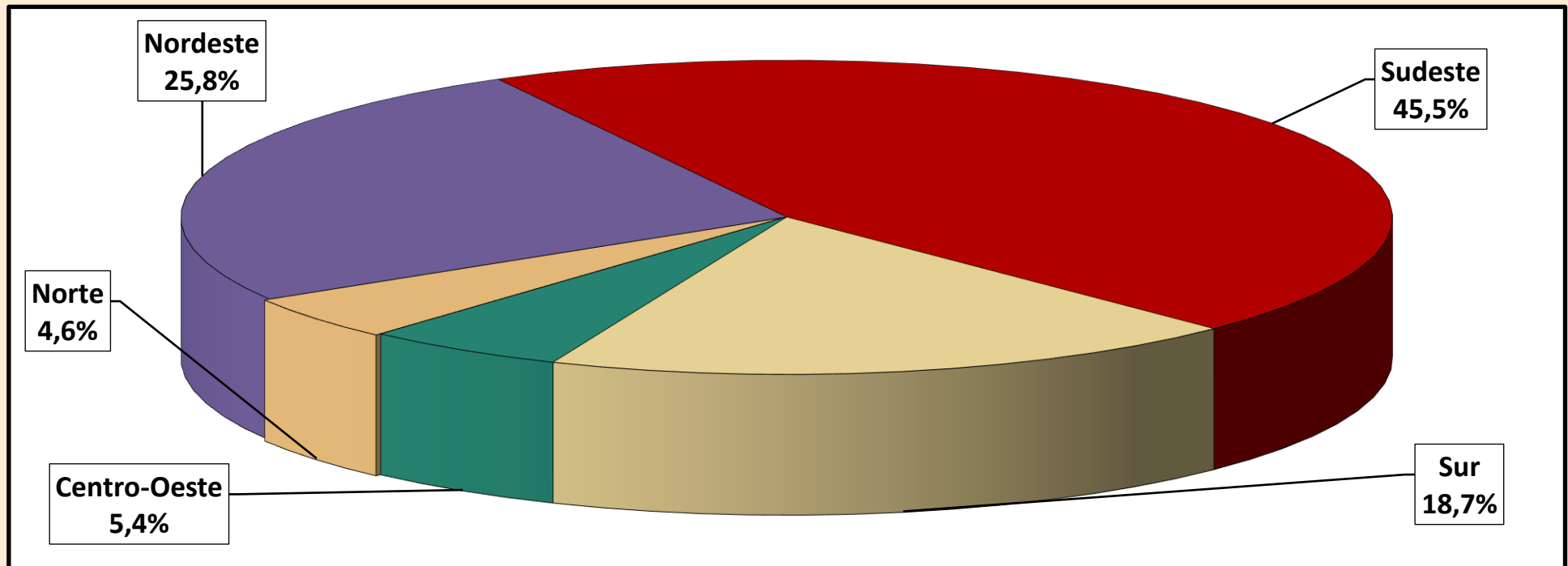

## DISTRIBUCIÓN DEL VALOR DE BENEFICIOS EMITIDOS, SEGÚN LAS GRANDES REGIONES

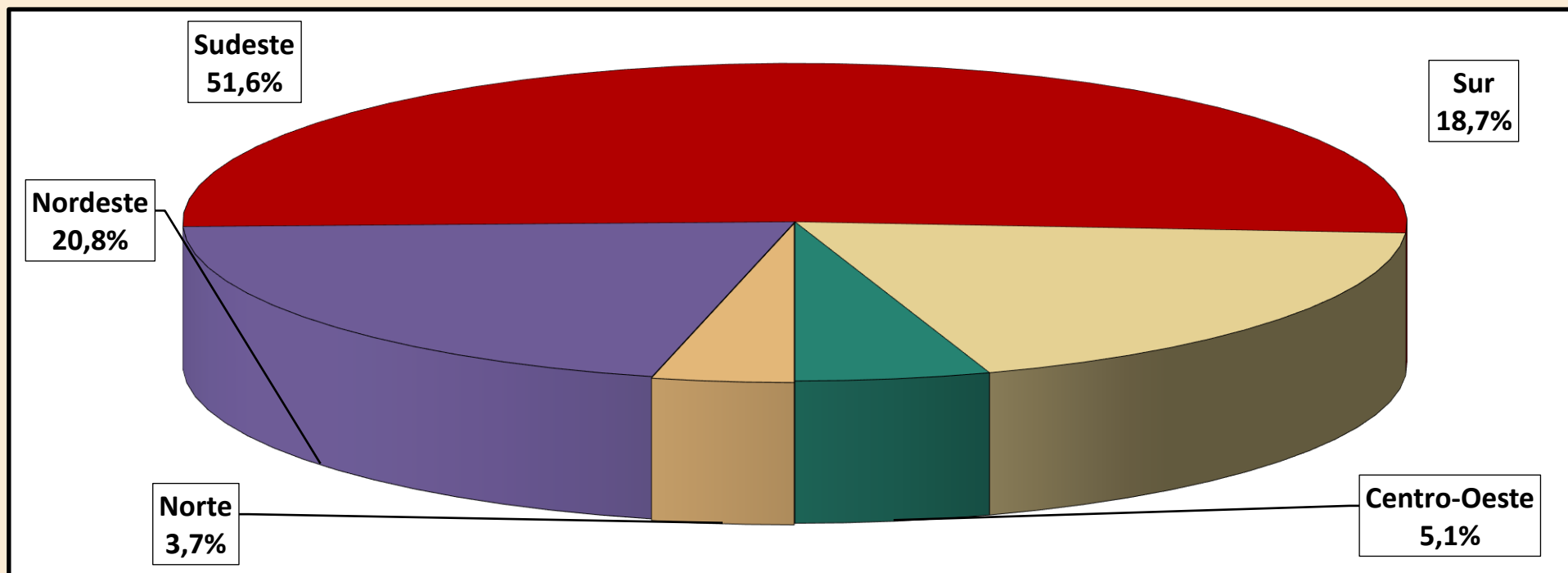

## 20 BENEFICIOS EMITIDOS SEGÚN LAS ESPECIES

## BENEFICIOS DEL RGPS

(continúa)

COD.	ESPECIES DE BENEFICIOS	CANTIDAD			VALOR (R\$)			VALOR MEDIANO (R\$)		
		Total	Clientela		Total	Clientela		Total	Clientela	
			Urbana	Rural		Urbana	Rural		Urbana	Rural
<b>JUBILACIÓN POR EDAD</b>										
07	Jubilación por edad del trabajador rural	89.184	–	89.184	88.039.014	–	88.039.014	987,16	–	987,16
08	Jubilación por edad del empleador rural	2.452	–	2.452	2.547.794	–	2.547.794	1.039,07	–	1.039,07
41	Jubilación por edad	10.771.067	4.389.754	6.381.313	10.944.927.152	5.228.042.429	5.716.884.723	1.016,14	1.190,96	895,88
52	Retirement by age (Former Basic Plan) (*)	–	–	–	–	–	–	–	–	–
78	Jubilación por edad del ex combatiente marítimo (Ley 1.756/52)	–	–	–	–	–	–	–	–	–
81	Jubilación Obligatoria por Edad (Ex-SASSE)	–	–	–	–	–	–	–	–	–
<b>Total de Jubilaciones por Edad</b>		<b>10.862.703</b>	<b>4.389.754</b>	<b>6.472.949</b>	<b>11.035.513.960</b>	<b>5.228.042.429</b>	<b>5.807.471.531</b>	<b>1.015,91</b>	<b>1.190,96</b>	<b>897,19</b>
<b>JUBILACIÓN POR INVALIDEZ</b>										
04	Jubilación por discapacidad de los trabajadores rurales	83.700	–	83.700	76.679.690	–	76.679.690	916,13	–	916,13
06	Jubilación por invalidez del empleador rural	1.104	–	1.104	1.119.231	–	1.119.231	1.013,80	–	1.013,80
32	Jubilación por invalidez previsional	3.353.844	2.963.580	390.264	4.140.537.650	3.798.716.992	341.820.659	1.234,56	1.281,80	875,87
33	Jubilación por invalidez de Aeronáutica	56	56	–	170.671	170.671	–	3.047,70	3.047,70	–
34	Jubilación por invalidez del ex combatiente marítimo (Ley 1.756/52)	2	2	–	5.269	5.269	–	2.634,71	2.634,71	–
51	Jubilación por invalidez (Extinto Plano Básico)	59	59	–	53.590	53.590	–	908,31	908,31	–
83	Jubilación por Invalidez (Ex – SASSE)	37	37	–	84.276	84.276	–	2.277,72	2.277,72	–
<b>Total de Jubilaciones por Invalidez</b>		<b>3.438.802</b>	<b>2.963.734</b>	<b>475.068</b>	<b>4.218.650.378</b>	<b>3.799.030.798</b>	<b>419.619.580</b>	<b>1.226,78</b>	<b>1.281,84</b>	<b>883,28</b>
<b>JUBILACIÓN POR TIEMPO DE CONTRIBUCIÓN</b>										
42	Jub. Por tiempo de contribución	5.770.791	5.747.206	23.585	11.631.005.104	11.604.584.022	26.421.082	2.015,50	2.019,17	1.120,25
43	Jub. Por tiempo de contribución del ex combatiente	430	430	–	1.990.115	1.990.115	–	4.628,17	4.628,17	–
44	Jub. Por tiempo de contribución de aeronauta	447	447	–	1.904.996	1.904.996	–	4.261,74	4.261,74	–
45	Jub. Por tiempo de contribución del periodista profesional	294	294	–	932.123	932.123	–	3.170,49	3.170,49	–
46	Jub. Por tiempo de contribución especial	415.244	415.244	–	1.101.738.144	1.101.738.144	–	2.653,23	2.653,23	–
49	Jub. Por tiempo de contribución ordinaria	5	5	–	9.111	9.111	–	1.822,26	1.822,26	–
57	Jub. Por tiempo de contribución del profesor (Emenda Const. 18/81)	139.344	139.344	–	272.661.875	272.661.875	–	1.956,75	1.956,75	–
72	Jub. Por tiempo de contribución del combatiente marítimo (Ley 1.756/52)	34	34	–	199.572	199.572	–	5.869,76	5.869,76	–
82	Jub. Por tiempo de contribución (Ex SASSE)	124	124	–	1.148.144	1.148.144	–	9.259,22	9.259,22	–
<b>Total de Jubilaciones por Tiempo de Contribución</b>		<b>6.326.713</b>	<b>6.303.128</b>	<b>23.585</b>	<b>13.011.589.183</b>	<b>12.985.168.101</b>	<b>26.421.082</b>	<b>2.056,61</b>	<b>2.060,11</b>	<b>1.120,25</b>

Fuentes: INSS / SUB y SINTESE

(continuación)

COD.	ESPECIES DE BENEFICIOS	CANTIDAD			VALOR (R\$)			VALOR MEDIANO (R\$)		
		Total	Clientela		Total	Clientela		Total	Clientela	
			Urbana	Rural		Urbana	Rural		Urbana	Rural
<b>PENSIONES POR MUERTE</b>										
01	Pensión por muerte del trabajador rural	379.574	–	379.574	339.828.295	–	339.828.295	895,29	–	895,29
03	Pensión por muerte del empleador rural	8.733	–	8.733	8.621.008	–	8.621.008	987,18	–	987,18
21	Pensión por muerte previsional	7.326.816	5.356.706	1.970.110	9.105.724.091	7.343.675.811	1.762.048.280	1.242,79	1.370,93	894,39
23	Pensión por muerte del ex combatiente	4.772	4.772	–	15.063.057	15.063.057	–	3.156,55	3.156,55	–
27	Pensión por muerte del servidor público federal con dupla jubilación	1.069	1.069	–	1.250.565	1.250.565	–	1.169,85	1.169,85	–
28	Pensión por muerte del Régimen General (Decreto 20.465/31)	1.143	1.143	–	993.218	993.218	–	868,96	868,96	–
29	Pensión por muerte del ex combatiente marítimo (Ley 1.756/52)	900	900	–	3.422.781	3.422.781	–	3.803,09	3.803,09	–
55	Pensión por muerte (Extinto Plano Básico)	320	320	–	289.975	289.975	–	906,17	906,17	–
84	Pensión por muerte (Ex SASSE)	711	711	–	2.718.714	2.718.714	–	3.823,79	3.823,79	–
<b>Total de Pensiones por Muerte</b>		<b>7.724.038</b>	<b>5.365.621</b>	<b>2.358.417</b>	<b>9.477.911.704</b>	<b>7.367.414.121</b>	<b>2.110.497.583</b>	<b>1.227,07</b>	<b>1.373,08</b>	<b>894,88</b>
<b>AUXILIOS</b>										
13	Auxilio enfermedad del trabajador rural	8	–	8	7.984	–	7.984	998,00	–	998,00
15	Imprisonment benefit of rural worker	–	–	–	–	–	–	–	–	–
25	Auxilio reclusión	43.135	40.206	2.929	46.219.919	43.518.179	2.701.740	1.071,52	1.082,38	922,41
31	Auxilio enfermedad previdenciara	1.028.538	908.780	119.758	1.443.601.725	1.324.781.847	118.819.879	1.403,55	1.457,76	992,17
36	Auxilio accidente	105.497	85.012	20.485	77.876.323	67.632.669	10.243.654	738,19	795,57	500,06
50	Sickness Benefit (Former Basic Plan) (*)	–	–	–	–	–	–	–	–	–
<b>Total de Auxilios</b>		<b>1.177.178</b>	<b>1.033.998</b>	<b>143.180</b>	<b>1.567.705.951</b>	<b>1.435.932.695</b>	<b>131.773.256</b>	<b>1.331,75</b>	<b>1.388,72</b>	<b>920,33</b>
<b>BENEFICIOS ACCIDENTARIOS</b>										
02	Pensión por muerte por accidente de trabajo del trabajador rural	1.948	–	1.948	1.686.965	–	1.686.965	866,00	–	866,00
05	Jub. Por invalidez por accidente de trab. del trabajador rural	2.745	–	2.745	2.362.603	–	2.362.603	860,69	–	860,69
10	Auxilio enfermedad por accidente de trabajo del trabajador rural	1	–	1	998	–	998	998,00	–	998,00
91	Auxilio enfermedad por accidente del trabajo	97.903	94.559	3.344	158.787.192	155.467.987	3.319.204	1.621,88	1.644,14	992,59
92	Jubilación por invalidez por accidente de trabajo	216.512	205.763	10.749	322.476.437	313.107.067	9.369.370	1.489,42	1.521,69	871,65
93	Pensión por muerte por accidente de trabajo	105.844	104.100	1.744	140.911.518	139.270.304	1.641.214	1.331,31	1.337,85	941,06
94	Auxilio accidente por accidente de trabajo	337.581	329.031	8.550	294.771.009	290.514.305	4.256.704	873,19	882,94	497,86
95	Auxilio suplementar por accidente de trabajo	38.565	38.565	–	9.756.376	9.756.376	–	252,99	252,99	–
<b>Total de beneficios Accidentarios</b>		<b>801.099</b>	<b>772.018</b>	<b>29.081</b>	<b>930.753.098</b>	<b>908.116.040</b>	<b>22.637.058</b>	<b>1.161,85</b>	<b>1.176,29</b>	<b>778,41</b>
<b>ESPECIES DIVERSAS</b>										
47	Abono de permanencia en servicio 25%	9	9	–	10.708	10.708	–	1.189,78	1.189,78	–
48	Abono de permanencia en servicio 20%	54	54	–	53.634	53.634	–	993,22	993,22	–
68	Special Lump Sum	–	–	–	–	–	–	–	–	–
79	Abono de supervisor jubilado por la autarquía empleadora (Ley 1.756/52)	16	16	–	2.199	2.199	–	137,46	137,46	–
80	Salario maternidad	74.716	71.291	3.425	74.195.007	71.075.446	3.119.561	993,03	996,98	910,82
<b>Total de Especies Diversas</b>		<b>74.795</b>	<b>71.370</b>	<b>3.425</b>	<b>74.261.548</b>	<b>71.141.987</b>	<b>3.119.561</b>	<b>992,87</b>	<b>996,81</b>	<b>910,82</b>
<b>TOTAL DE BENEFICIOS DEL RGPS</b>		<b>30.405.328</b>	<b>20.899.623</b>	<b>9.505.705</b>	<b>40.316.385.822</b>	<b>31.794.846.171</b>	<b>8.521.539.651</b>	<b>1.325,96</b>	<b>1.521,31</b>	<b>896,47</b>

Fuentes: DATAPREV / SUB y SINTESE.

**BENEFICIOS ASISTENCIALES**

(conclusión)

COD.	ESPECIES DE BENEFICIOS	CANTIDAD			VALOR (R\$)			VALOR MEDIANO (R\$)		
		Total	Clientela		Total	Clientela		Total	Clientela	
			Urbana	Rural		Urbana	Rural		Urbana	Rural
11	Ingreso mensual vitalicia por invalidez del trab. rural (Ley 6.179/74)	35.397	–	35.397	35.256.291	–	35.256.291	996,02	–	996,02
12	Ingreso mensual vitalicia por edad del trab. rural (Ley 6.179/74)	4.037	–	4.037	4.028.626	–	4.028.626	997,93	–	997,93
30	Ingreso Mensual vitalicia por invalidez (Ley 6.179/74)	55.646	47.592	8.054	55.348.910	47.334.359	8.014.551	994,66	994,59	995,10
40	Ingreso vitalicia por edad (Ley 6.179/74)	7.491	5.720	1.771	7.472.471	5.705.400	1.767.071	997,53	997,45	997,78
87	Amparo asistencial al portador de deficiencia (LOAS)	2.611.063	2.611.063	–	2.597.741.619	2.597.741.619	–	994,90	994,90	–
88	Amparo asistencial al anciano (LOAS)	2.035.844	2.035.844	–	2.029.150.286	2.029.150.286	–	996,71	996,71	–
<b>TOTAL DE BENEFICIOS ASISTENCIALES</b>		<b>4.749.478</b>	<b>4.700.219</b>	<b>49.259</b>	<b>4.728.998.203</b>	<b>4.679.931.664</b>	<b>49.066.539</b>	<b>995,69</b>	<b>995,68</b>	<b>996,09</b>

Fuentes: DATAPREV / SUB y SINTESE.

**BENEFICIOS DE LA LEGISLACION ESPECIFICA - BLE**

COD.	ESPECIES DE BENEFICIOS	CANTIDAD			VALOR (R\$)			VALOR MEDIANO (R\$)		
		Total	Clientela		Total	Clientela		Total	Clientela	
			Urbana	Rural		Urbana	Rural		Urbana	Rural
22	Pensión por muerte estatutaria	754	754	–	797.371	797.371	–	1.057,52	1.057,52	–
26	Pensión especial (Ley 593/48)	1.020	1.020	–	1.041.615	1.041.615	–	1.021,19	1.021,19	–
37	Jubilación de extra numerario de la Unión	9	9	–	11.190	11.190	–	1.243,34	1.243,34	–
38	Jubilación de la extinta CAPIN	1	1	–	998	998	–	998,00	998,00	–
54	Pensión especial vitalicia (Ley 9.793/99)	13	13	–	34.762	34.762	–	2.674,01	2.674,01	–
56	Pensión men. vitalicia por síndrome de talidomida (Ley 7.070/82)	1.117	1.117	–	4.508.831	4.508.831	–	4.036,55	4.036,55	–
58	Jubilación excepcional del amnistiado (Ley 6.683/79)	186	186	–	1.861.778	1.861.778	–	10.009,56	10.009,56	–
59	Pensión por muerte excepcional del amnistiado (Ley 6.683/79)	478	478	–	4.543.542	4.543.542	–	9.505,32	9.505,32	–
60	Pensión mensual especial vitalicia (Ley 10.923/2004)	15	15	–	37.576	37.576	–	2.505,04	2.505,04	–
76	Family benefit of former Train Company RFFSA (Decree-Law 956/69)	–	–	–	–	–	–	–	–	–
85	Pensión mensual vitalicia del cauchero (Ley 7.986/89)	3.195	3.195	–	6.313.072	6.313.072	–	1.975,92	1.975,92	–
86	Pensión mensual vitalicia del dep del cauchero (Ley 7.986/89)	6.074	6.074	–	11.954.781	11.954.781	–	1.968,19	1.968,19	–
89	Pensión especial para las víctimas de hemodiálisis Caruaru	50	50	–	43.535	43.535	–	870,70	870,70	–
96	Pensión especial a las personas afectadas por lepra (Ley 11.520/2007)	5.528	5.528	–	7.295.378	7.295.378	–	1.319,71	1.319,71	–
<b>TOTAL DE BENEFICIOS DE LA LEGISLACION ESPECIFICA</b>		<b>18.440</b>	<b>18.440</b>	<b>–</b>	<b>38.444.428</b>	<b>38.444.428</b>	<b>–</b>	<b>2.084,84</b>	<b>2.084,84</b>	<b>–</b>

Fuentes: DATAPREV / SUB y SINTESE.

## DISTRIBUCIÓN DE LA CANTIDAD DE BENEFICIOS EMITIDOS SEGÚN LOS GRUPOS DE ESPECIES (% DEL TOTAL)

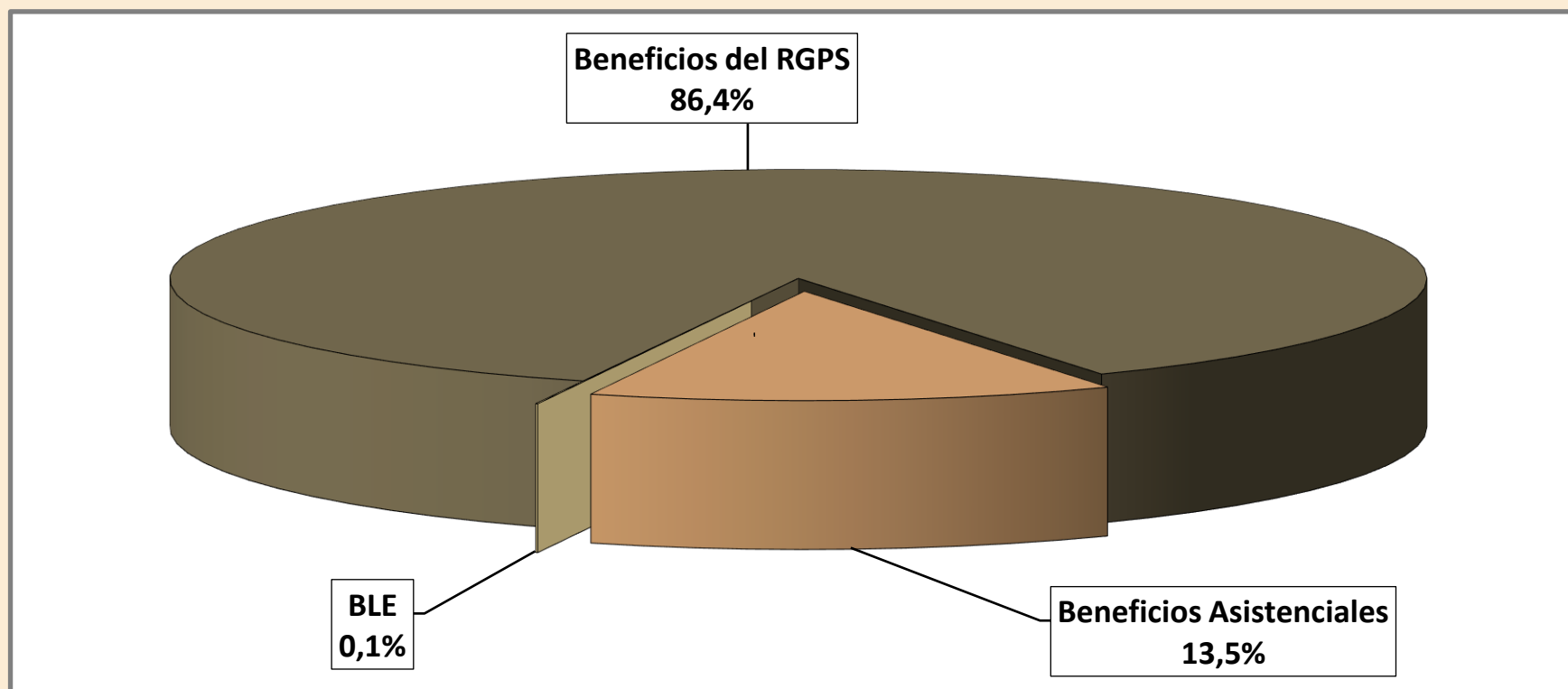

## DISTRIBUCIÓN DEL VALOR DE BENEFICIOS EMITIDOS SEGÚN LOS GRUPOS DE ESPECIES (% DEL TOTAL)

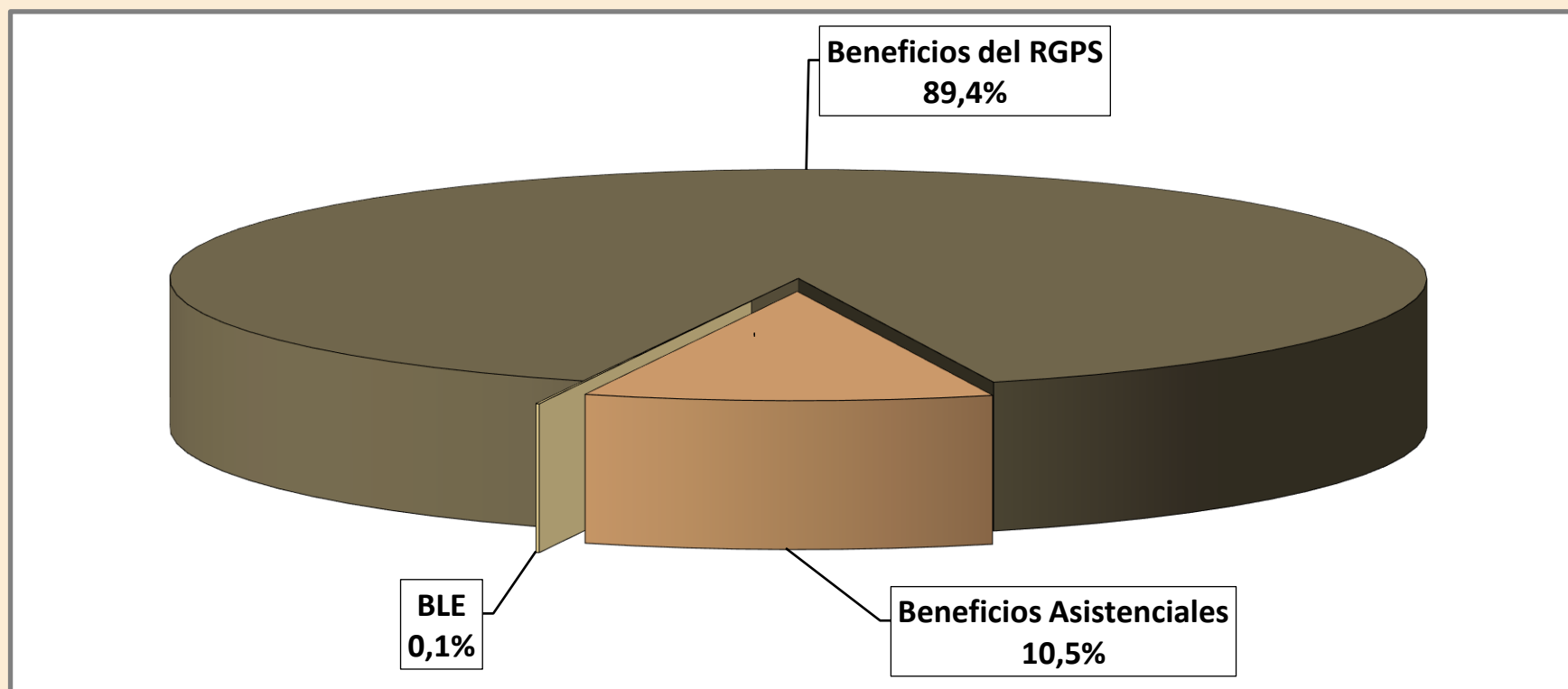



## DISTRIBUCIÓN DE LA CANTIDAD DE BENEFICIOS ACCIDENTARIOS EMITIDOS SEGÚN LOS GRUPOS DE ESPECIES

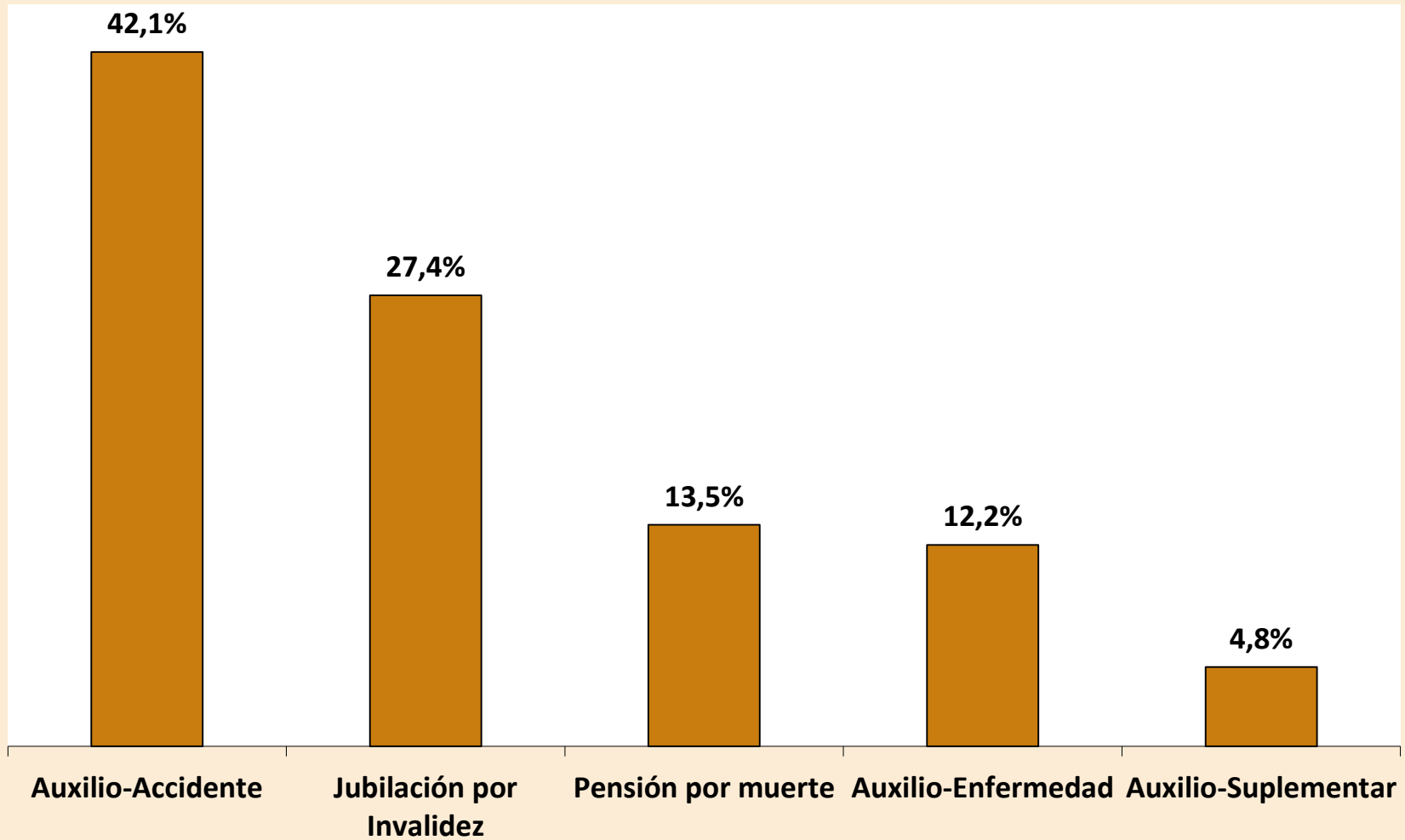

## DISTRIBUCIÓN DE LA CANTIDAD DE BENEFICIOS ACCIDENTARIOS EMITIDOS SEGÚN LOS GRUPOS DE ESPECIES

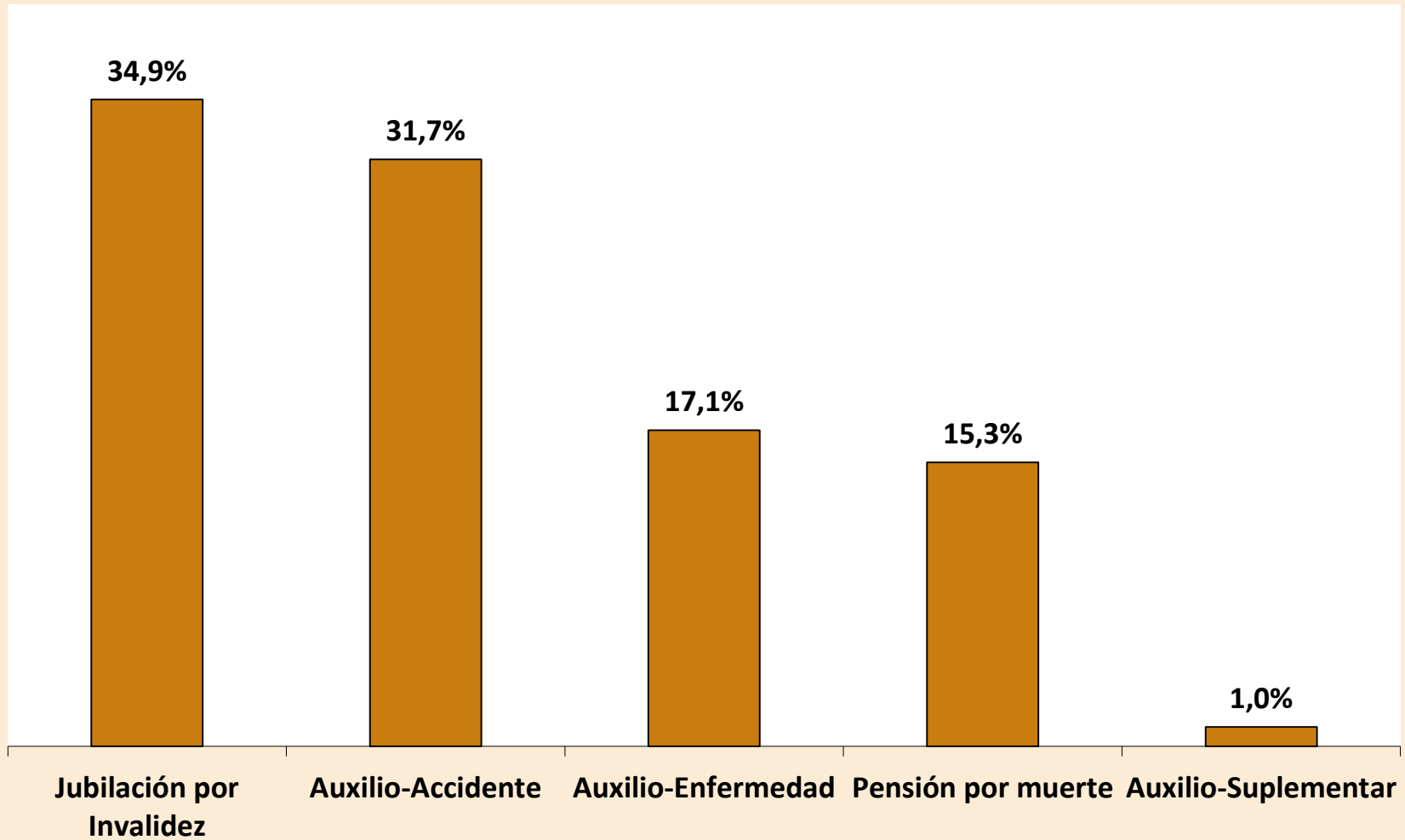

## BENEFICIOS CESADOS SEGÚN LOS GRUPOS DE ESPECIES - MAYO/2019

GRUPOS DE ESPECIES	CANTIDAD						VALOR (R\$)						VALOR MEDIANO (R\$)				
	Total	% del total	% del grupo	% del sub grupo	Variación en Relación al mes anterior (en %)	Clientela		Total	% del total	% del grupo	% del sub grupo	Variación en Relación al mes anterior (en %)	Clientela		Total	Clientela	
						Urbana	Rural						Urbana	Rural		Urbana	Rural
<b>TOTAL</b>	<b>445.796</b>	<b>100,00</b>			<b>-10,75</b>	<b>369.269</b>	<b>76.527</b>	<b>602.511.488</b>	<b>100,00</b>			<b>-11,21</b>	<b>528.119.698</b>	<b>74.391.790</b>	<b>1.351,54</b>	<b>1.430,18</b>	<b>972,10</b>
<b>BENEFICIOS DEL RGPS</b>	<b>431.447</b>	<b>96,78</b>	<b>100,00</b>		<b>-10,81</b>	<b>355.273</b>	<b>76.174</b>	<b>587.975.800</b>	<b>97,59</b>	<b>100,00</b>		<b>-11,27</b>	<b>513.936.304</b>	<b>74.039.496</b>	<b>1.362,80</b>	<b>1.446,60</b>	<b>971,98</b>
<b>Previsionales</b>	<b>406.197</b>	<b>91,12</b>	<b>94,15</b>	<b>100,00</b>	<b>-10,60</b>	<b>330.884</b>	<b>75.313</b>	<b>547.733.293</b>	<b>90,91</b>	<b>93,16</b>	<b>100,00</b>	<b>-11,14</b>	<b>474.531.665</b>	<b>73.201.627</b>	<b>1.348,44</b>	<b>1.434,13</b>	<b>971,97</b>
Jubilados	51.667	11,59	11,98	12,72	-10,97	34.427	17.240	70.482.556	11,70	11,99	12,87	-11,88	53.647.300	16.835.256	1.364,17	1.558,29	976,52
Edad	26.440	5,93	6,13	6,51	-9,64	10.848	15.592	26.675.230	4,43	4,54	4,87	-9,30	11.453.678	15.221.552	1.008,90	1.055,83	976,24
Invalidez	13.089	2,94	3,03	3,22	-10,71	11.483	1.606	17.206.590	2,86	2,93	3,14	-9,43	15.640.945	1.565.645	1.314,58	1.362,10	974,87
Tiempo de Contribución	12.138	2,72	2,81	2,99	-14,01	12.096	42	26.600.736	4,41	4,52	4,86	-15,76	26.552.677	48.058	2.191,53	2.195,16	1.144,25
Pensiones por Muerte	24.833	5,57	5,76	6,11	-8,45	16.981	7.852	27.897.231	4,63	4,74	5,09	-7,19	20.386.635	7.510.596	1.123,39	1.200,56	956,52
Auxilios	255.857	57,39	59,30	62,99	-15,02	231.512	24.345	373.546.851	62,00	63,53	68,20	-14,34	349.302.548	24.244.303	1.459,98	1.508,79	995,86
Enfermedad	254.900	57,18	59,08	62,75	-15,03	230.678	24.222	372.609.265	61,84	63,37	68,03	-14,34	348.439.713	24.169.552	1.461,79	1.510,50	997,83
Accidente	403	0,09	0,09	0,10	-3,13	309	94	294.882	0,05	0,05	0,05	-5,16	247.217	47.666	731,72	800,05	507,08
Reclusión	554	0,12	0,13	0,14	-14,24	525	29	642.703	0,11	0,11	0,12	-14,85	615.618	27.085	1.160,11	1.172,61	933,97
Salario-Maternidad	73.839	16,56	17,11	18,18	8,41	47.963	25.876	75.806.503	12,58	12,89	13,84	7,86	51.195.030	24.611.472	1.026,65	1.067,39	951,13
Abono de perman. en Serv. 20%	1	0,00	0,00	0,00	-	1	-	152	0,00	0,00	0,00	-	152	-	152,38	152,38	-
<b>Accidentarios</b>	<b>25.250</b>	<b>5,66</b>	<b>5,85</b>	<b>100,00</b>	<b>-14,10</b>	<b>24.389</b>	<b>861</b>	<b>40.242.507</b>	<b>6,68</b>	<b>6,84</b>	<b>100,00</b>	<b>-13,06</b>	<b>39.404.638</b>	<b>837.869</b>	<b>1.593,76</b>	<b>1.615,67</b>	<b>973,13</b>
Jubilación por Invalidez	542	0,12	0,13	2,15	-17,00	517	25	935.784	0,16	0,16	2,33	-12,60	912.221	23.563	1.726,54	1.764,45	942,52
Pensión por muerte	209	0,05	0,05	0,83	-21,13	199	10	248.119	0,04	0,04	0,62	-17,47	239.129	8.990	1.187,17	1.201,65	899,03
Auxilio-Enfermedad	23.102	5,18	5,35	91,49	-14,28	22.311	791	37.930.500	6,30	6,45	94,25	-13,09	37.141.902	788.597	1.641,87	1.664,73	996,96
Auxilio-Accidente	1.191	0,27	0,28	4,72	-10,18	1.156	35	1.087.918	0,18	0,19	2,70	-11,49	1.071.200	16.718	913,45	926,64	477,65
Auxilio-Suplementar	206	0,05	0,05	0,82	2,49	206	-	40.186	0,01	0,01	0,10	-10,20	40.186	-	195,08	195,08	-
<b>BENEFICIOS ASISTENCIALES</b>	<b>14.261</b>	<b>3,20</b>	<b>100,00</b>		<b>-8,80</b>	<b>13.908</b>	<b>353</b>	<b>14.229.689</b>	<b>2,36</b>	<b>100,00</b>		<b>-8,80</b>	<b>13.877.395</b>	<b>352.294</b>	<b>997,80</b>	<b>997,80</b>	<b>998,00</b>
<b>Amparos Asistenciales (LOAS)</b>	<b>13.454</b>	<b>3,02</b>	<b>94,34</b>	<b>100,00</b>	<b>-8,48</b>	<b>13.454</b>	<b>-</b>	<b>13.424.303</b>	<b>2,23</b>	<b>94,34</b>	<b>100,00</b>	<b>-8,48</b>	<b>13.424.303</b>	<b>-</b>	<b>997,79</b>	<b>997,79</b>	<b>-</b>
Anciano	8.192	1,84	57,44	60,89	-7,60	8.192	-	8.175.054	1,36	57,45	60,90	-7,59	8.175.054	-	997,93	997,93	-
Portador de Deficiencia	5.262	1,18	36,90	39,11	-9,82	5.262	-	5.249.249	0,87	36,89	39,10	-9,84	5.249.249	-	997,58	997,58	-
<b>Rentas Mensuales Vitalicias (RMV)</b>	<b>807</b>	<b>0,18</b>	<b>5,66</b>	<b>100,00</b>	<b>-13,78</b>	<b>454</b>	<b>353</b>	<b>805.386</b>	<b>0,13</b>	<b>5,66</b>	<b>100,00</b>	<b>-13,78</b>	<b>453.092</b>	<b>352.294</b>	<b>998,00</b>	<b>998,00</b>	<b>998,00</b>
Anciano	176	0,04	1,23	21,81	-21,08	105	71	175.648	0,03	1,23	21,81	-21,08	104.790	70.858	998,00	998,00	998,00
Portador de Deficiencia	631	0,14	4,42	78,19	-11,50	349	282	629.738	0,10	4,43	78,19	-11,50	348.302	281.436	998,00	998,00	998,00
<b>BENEFICIOS DE LA LEGISLACIÓN ESPECÍFICA (BLE) (1)</b>	<b>88</b>	<b>0,02</b>			<b>-33,83</b>	<b>88</b>	<b>-</b>	<b>306.000</b>	<b>0,05</b>			<b>-6,37</b>	<b>306.000</b>	<b>-</b>	<b>3.477,27</b>	<b>3.477,27</b>	<b>-</b>

Fuentes: INSS / SUB y SINTESE

(1) Incluye las siguientes especies: 22 pensión por muerte estatutaria; 26 - Pensión especial (Ley N° 593/48), 37 - Jubilación de extra numerario de la Unión; 38 Jubilación de la extinta CAPIN; 56 - Pensiones mensual de por vida por el síndrome de talidomida; 58 - Jubilación excepcional de amnistía; 59 - Pensión por muerte excepcional del amnistiado; 76 - Salario-Familia estatutaria del RFFSA; 85 - pensión mensual vitalicia del cauchero; 86 - pensión mensual vitalicia del dependiente del cauchero; 89 - pensión especial para las víctimas de hemodiálisis Caruaru; 96 - pensión especial a las personas afectadas por lepra. Excluyendo el BLE adicional

## BENEFICIOS CESADOS Y SUSPENDIDOS SEGÚN LAS UNIDADES DE LA FEDERACIÓN - MAYO/2019

GRANDE REGIONES Y UNIDADES DE LA FEDERACIÓN	BENEFICIOS CESADOS						BENEFICIOS SUSPENDIDOS		
	Cantidad			Valor			Cantidad	% del total	Variación en Relación al mes anterior (%)
	Total	% del total	Variación en Relación al mes anterior (%)	Total (R\$)	% del total	Variación en Relación al mes anterior (%)			
<b>BRASIL</b>	<b>445.796</b>	<b>100,00</b>	<b>-10,75</b>	<b>602.511.488</b>	<b>100,00</b>	<b>-11,21</b>	<b>95.226</b>	<b>100,00</b>	<b>43,23</b>
<b>NORTE</b>	<b>27.268</b>	<b>6,12</b>	<b>3,24</b>	<b>33.380.363</b>	<b>5,54</b>	<b>-1,59</b>	<b>4.824</b>	<b>5,07</b>	<b>38,66</b>
Rondonia	4.758	1,07	-4,59	5.873.356	0,97	-5,58	602	0,63	60,96
Acre	1.337	0,30	-8,11	1.508.709	0,25	-12,24	222	0,23	13,27
Amazonas	6.303	1,41	-6,97	8.016.823	1,33	-11,76	767	0,81	34,80
Roraima	918	0,21	21,11	1.018.831	0,17	8,10	143	0,15	74,39
Pará	10.885	2,44	16,97	13.280.731	2,20	9,97	2.422	2,54	36,68
Amapá	902	0,20	15,94	1.033.081	0,17	7,27	216	0,23	44,97
Tocantins	2.165	0,49	-7,95	2.648.831	0,44	-9,07	452	0,47	34,12
<b>NORDESTE</b>	<b>105.150</b>	<b>23,59</b>	<b>-4,10</b>	<b>122.708.034</b>	<b>20,37</b>	<b>-5,27</b>	<b>22.539</b>	<b>23,67</b>	<b>32,55</b>
Maranhão	11.786	2,64	16,28	13.393.152	2,22	11,17	3.639	3,82	24,33
Piauí	7.420	1,66	-14,02	8.486.792	1,41	-14,26	1.884	1,98	50,72
Ceará	15.830	3,55	-0,28	18.234.162	3,03	-1,41	3.405	3,58	48,56
Rio Grande do Norte	7.166	1,61	0,50	8.334.412	1,38	-3,16	1.551	1,63	3,82
Paraíba	8.556	1,92	1,63	9.675.693	1,61	0,43	1.344	1,41	51,35
Pernambuco	17.840	4,00	-1,85	21.087.985	3,50	-4,07	3.809	4,00	34,03
Alagoas	6.555	1,47	-3,03	7.546.546	1,25	-4,36	1.159	1,22	46,52
Sergipe	4.205	0,94	-10,21	5.059.533	0,84	-10,24	732	0,77	21,80
Bahia	25.792	5,79	-13,56	30.889.758	5,13	-12,59	5.016	5,27	27,99
<b>SUDESTE</b>	<b>189.769</b>	<b>42,57</b>	<b>-14,76</b>	<b>278.911.335</b>	<b>46,29</b>	<b>-13,85</b>	<b>45.008</b>	<b>47,26</b>	<b>52,47</b>
Minas Gerais	50.996	11,44	-15,12	65.390.645	10,85	-15,02	11.667	12,25	58,00
Espírito Santo	8.648	1,94	-17,41	11.403.295	1,89	-16,74	1.827	1,92	68,70
Rio de Janeiro	34.926	7,83	-15,95	50.969.803	8,46	-14,99	8.080	8,49	44,67
São Paulo	95.199	21,35	-13,87	151.147.592	25,09	-12,71	23.434	24,61	51,51
<b>SUL</b>	<b>87.201</b>	<b>19,56</b>	<b>-14,89</b>	<b>118.632.161</b>	<b>19,69</b>	<b>-14,34</b>	<b>17.402</b>	<b>18,27</b>	<b>34,40</b>
Paraná	27.588	6,19	-15,97	36.855.927	6,12	-15,97	5.887	6,18	41,92
Santa Catarina	25.139	5,64	-15,82	34.903.343	5,79	-15,12	5.208	5,47	32,42
Rio Grande do Sul	34.474	7,73	-13,31	46.872.891	7,78	-12,39	6.307	6,62	29,59
<b>CENTRO-OESTE</b>	<b>36.408</b>	<b>8,17</b>	<b>-5,06</b>	<b>48.879.595</b>	<b>8,11</b>	<b>-7,65</b>	<b>5.453</b>	<b>5,73</b>	<b>54,26</b>
Mato Grosso do Sul	7.619	1,71	-12,41	10.103.577	1,68	-10,99	1.031	1,08	54,80
Mato Grosso	8.187	1,84	-3,25	10.663.545	1,77	-7,31	1.180	1,24	56,50
Goiás	11.938	2,68	-10,50	15.666.994	2,60	-11,24	1.999	2,10	54,72
Distrito Federal	8.664	1,94	10,36	12.445.479	2,07	0,20	1.243	1,31	51,03

## CANTIDAD DE BENEFICIOS CESADOS SEGÚN LAS UNIDADES DE LA FEDERACIÓN - MAYO /2019

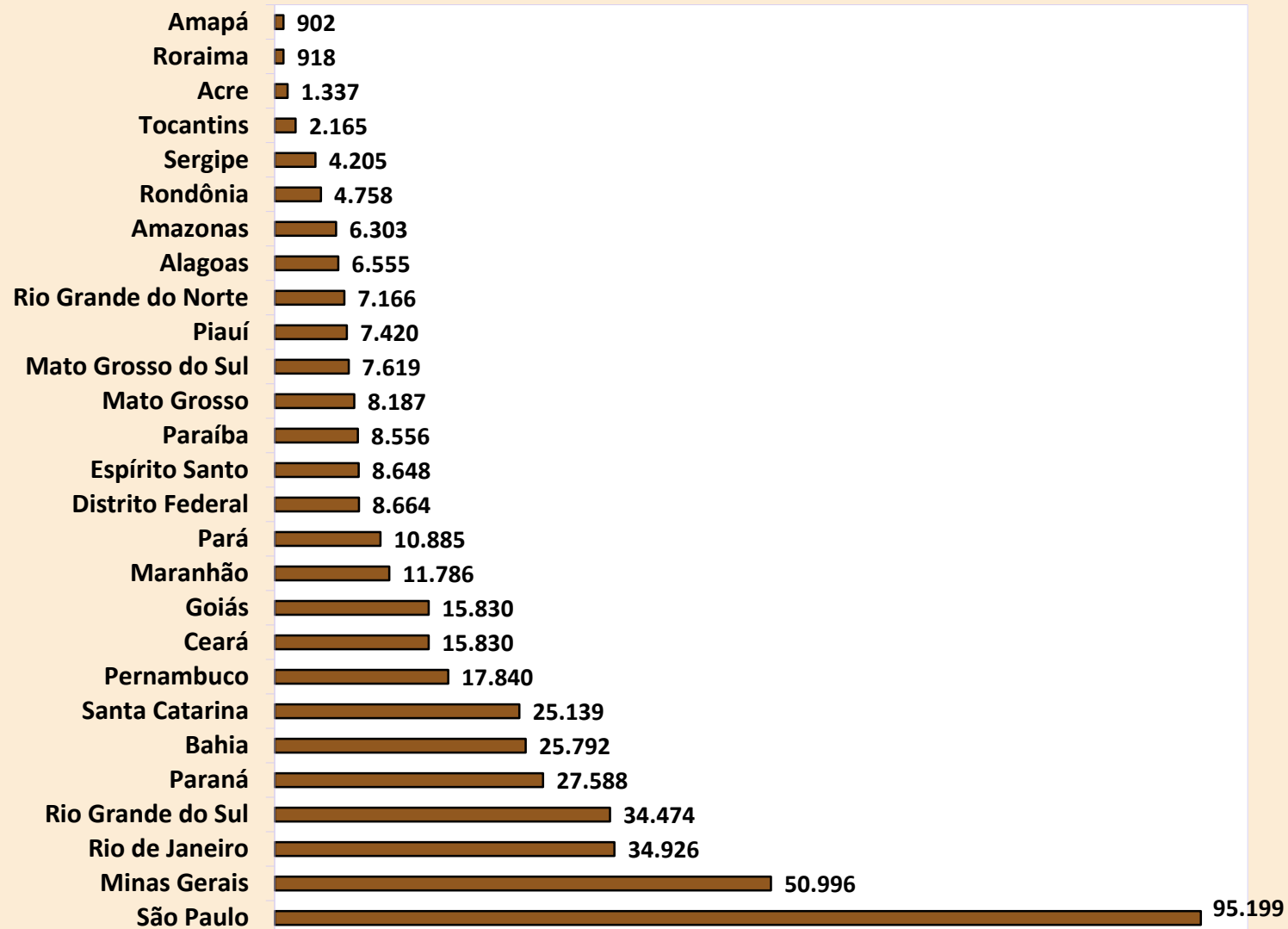

## CANTIDAD DE BENEFICIOS SUSPENDIDOS SEGÚN LAS UNIDADES DE LA FEDERACIÓN - MAYO/2019

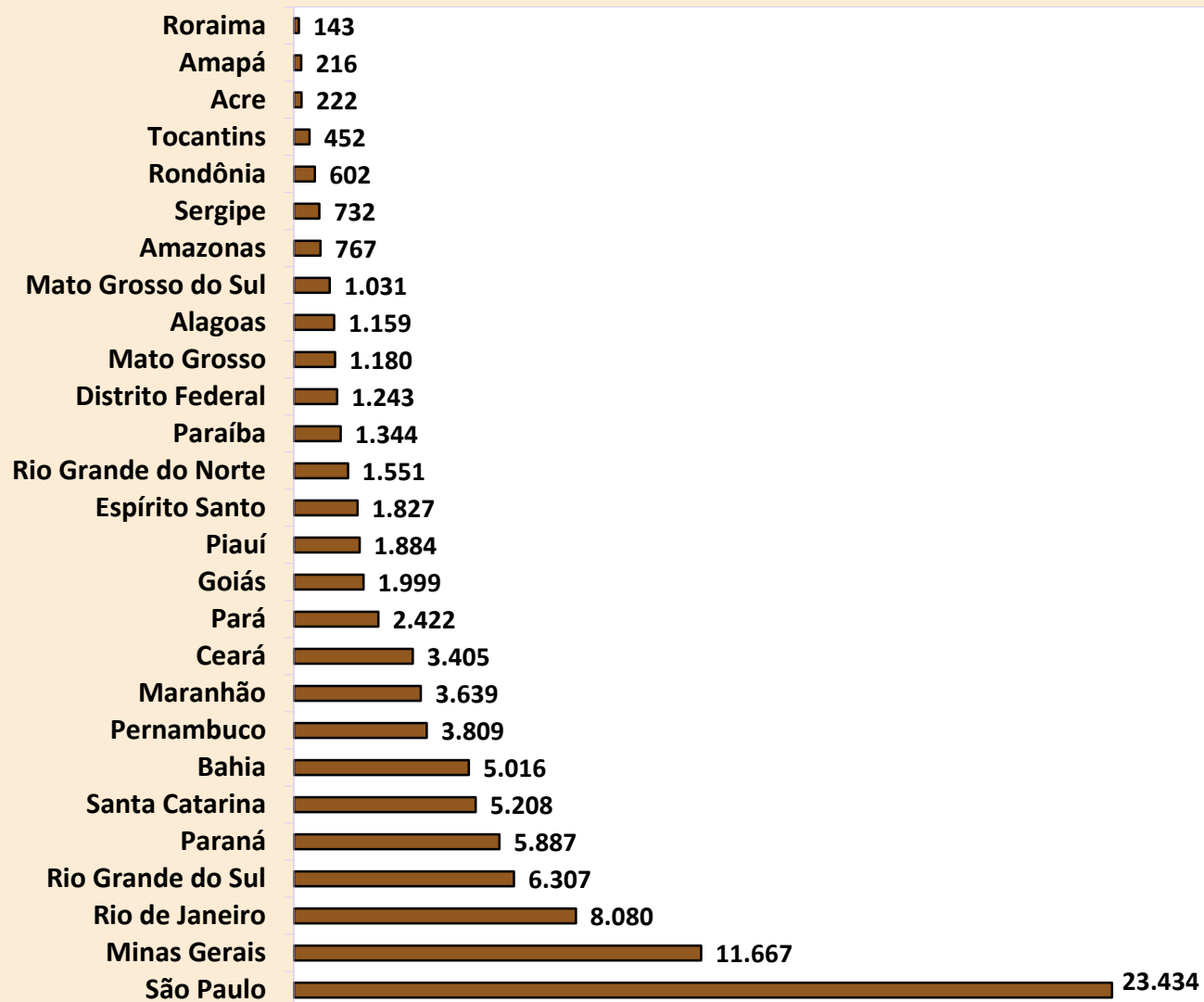

## REQUERIMIENTOS DE BENEFICIOS SEGÚN LAS UNIDADES DE LA FEDERACIÓN

GRANDE REGIONES Y UNIDADES DE LA FEDERACIÓN	REQUERIDOS				RECHAZADOS				EN ANÁLISIS			
	Total	Variación en relación al mes anterior (%)	Beneficios por incapacidad	Demás Beneficios	Total	Variación en relación al mes anterior (%)	Beneficios por incapacidad	Demás Beneficios	Total	Variación en relación al mes anterior (%)	Beneficios por incapacidad	Demás Beneficios
<b>BRASIL</b>	<b>746.216</b>	<b>-16,50</b>	<b>366.877</b>	<b>379.339</b>	<b>309.605</b>	<b>-13,13</b>	<b>199.388</b>	<b>110.217</b>	<b>582.333</b>	<b>-1,28</b>	<b>286.424</b>	<b>295.909</b>
<b>NORTE</b>	<b>35.605</b>	<b>-29,72</b>	<b>19.720</b>	<b>15.885</b>	<b>19.140</b>	<b>-24,01</b>	<b>11.744</b>	<b>7.396</b>	<b>23.054</b>	<b>-7,20</b>	<b>16.362</b>	<b>6.692</b>
Rondônia	5.041	-20,68	3.308	1.733	3.176	6,90	2.539	637	4.672	-16,87	3.972	700
Acre	2.115	-34,56	1.129	986	1.087	-27,97	689	398	1.025	-5,79	651	374
Amazonas	10.675	-15,93	4.141	6.534	4.886	-15,09	2.231	2.655	5.784	7,27	3.055	2.729
Roraima	927	-49,65	443	484	380	-27,62	220	160	437	-20,55	155	282
Pará	12.643	-33,07	8.128	4.515	7.256	-33,78	4.648	2.608	7.474	-6,02	5.917	1.557
Amapá	916	-51,02	548	368	548	-46,38	300	248	687	-11,35	388	299
Tocantins	3.288	-43,09	2.023	1.265	1.807	-26,18	1.117	690	2.975	-14,12	2.224	751
<b>NORDESTE</b>	<b>141.516</b>	<b>-25,42</b>	<b>79.372</b>	<b>62.144</b>	<b>76.290</b>	<b>-15,51</b>	<b>53.447</b>	<b>22.843</b>	<b>126.902</b>	<b>-10,28</b>	<b>106.038</b>	<b>20.864</b>
Maranhão	17.464	-28,18	8.913	8.551	9.968	-9,84	7.106	2.862	24.747	-11,09	21.631	3.116
Piauí	13.191	-10,19	6.990	6.201	7.253	-7,49	5.279	1.974	18.513	-6,91	16.542	1.971
Ceará	23.181	-14,24	13.345	9.836	12.248	1,96	8.524	3.724	14.141	-11,49	11.152	2.989
Rio Grande do Norte	8.291	-13,83	5.610	2.681	4.457	-17,69	3.395	1.062	3.655	-12,05	2.784	871
Paraíba	10.527	-31,65	5.322	5.205	4.483	-32,84	2.853	1.630	3.904	-5,27	2.943	961
Pernambuco	19.142	-24,92	11.570	7.572	9.691	-17,71	6.860	2.831	16.766	-9,12	13.184	3.582
Alagoas	9.375	-30,47	5.491	3.884	5.623	-16,19	4.176	1.447	8.538	-9,61	7.486	1.052
Sergipe	4.141	-27,97	2.817	1.324	3.090	-14,74	2.444	646	6.225	-19,34	5.348	877
Bahia	36.204	-32,90	19.314	16.890	19.477	-22,67	12.810	6.667	30.413	-10,19	24.968	5.445
<b>SUDESTE</b>	<b>301.600</b>	<b>-18,68</b>	<b>163.730</b>	<b>137.870</b>	<b>123.984</b>	<b>-10,98</b>	<b>82.177</b>	<b>41.807</b>	<b>132.138</b>	<b>-10,83</b>	<b>93.333</b>	<b>38.805</b>
Minas Gerais	81.353	-15,90	44.017	37.336	31.120	-13,32	21.762	9.358	31.265	-12,21	21.804	9.461
Espírito Santo	14.515	-6,84	7.005	7.510	5.146	-12,51	3.500	1.646	7.173	-6,28	5.208	1.965
Rio de Janeiro	51.808	-16,65	27.871	23.937	21.668	-13,46	14.769	6.899	20.728	-10,31	14.558	6.170
São Paulo	153.924	-21,64	84.837	69.087	66.050	-8,84	42.146	23.904	72.972	-10,81	51.763	21.209
<b>SUR</b>	<b>126.154</b>	<b>-19,50</b>	<b>73.515</b>	<b>52.639</b>	<b>52.111</b>	<b>-10,24</b>	<b>36.135</b>	<b>15.976</b>	<b>72.954</b>	<b>-13,17</b>	<b>48.379</b>	<b>24.575</b>
Paraná	41.520	-22,19	24.011	17.509	17.955	-12,61	12.497	5.458	28.170	-14,62	21.162	7.008
Santa Catarina	35.642	-15,72	22.194	13.448	13.802	-7,41	9.624	4.178	21.484	-9,03	14.645	6.839
Rio Grande do Sul	48.992	-19,77	27.310	21.682	20.354	-9,95	14.014	6.340	23.300	-15,00	12.572	10.728
<b>CENTRO-OESTE</b>	<b>141.341</b>	<b>12,51</b>	<b>30.540</b>	<b>110.801</b>	<b>38.080</b>	<b>-12,60</b>	<b>15.885</b>	<b>22.195</b>	<b>227.285</b>	<b>18,77</b>	<b>22.312</b>	<b>204.973</b>
Mato Grosso do Sul	10.231	-21,05	6.031	4.200	4.355	-13,93	3.216	1.139	4.000	-22,74	2.767	1.233
Mato Grosso	10.162	-27,90	6.459	3.703	4.501	-21,68	3.421	1.080	10.126	-6,85	9.252	874
Goiás	18.106	-15,86	11.447	6.659	7.528	-6,55	5.718	1.810	7.012	-17,59	5.163	1.849
Distrito Federal	102.842	33,47	6.603	96.239	21.696	-12,19	3.530	18.166	206.147	23,59	5.130	201.017

## DISTRIBUCIÓN DEL TOTAL DE REQUERIMIENTOS DE BENEFICIOS, SEGÚN LAS UNIDADES DE LA FEDERACIÓN (%)

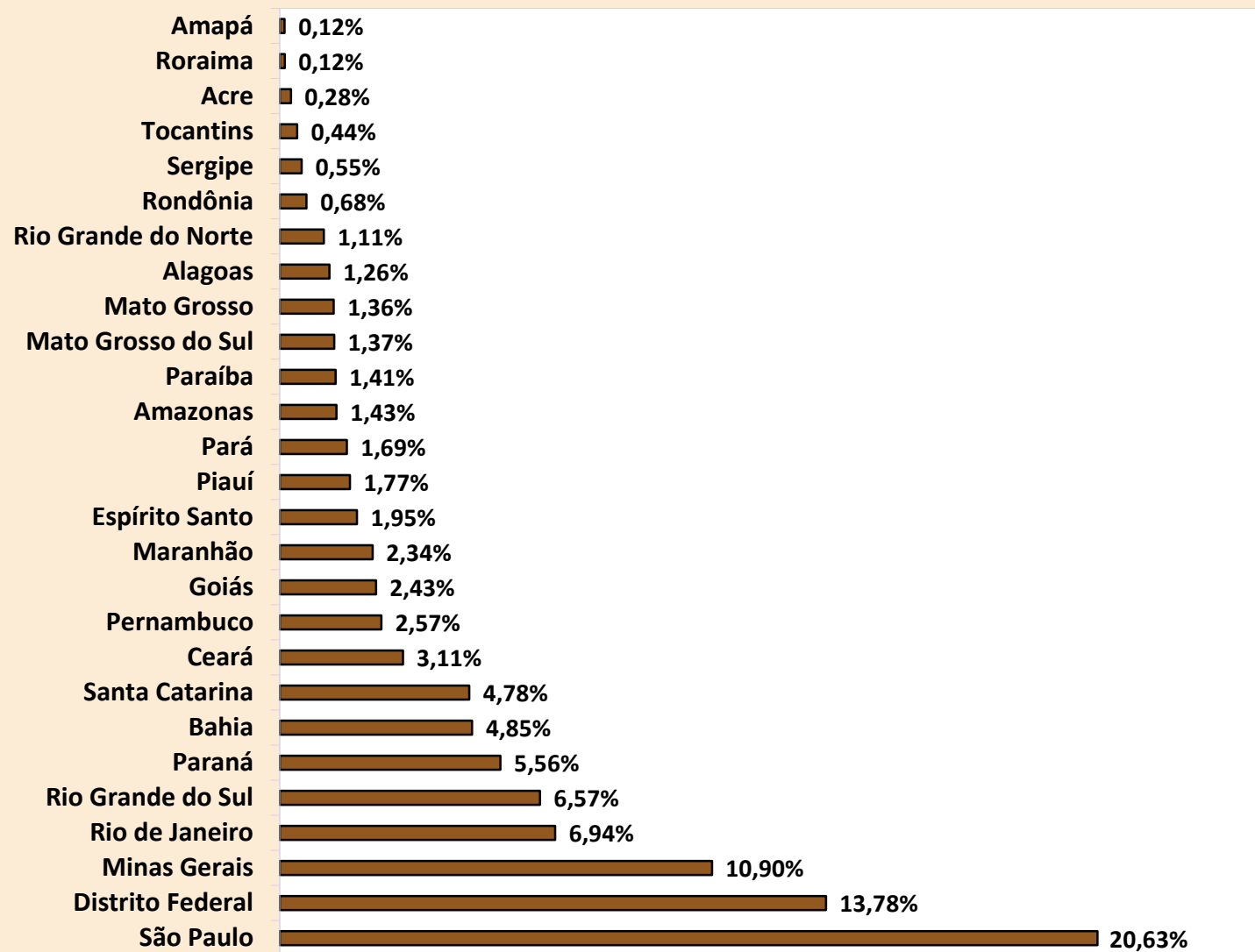



# DISTRIBUCIÓN DE LA CANTIDAD DE BENEFICIOS REQUERIDOS SEGÚN LAS GRANDES REGIONES (%)

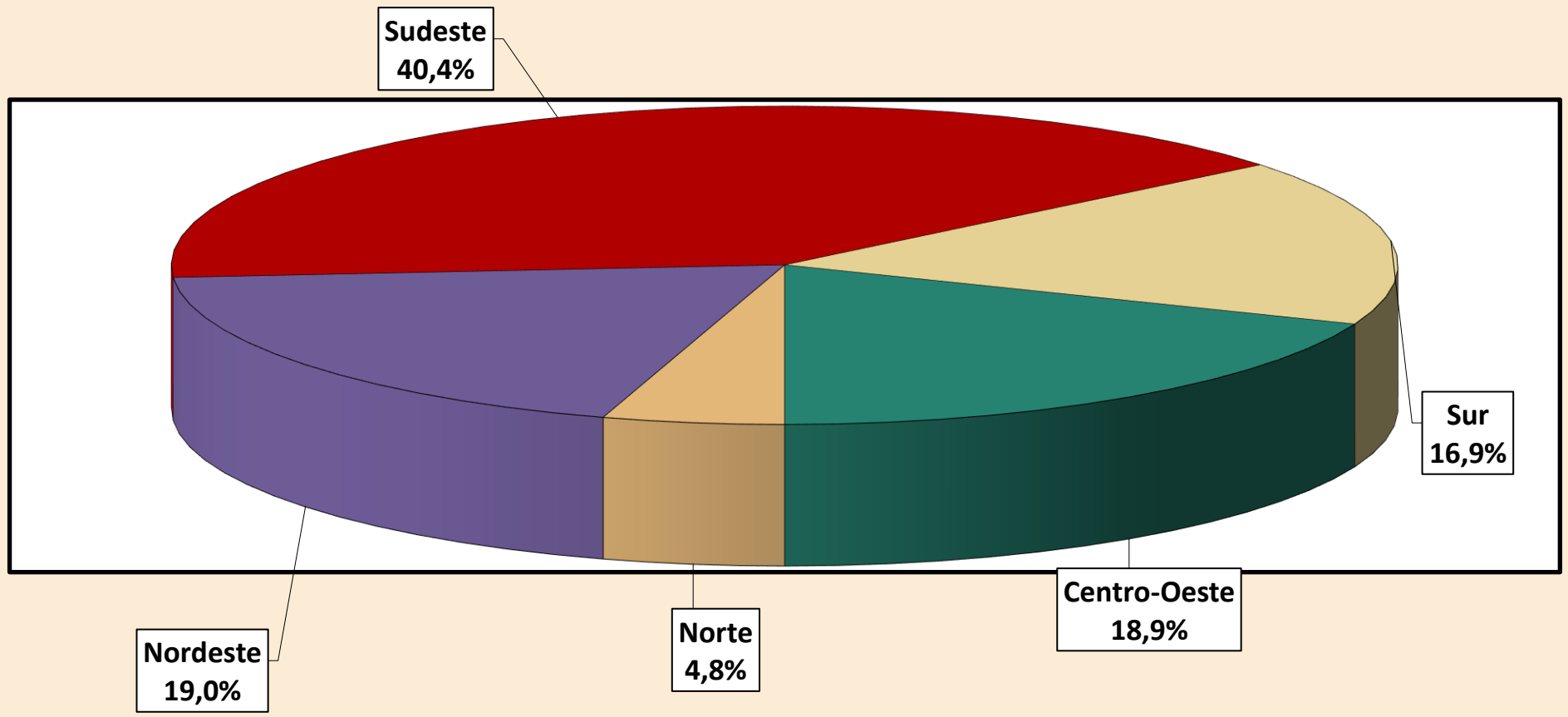

**DISTRIBUCIÓN DE LA CANTIDAD DE BENEFICIOS REQUERIDOS POR INCAPACIDAD  
SEGÚN LAS GRANDES REGIONES (%)**

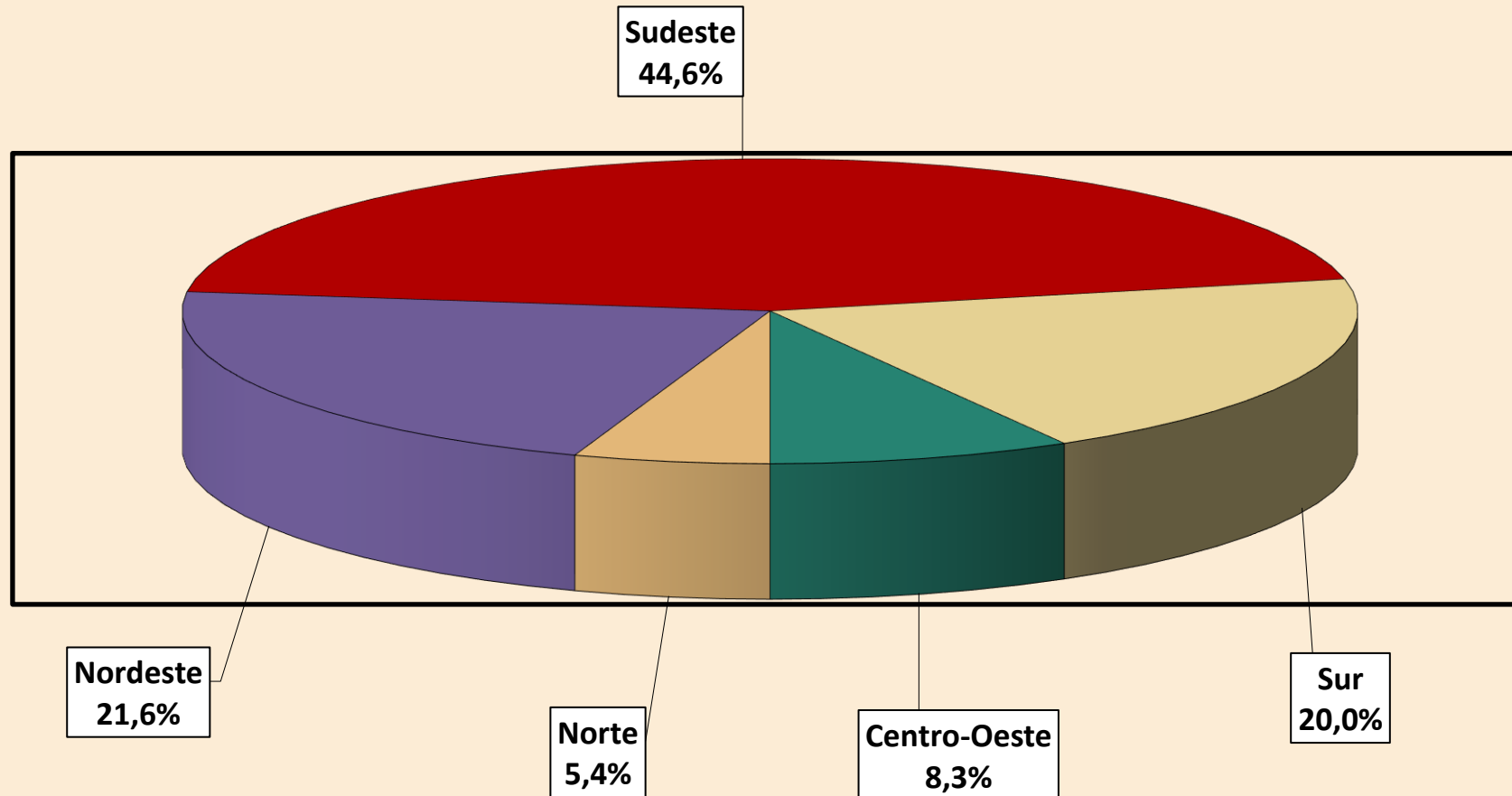

## EVOLUCIÓN DE LOS REQUERIMIENTOS, CONCESIONES Y RECHAZOS DE BENEFICIOS - 2006/2019

AÑOS/MESES	REQUERIDOS				CONCEDIDOS				RECHAZADOS			
	Total	Variación en relación al mes anterior (%)	Beneficios por incapacidad	Demás Beneficios	Total	Variación en relación al mes anterior (%)	Beneficios por incapacidad	Demás Beneficios	Total	Variación en relación al mes anterior (%)	Beneficios por incapacidad	Demás Beneficios
<b>2006</b> Total	7.072.086	66,90	2.837.159	4.234.927	4.238.816	7,16	2.653.247	1.585.569	2.771.128	52,07	1.694.719	1.076.409
<b>2007</b> Total	6.544.886	-7,45	3.415.082	3.129.804	4.173.350	-1,54	2.400.086	1.773.264	3.211.819	15,90	2.359.332	852.487
<b>2008</b> Total	7.080.399	8,18	4.283.025	2.797.374	4.461.842	6,91	2.546.020	1.915.822	3.606.924	12,30	2.585.458	1.021.466
<b>2009</b> Total	7.769.544	9,73	4.407.067	3.362.477	4.473.905	0,27	2.416.025	2.057.880	3.325.257	-7,81	2.148.896	1.176.361
<b>2010</b> Total	7.813.606	0,57	4.316.661	3.496.945	4.639.867	3,71	2.647.912	1.991.955	3.233.763	-2,75	2.131.567	1.102.196
<b>2011</b> Total	8.046.153	2,98	4.536.044	3.510.109	4.767.039	2,74	2.744.344	2.022.695	3.250.290	0,51	2.146.431	1.103.859
<b>2012</b> Total	8.425.296	4,71	4.617.303	3.807.993	4.957.681	4,00	2.856.653	2.101.028	3.310.576	1,85	2.120.882	1.189.694
<b>2013</b> Total	8.701.787	3,28	4.613.969	4.087.818	5.207.629	5,04	3.000.724	2.206.905	3.297.415	-0,40	2.059.822	1.237.593
<b>2014</b> Total	8.625.968	-0,87	4.706.530	3.919.438	5.211.030	0,07	3.024.026	2.187.004	3.136.186	-4,89	1.939.823	1.196.363
<b>2015</b> Total	7.834.471	-9,18	4.046.810	3.787.661	4.435.621	-14,88	2.396.324	2.039.297	2.632.464	-16,06	1.593.002	1.039.462
<b>2016</b> Total	8.680.134	10,79	4.387.234	4.292.900	5.132.451	15,71	2.807.042	2.325.409	4.164.435	58,20	2.548.629	1.615.806
<b>2017</b> Total	9.388.515	8,16	4.556.856	4.831.659	4.995.623	-2,67	2.970.338	2.025.285	3.950.436	-5,14	2.350.796	1.599.640
<b>2018</b> Total	9.898.636	5,43	4.839.415	5.059.221	5.123.777	2,57	2.941.528	2.182.249	3.889.600	-1,54	2.457.022	1.432.578
Enero	674.944	-2,01	370.501	304.443	367.893	0,06	201.465	166.428	274.693	-2,23	170.795	103.898
Febrero	670.517	-0,66	337.656	332.861	375.000	1,93	214.167	160.833	283.740	3,29	187.286	96.454
Marzo	860.082	28,27	413.109	446.973	478.129	27,50	269.457	208.672	357.496	25,99	228.485	129.011
Abril	897.520	4,35	430.301	467.219	470.659	-1,56	270.677	199.982	359.766	0,63	224.450	135.316
Mayo	928.938	3,50	433.419	495.519	465.572	-1,08	262.296	203.276	353.020	-1,88	222.900	130.120
Junio	860.357	-7,38	401.413	458.944	428.746	-7,91	242.476	186.270	326.050	-7,64	203.098	122.952
Julio	836.448	-2,78	412.473	423.975	403.207	-5,96	226.174	177.033	309.131	-5,19	189.062	120.069
Agosto	958.176	14,55	446.399	511.777	499.630	23,91	286.271	213.359	370.677	19,91	232.873	137.804
Septiembre	800.502	-16,46	401.471	399.031	404.210	-19,10	235.994	168.216	309.091	-16,61	196.350	112.741
Octubre	888.798	11,03	452.269	436.529	472.132	16,80	276.773	195.359	354.309	14,63	223.015	131.294
Noviembre	790.278	-11,08	399.303	390.975	422.075	-10,60	251.851	170.224	323.944	-8,57	205.507	118.437
Diciembre	732.076	-7,36	341.101	390.975	336.524	-20,27	203.927	132.597	267.683	-17,37	173.201	94.482
<b>2019</b> Enero	774.130	5,74	383.155	390.975	336.566	0,01	212.259	124.307	258.522	-3,42	168.241	90.281
Febrero	748.948	-3,25	383.992	364.956	406.707	20,84	258.289	148.418	309.399	19,68	209.234	100.165
Marzo	708.565	-5,39	384.720	323.845	366.178	-9,97	235.119	131.059	279.896	-9,54	189.579	90.317
Abril	771.034	8,82	409.961	361.073	424.928	16,04	267.721	157.207	322.882	15,36	217.683	105.199
Mayo	893.643	15,90	415.328	478.315	497.238	17,02	270.877	226.361	356.380	10,37	222.957	133.423
<b>June</b>	<b>746.216</b>	<b>-16,50</b>	<b>366.877</b>	<b>379.339</b>	<b>399.153</b>	<b>-19,73</b>	<b>232.009</b>	<b>167.144</b>	<b>309.605</b>	<b>-13,13</b>	<b>199.388</b>	<b>110.217</b>
<b>Subtotal (1)</b>	<b>4.642.536</b>	<b>-5,11</b>	<b>2.344.033</b>	<b>2.298.503</b>	<b>2.430.770</b>	<b>-6,00</b>	<b>1.476.274</b>	<b>954.496</b>	<b>1.836.684</b>	<b>-6,04</b>	<b>1.207.082</b>	<b>629.602</b>

Fuentes: INSS / SUB y SINTESE

(1) La variación corresponde a la razón entre el acumulado del año y el acumulado del mismo periodo del año anterior.

## SITUACIÓN DE LOS BENEFICIOS EN ANÁLISIS POR TIEMPO DE TRAMITACIÓN Y RESPONSABLE POR LA PENDENCIA

GRANDE REGIONES Y UNIDADES DE LA FEDERACIÓN	PENDENCIAS INSS			PENDENCIA ASEGURADO			TOTAL			Proporción de Beneficios en análisis con hasta 45 días (%)
	Hasta 45 días	Más de 45 días	Total	Hasta 45 días	Más de 45 días	Total	Hasta 45 días	Más de 45 días	Total	
<b>BRASIL</b>	<b>235.070</b>	<b>270.153</b>	<b>505.223</b>	<b>15.724</b>	<b>61.386</b>	<b>77.110</b>	<b>250.794</b>	<b>331.539</b>	<b>582.333</b>	<b>43,1</b>
<b>NORTE</b>	<b>9.972</b>	<b>8.161</b>	<b>18.133</b>	<b>807</b>	<b>4.114</b>	<b>4.921</b>	<b>10.779</b>	<b>12.275</b>	<b>23.054</b>	<b>46,8</b>
Rondônia	2.694	1.448	4.142	42	488	530	2.736	1.936	4.672	58,6
Acre	222	410	632	25	368	393	247	778	1.025	24,1
Amazonas	1.518	2.606	4.124	259	1.401	1.660	1.777	4.007	5.784	30,7
Roraima	85	92	177	81	179	260	166	271	437	38,0
Pará	3.787	2.503	6.290	313	871	1.184	4.100	3.374	7.474	54,9
Amapá	144	274	418	43	226	269	187	500	687	27,2
Tocantins	1.522	828	2.350	44	581	625	1.566	1.409	2.975	52,6
<b>NORDESTE</b>	<b>57.130</b>	<b>54.154</b>	<b>111.284</b>	<b>2.131</b>	<b>13.487</b>	<b>15.618</b>	<b>59.261</b>	<b>67.641</b>	<b>126.902</b>	<b>46,7</b>
Maranhão	10.133	12.710	22.843	160	1.744	1.904	10.293	14.454	24.747	41,6
Piauí	8.873	8.385	17.258	101	1.154	1.255	8.974	9.539	18.513	48,5
Ceará	6.774	4.550	11.324	526	2.291	2.817	7.300	6.841	14.141	51,6
Rio Grande do Norte	1.662	1.461	3.123	100	432	532	1.762	1.893	3.655	48,2
Paraíba	1.972	1.234	3.206	110	588	698	2.082	1.822	3.904	53,3
Pernambuco	6.146	8.035	14.181	317	2.268	2.585	6.463	10.303	16.766	38,5
Alagoas	3.334	4.041	7.375	336	827	1.163	3.670	4.868	8.538	43,0
Sergipe	3.197	2.402	5.599	17	609	626	3.214	3.011	6.225	51,6
Bahia	15.039	11.336	26.375	464	3.574	4.038	15.503	14.910	30.413	51,0
<b>SUDESTE</b>	<b>71.727</b>	<b>38.368</b>	<b>110.095</b>	<b>4.878</b>	<b>17.165</b>	<b>22.043</b>	<b>76.605</b>	<b>55.533</b>	<b>132.138</b>	<b>58,0</b>
Minas Gerais	17.159	8.056	25.215	1.301	4.749	6.050	18.460	12.805	31.265	59,0
Espírito Santo	3.856	1.980	5.836	153	1.184	1.337	4.009	3.164	7.173	55,9
Rio de Janeiro	9.762	7.444	17.206	921	2.601	3.522	10.683	10.045	20.728	51,5
São Paulo	40.950	20.888	61.838	2.503	8.631	11.134	43.453	29.519	72.972	59,5
<b>SUR</b>	<b>35.630</b>	<b>27.474</b>	<b>63.104</b>	<b>1.715</b>	<b>8.135</b>	<b>9.850</b>	<b>37.345</b>	<b>35.609</b>	<b>72.954</b>	<b>51,2</b>
Paraná	15.941	9.141	25.082	508	2.580	3.088	16.449	11.721	28.170	58,4
Santa Catarina	10.693	8.265	18.958	462	2.064	2.526	11.155	10.329	21.484	51,9
Rio Grande do Sul	8.996	10.068	19.064	745	3.491	4.236	9.741	13.559	23.300	41,8
<b>CENTRO-OESTE</b>	<b>60.611</b>	<b>141.996</b>	<b>202.607</b>	<b>6.193</b>	<b>18.485</b>	<b>24.678</b>	<b>66.804</b>	<b>160.481</b>	<b>227.285</b>	<b>29,4</b>
Mato Grosso do Sul	1.965	1.163	3.128	223	649	872	2.188	1.812	4.000	54,7
Mato Grosso	6.682	2.763	9.445	123	558	681	6.805	3.321	10.126	67,2
Goiás	4.035	1.308	5.343	370	1.299	1.669	4.405	2.607	7.012	62,8
Distrito Federal	47.929	136.762	184.691	5.477	15.979	21.456	53.406	152.741	206.147	25,9

26	FLUJO DE CAJA DEL FRGPS - 2018/2019													R\$ Mil	
ARTÍCULOS	TOTAL EN 2018	JUL/18	AGO/18	SEP/18	OCT/18	NOV/18	DIC/18	ENE/19	FEB/19	MAR/19	ABR/19	MAY/19	JUN/19	ACUMULADO EN 2019	ACUMULADO EN 12 MESES
<b>1. Recaudación Bruta</b>	<b>429.328.722</b>	<b>33.927.155</b>	<b>34.531.098</b>	<b>33.341.812</b>	<b>34.213.376</b>	<b>34.130.471</b>	<b>55.719.414</b>	<b>36.018.053</b>	<b>33.995.587</b>	<b>33.428.418</b>	<b>36.268.896</b>	<b>34.994.000</b>	<b>34.674.376</b>	<b>209.379.330</b>	<b>435.242.656</b>
1.1. Recaudación Própria	384.511.724	30.389.478	30.975.501	29.669.721	30.556.627	30.325.770	49.352.344	31.795.500	30.565.089	30.025.204	32.725.897	31.208.199	30.313.697	186.633.587	387.903.030
1.2. Recaudación / SIMPLES / NACIONAL / PAES	42.512.451	3.285.095	3.323.309	3.454.073	3.424.936	3.623.480	6.206.676	4.039.539	3.339.586	3.298.824	3.372.224	3.551.441	3.554.404	21.156.019	44.473.587
1.3. Recaudación / Otros	1.237.808	202.145	92.513	87.699	99.150	96.939	41.707	115.618	44.601	35.817	41.890	93.347	49.872	381.144	1.001.298
1.4. Depósitos Judiciales	1.066.739	50.437	139.775	130.318	132.663	84.281	118.687	67.396	46.311	68.572	128.885	141.013	756.403	1.208.580	1.864.742
<b>2. Recaudación Neta</b>	<b>391.181.797</b>	<b>30.734.165</b>	<b>31.328.556</b>	<b>30.019.214</b>	<b>32.038.781</b>	<b>31.933.551</b>	<b>53.499.227</b>	<b>32.317.867</b>	<b>31.654.680</b>	<b>31.190.673</b>	<b>34.062.706</b>	<b>32.702.474</b>	<b>32.757.920</b>	<b>194.686.320</b>	<b>404.239.813</b>
2.1. Recaudación Bruta	429.328.722	33.927.155	34.531.098	33.341.812	34.213.376	34.130.471	55.719.414	36.018.053	33.995.587	33.428.418	36.268.896	34.994.000	34.674.376	209.379.330	435.242.656
2.2. (-) Reembolso de Recaudación	-	-	-	-	-	-	-	-	-	-	-	-	-	-	-
2.3. (-) Reembolso de Cotizaciones	121.747	9.888	14.076	8.779	12.272	5.241	8.666	7.975	9.689	12.491	5.270	7.985	3.757	47.167	106.088
2.4. (-) Recaudación de Otras Entidades	38.025.178	3.183.102	3.188.467	3.313.819	2.162.323	2.191.679	2.211.522	3.692.211	2.331.217	2.225.254	2.200.920	2.283.541	1.912.699	14.645.843	30.896.755
<b>3. Total de Beneficios</b>	<b>586.378.752</b>	<b>45.276.240</b>	<b>49.348.230</b>	<b>61.490.986</b>	<b>45.259.594</b>	<b>49.901.653</b>	<b>62.392.262</b>	<b>46.110.311</b>	<b>46.746.791</b>	<b>53.787.799</b>	<b>47.678.923</b>	<b>47.620.467</b>	<b>47.743.847</b>	<b>289.688.138</b>	<b>603.357.101</b>
3.1. Beneficios Previsionales	589.746.418	45.417.368	50.171.384	61.700.048	45.821.223	50.276.983	62.853.016	46.110.311	46.817.335	53.849.257	47.950.415	47.905.738	48.062.975	290.696.031	606.936.053
3.1.1. Beneficios - INSS	571.703.633	43.990.577	49.014.944	60.346.655	44.634.110	49.015.263	61.593.431	45.019.271	46.011.271	46.479.848	46.760.011	46.666.023	46.672.529	277.608.953	586.203.934
3.1.2. Beneficios Judiciales	15.119.096	1.195.989	954.167	1.054.348	977.161	1.040.540	865.417	710.299	574.818	7.117.602	934.435	997.623	1.107.290	11.442.065	17.529.688
3.1.3. Compensación entre regímenes	2.923.689	230.801	202.273	299.044	209.952	221.180	394.168	380.741	231.246	251.807	255.970	242.093	283.157	1.645.013	3.202.431
3.2. Beneficios Devueltos	-3.367.666	-141.128	-823.155	-209.062	-561.629	-375.330	-460.754	-0	-70.544	-61.458	-271.492	-285.271	-319.128	-1.007.894	-3.578.952
<b>4. Resultado Primario del RGPS*</b>	<b>-195.196.955</b>	<b>-14.542.074</b>	<b>-18.019.674</b>	<b>-31.471.771</b>	<b>-13.220.813</b>	<b>-17.968.102</b>	<b>-8.893.036</b>	<b>-13.792.444</b>	<b>-15.092.111</b>	<b>-22.597.126</b>	<b>-13.616.217</b>	<b>-14.917.992</b>	<b>-14.985.927</b>	<b>-95.001.818</b>	<b>-199.117.288</b>

Fontes: Divisão de programação financeira do INSS; Extrato do Banco Central - BACEN; Sistema SIAFI-2015.

Obs.: (\*) "Resultado Primário do RGPS" corresponde ao valor de "Recaudación Líquida" menos "Total de Beneficios" (4 = 2 - 3);

(\*\*) Valores referentes à Lei nº 12.546/2011

DESCRIPCIÓN	JUL/18	AGO/18	SEP/18	OCT/18	NOV/18	DIC/18	ENE/19	FEB/19	MAR/19	ABR/19	MAY/19	JUN/19
<b>BENEFICIARIAS</b>												
Beneficio Mínimo - R\$	954,00	954,00	954,00	954,00	954,00	954,00	998,00	998,00	998,00	998,00	998,00	998,00
Techo del Sal. Beneficio y Sal. Contribución - R\$	5.645,80	5.645,80	5.645,80	5.645,80	5.645,80	5.645,80	5.839,45	5.839,45	5.839,45	5.839,45	5.839,45	5.839,45
Valor Maximo de Beneficio - R\$	5.645,80	5.645,80	5.645,80	5.645,80	5.645,80	5.645,80	5.839,45	5.839,45	5.839,45	5.839,45	5.839,45	5.839,45
Salario Familia 1	45,00	45,00	45,00	45,00	45,00	45,00	46,54	46,54	46,54	46,54	46,54	46,54
Salario Familia 2	31,71	31,71	31,71	31,71	31,71	31,71	32,80	32,80	32,80	32,80	32,80	32,80
<b>ECONOMICAS</b>												
Salario Minimo - R\$	954,00	954,00	954,00	954,00	954,00	954,00	998,00	998,00	998,00	998,00	998,00	998,00
Dólar Comercial Mediano (Venta) - R\$	3,83	3,93	4,12	3,76	3,79	3,89	3,74	3,73	3,85	3,90	4,00	3,86
Taja Referencial - TR (% al mes)	-	-	-	-	-	-	-	-	-	-	-	-
<b>ÍNDICE DE PRECIOS</b>												
INPC (Dec/93 = 100)	5.185,48	5.185,48	5.201,04	5.221,84	5.208,79	5.216,08	5.234,86	5.263,13	5.303,65	5.335,48	5.343,48	5.344,01
Variación (%)	0,25	0,00	0,30	0,40	-0,25	0,17	0,36	0,54	0,77	0,60	0,15	0,01
Variación en 12 meses (%)	3,61	3,64	3,97	4,00	3,56	3,43	3,57	3,94	4,67	5,07	4,78	3,31
IPCA (Dec/93 = 100)	5.061,11	5.056,56	5.080,83	5.103,69	5.092,97	5.100,61	5.116,93	5.138,93	5.177,47	5.206,99	5.213,76	5.214,28
Variación (%)	0,33	-0,09	0,48	0,45	-0,21	0,15	0,32	0,43	0,75	0,57	0,13	0,01
Variación en 12 meses (%)	4,48	4,19	4,53	4,56	4,05	3,75	3,78	3,89	4,58	4,94	4,66	3,37
IGP-DI (Aug/94 = 100)	689,75	694,41	706,83	708,69	700,60	697,45	697,92	706,66	714,24	720,70	723,58	728,14
Variación (%)	0,44	0,68	1,79	0,26	-1,14	-0,45	0,07	1,32	2,34	1,99	1,31	1,03
IGP-M (Aug/94 = 100)	696,80	701,68	712,34	718,68	715,17	707,44	707,49	713,75	722,71	729,35	732,60	738,42
Variación (%)	0,51	0,70	1,52	0,89	-0,49	-1,08	0,01	0,89	2,15	2,19	1,37	1,24
IPC-3i - Variación (%) <sup>(1)</sup>	0,15	0,05	0,48	0,61	-0,17	0,36	0,38	0,38	0,72	-	-	-

Fuentes: INSS/SINTESE, IPEA, BNDES y BACEN.

(1) IPC-3i es un índice de precios publicado trimestralmente por la Fundação Getúlio Vargas, con el fin de calcular el costo de vida para las familias formadas en su mayoría por personas con más de 60 años.

## BENEFICIOS

Los beneficios consisten en prestaciones pecuniarias pagas por la Seguridad Social a los asegurados o a sus dependientes, de forma a atender la cobertura de los eventos de enfermedad, accidentes de trabajo, invalidez, muerte o edad avanzada, tanto por el tiempo de contribución y el trabajo sujeto a condiciones especiales; la protección a la maternidad, salario-familia y auxilio-reclusión; y las prestaciones asistenciales pagadas a las personas de edad avanzada o con discapacidad.

Los beneficios de pagos continuos se caracterizan por los pagos mensuales continuos hasta que cierto evento (muerte, por ejemplo) provoque su cesación. Los beneficios son corregidos anualmente según índice establecido por actos legales (Leyes o medidas provisionales), siempre en el mes en el que el valor del salario mínimo es ajustado.

La dinámica de los beneficios en el sistema de pensiones comprende los siguientes procesos: a) Concesión, que trata del flujo de entrada de nuevos beneficios en el sistema; b) Mantenimiento que engloba los beneficios activos y suspendidos constantes en la lista; c) Cesación que coincide con los beneficios que no generan más créditos y son excluidos del registro, y d) Emisión que trata de los créditos emitidos para pagamiento de los beneficios que está activos en el registro. Un beneficio se suspende cuando no genera créditos para pagamientos, pudiendo ser reactivado en cualquier momento.

Los beneficios se pueden clasificar en: a) BENEFICIOS DEL RGPS son regulados por el Régimen General de la Seguridad Social- RGPS, dependen de la contribución de los asegurados (obligatorios o facultativos) y comprenden los beneficios de previdencia y accidentarios. Su valor (renta mensual) se calcula sobre la base de los salarios-de-contribución del asegurado y ajustados de acuerdo con la ley vigente. Beneficios de Previdencia usualmente, dependen principalmente de un número mínimo de contribuciones mensuales (período de carencia) para los que el asegurado pueda aprovechar. Engloban las jubilaciones, las pensiones por muerte, los auxilios, el salario-familia y salario-maternidad. Beneficios de accidentes son dados al asegurado, o a su(s) dependiente(s), cuando el accidente se produce a través del trabajo, o incluso cuando se padece en el camino entre la casa y el lugar de trabajo, causando lesión o trastorno funcional que causa la muerte o disminución de la capacidad para el trabajo; y b) BENEFICIOS ASISTENCIALES están reguladas por la Ley Orgánica de la Asistencia Social - LOAS, que garantizan un salario mínimo mensual a las personas mayores de 65 años o más y las personas con discapacidad que no pueden trabajar y vivir independientemente. En ambos casos, el valor del ingreso familiar per cápita de los beneficiarios debe ser inferior a ¼ del salario mínimo. Estos beneficios se proporcionan independientemente de las aportaciones realizadas.

### BENEFICIOS CONCEDIDOS

Corresponden a los requisitos de las prestaciones presentadas por los asegurados del Seguro Social, los cuales son analizados, aprobados y autorizados para el pago al completar todos los requisitos necesarios para la concesión de la especie solicitada. Las informaciones tienen como período de referencia la fecha del Pedido de Beneficio - DDB. Los datos de cantidad no incluyen el monto de las pensiones alimenticias ni las pensiones por muerte, a pesar de que tienen un número de beneficios – NB, corresponden a las fracciones de un mismo beneficio. Los datos de valor corresponden a la Renta Mensual Inicial - RMI convertida. La conversión es efectuada a partir de la Fecha de Inicio del Beneficio – DIB para la fecha para pedidos de beneficios - DDB, utilizando el valor de la pensión mínima como indicador. Las informaciones de valor aquí presentadas no incluyen los complementos positivos, los descuentos ni los eventuales pagos en retraso.

### VALOR DE CRÉDITOS EN CONCESIÓN:

Corresponde a los créditos otorgados para el primer pago de beneficios concedidos. A partir del segundo pago, los créditos emitidos pasan a ser contabilizados en la sub-sesión Beneficios Emitidos. Diferentemente de las informaciones contantes en los otros cuadros de concesión, los valores refieren-se al valor neto, que es dado por la diferencia entre el valor bruto (valor del beneficio adicionado de complementos, acrecimos, etc.) y el valor de los descuentos) impuesto de ingreso, pensión alimenticia, etc.), incluyendo se necesario, el valor de prestaciones retrasadas. El periodo de referencia (mes) corresponde a la fecha de pagamiento del beneficio y no al DDB, utilizado en los demás cuadros de concesión.

### BENEFICIOS EMITIDOS

Son denominados beneficios emitidos los créditos encaminados a la red bancaria para pagos de de beneficios de prestaciones que están activos en el registro. Los Complementos Positivos – CP de un beneficio, tales cuales los derivados judiciales, reactivación y revisión de beneficio, inclusión de acompañante, etc, también constituyen créditos emitidos desde que sean de bajo valor. Los beneficios emitidos no incluyen los Pagamientos de Beneficios – PAB, que son comandados por las Agencias de Seguro Social –APS y pagos directamente en el Banco de Brasil. La cantidad de créditos emitidos pueden ser mayores que el número de beneficios activos porque un beneficio puede generar más de un crédito en una misma competencia. Los datos de cantidad incluyen pensiones alimenticias y los desdoblamientos de pensiones por muerte. Los datos de valor corresponden al valor neto, que es obtenido por la diferencia entre el valor bruto (valor del beneficio adicionado de complementos, salario-familia, etc.) y el valor de los descuentos (impuesto sobre la renta, pensiones alimenticias, etc). Los cuadros 12, 13, 14, diferentemente de los demás cuadros, consideran el valor del beneficio acrecido de complementos, no incorporando los créditos eventuales ni los descuentos. Las informaciones tienen como periodo de referencia el mes de competencia del beneficio. Las parcelas relativas al abono anual (13° salario) son incorporadas al valor de las competencias agosto y noviembre, pagas en los meses de septiembre y diciembre, respectivamente.

**REQUERIMIENTOS, RECHAZOS Y ANALISIS DE BENEFICIOS:**

**REQUERIDOS:** Cantidad de procesos de beneficios requeridos (que recibieron un Numero de Beneficio – NB) y cuya Fecha de Requerimiento – DER es el mes de referencia.

**RECHAZADOS:** Son los procesos de beneficios requeridos, despachados y no concedidos, porque no han rellenado los requisitos legales para la concesión.

**EN ANÁLISIS:** Corresponden al estoque de procesos de beneficios requeridos y que aún no fueron despachados por el INSS, o sea, no fueron concedidos, despedidos, y ni cerrados hasta el mes de referencia, o que está aguardando documentos o informaciones adicionales del requirente. Comprenden los requerimientos de beneficios que tengan DER y no posean Data de Despacho del Beneficio – DDB.

Las Informaciones relativas a beneficios requeridos, rechazados o en análisis incluyen beneficios de previdencia, accidentarios, asistenciales, y los Beneficios de la Legislación Específica\_BLE. Los datos relativos al beneficio Amparo Asistencial al Portador de Deficiencia y al beneficio Amparo Asistencial al Anciano – LOAS están inclusos, respectivamente, en beneficios por incapacidad y demás beneficios.

**BENEFICIOS SUSPENDIDOS**

Corresponden a los Beneficios en registro que provisoriamente no generan crédito para pagamiento, aun que tengan su valor actualizado mensualmente, pudiendo tornarse activos a cualquier momento por orden del INSS. Incluye pensiones alimenticias y desdoblamientos de pensiones por muerte.

**BENEFICIOS CESADOS**

Corresponden a los Beneficios de prestación continua que generan créditos por motivos diversos, tales cuales óbito, alta médica, transformación en otros beneficios, mayoría, entre otros, de acuerdo con la legislación. Como la comunicación del evento que genera la cesación del beneficio, en algunos casos, ocurre con retraso, estas informaciones están sujetas a correcciones posteriores. Son inclusas las pensiones alimenticias y los desdoblamientos de pensiones por muerte.

**FLUJO DE CAJA:**

Corresponde al movimiento financiero de la Seguridad Social, efectuada por el acompañamiento diario de la entrada (recibimientos) y de la salida (pagamientos) de recursos financieros de la caja del INSS.

**OTRAS INFORMACIONES DE SEGURIDAD**

**PISO BENEFICIARIO:** Es el Valor mínimo establecido por la Constitución Federal, Art. 201, Para. 2º, que determina: “ningún beneficio que substituye el salario-de-contribución o el rendimiento del trabajo del asegurado tendrá valor mensual inferior al salario mínimo.”

**TECHO DEL SALARIO-DE-CONTRIBUCIÓN:** Es el valor máximo de base de contribución para el Régimen General de Seguridad Social.

**VALOR MÁXIMO DEL BENEFICIO:** Es el valor máximo de los beneficios del Régimen General de Seguridad Social.

**SALARIO-FAMILIA:** Es debido al asegurado empleado y al trabajador sin cartera de trabajo, tanto en la condición de activo como en la de jubilado o por invalidez o a los demás jubilados a los 65 años, si del sexo masculino, y a los 60 años, si del sexo femenino o aún en gozo de auxilio-enfermedad, en la proporción del respectivo número de hijos o equiparados, de hasta 14 años de edad, o de cualquier edad si está invalido.

**SALARIO DE CONTRIBUCIÓN**

Se entiende por salario-de-contribución: a) para el empleado y trabajador sin cartera de trabajo - la remuneración recibida en una o más empresas, comprendiendo todos los ingresos pagados o acreditados por cualquier causa durante el mes, destinados para retribuir el trabajo; b) para los trabajadores domésticos – la remuneración registrada en la Cartera de Trabajo y Seguridad Social – CTPS; c) para el contribuyente Individual - la remuneración recibida en una o más empresas o por el ejercicio de actividad por propia cuenta durante el mes; y, para el asegurado facultativo - el valor por este, declarado.



### **CONTRIBUYENTES PARA EL RÉGIMEN GENERAL DE SEGURIDAD SOCIAL:**

Son contribuyente de la Seguridad Social a empresa y a la entidad similar, el empleado y el trabajador doméstico. Son aseguradas obligatorias las siguientes personas: empleados, empleado contribuyente nacional individual, los trabajadores independientes y asegurados de forma especial. También están aquellos que se unen a la Seguridad Social por cuenta propia, los asegurados opcional. Para cada tipo de contribuyente es definida una forma específica de contribución. A seguir, son conceptuados los contribuyentes de la Seguridad Social de siguiente forma:

- **EMPRESA** - Empresa individual o jurídica que asume el riesgo de actividades económicas urbana o rural, con fines lucrativos o no, tanto cuanto los órganos y entidades de administración pública directa, indirecta y fundacional. Similar a una empresa, a efectos de pensión, el contribuyente individual en relación con el asegurado que contrata el servicio, así como la cooperativa, la asociación o la entidad cualquier naturaleza o finalidad, la misión diplomática y consular de carreras en el extranjero.
- **EMPLEADOR DOMÉSTICO** - Una persona o familia que admite a su servicio, sin fines de lucro, empleada doméstica.
- **TRABAJADOR** – que se puede clasificar en:

**Empleado** – aquel que presta servicios a las empresas urbanas o rurales, en carácter no eventual, sobre su subordinación y mediante remuneración, incluidos los directores empleados y,

**Trabajador sin cartera de trabajo** - presta a una o más empresas, sin vínculo de empleo, servicios de naturaleza urbana o rural, con la mediación de los sindicatos u órganos gestores de mano de obra calificada. (por lo general el puerto).

- **CONTRIBUYENTE INDIVIDUAL** – A partir de la Ley N° 9876 de 26 de noviembre de 1999, las categorías de asegurados empresarios, trabajador autónomo y equiparados, se unificaron en una sola categoría – la de Contribuyente Individual. Esta ley considera que contribuyentes asegurados individuales como: el productor rural persona física; el minero; el eclesiástico; el brasileño civil que trabaja en el extranjero; los empresarios urbanos o rurales; los trabajadores que prestan servicios con carácter temporal; y los trabajadores autónomos. El arte. 9 del Reglamento de la Seguridad Social - RPS aprobado por Decreto N° 3048 del 6 de mayo de 1999, modificado por el Decreto N° 3265 del 29 de noviembre de 1999, enumera incluso como contribuyentes individuales, entre otros: elegido para el cargo de adjunto dirección cooperativa, asociación o entidad de cualquier naturaleza o finalidad, y el liquidador o síndico electo para ejercer la actividad hacia condominio, siempre que reciban compensación, jubilado de cualquier magistrado designado régimen temporal Tribunal Laboral clase o magistrado designado del Tribunal Electoral, el becario de Buena Voluntad Ejército contratista vivienda, de conformidad con la Ley No. 6855 del 18 de noviembre de 1980, el árbitro y sus asistentes, que actuará de conformidad con la Ley No. 9615 del 24 de marzo 1998.

**Trabajador Autónomo y similares** - la prestación de servicios a zonas urbanas o rurales, con carácter temporal, una o más empresas, sin relación de empleo, o que ejerza, sobre su propia actividad económica remunerada naturaleza urbana, con fines lucrativos o no.

**Empresario** - Corresponde al propietario de una empresa, el director no empleado, miembro del consejo de administración y similares.

- **EMPLEADO DOMÉSTICO** - Una persona o familia que admite a su servicio, sin fines de lucro, empleada doméstica.
- **OPCIONAL** - es la mayor de 16 años que está afiliado al Régimen General de la Seguridad Social, por contribución, siempre que no realiza trabajo remunerado que se ajuste a ser asegurado obligatoriamente.
- **ASEGURADO ESPECIAL** - Productor, la pareja, el aparcerero rural y el inquilino, el pescador y similares, el ejercicio de estas actividades de forma individual o en la economía familiar, aunque con la ayuda de un tercero, así como sus cónyuges o parejas y niños mayores de 16 años de edad o asimilados a los de trabajo, demostrado, con su grupo familiar.

<b>Lista de siglas utilizadas en este documento:</b>			
AEPS	Anuário Estatístico da Previdência Social	IPC-Fipe	Índice de Preços ao Consumidor – Fundação Instituto de Pesquisas Econômicas
BLE	Benefícios de la legislación Específica	LOAS	Lei Orgânica de Assistência Social (Lei Nº 8.742/93)
BMD	Boletim Mensal de Desempenho	LOPS	Lei Orgânica de Previdência Social (Lei Nº 3.807/60)
CAPIN	Caixa de Aposentadorias e Pensões da Imprensa Nacional	SP	Secretaria de Previdência
CDP	Certificado da Dívida Ativa	NB	Número de Benefício
CNIS	Cadastro Nacional de Informações Sociais	PASEP	Programa de Formação do Patrimônio do Servidor Público
COFINS	Contribuição para o Fundo de Investimento Social	PIB	Produto Interno Bruto
COMPREV	Compensação Previdenciária	PNAD	Pesquisa Nacional por Amostra de Domicílio
CPMF	Contribuição Provisória de Movimentação Financeira	PSS	Plano de Seguridade Social
DATAPREV	Empresa de Tecnologia e Informações da Previdência Social	REFIS	Programa de Recuperação Fiscal
DDB	Data do Despacho do Benefício	RFFSA	Rede Ferroviária Federal Sociedade Anônima
DER	Data de Entrada de Requerimento	RGPS	Regime Geral de Previdência Social
DIB	Data do Início do Benefício	RMI	Renda Mensal Inicial
DRD	Data de Regularização de Documentação	RMV	Rendas Mensais Vitalícias
ECT	Empresa Brasileira de Correios e Telégrafos	RPB	Recibo de Pagamento ao Beneficiário
FIES	Fundo de Financiamento ao Estudante do Ensino Superior	SABI	Sistema de Administração de Benefícios por Incapacidade
FNAS	Fundo Nacional de Assistência Social	SASSE	Serviço de Assistência e Seguro Social dos Economistas
FNS	Fundo Nacional de Saúde	SENAI	Serviço Nacional de Aprendizagem Industrial
FPAS	Fundo de Previdência e Assistência Social	SENAR	Serviço Nacional de Aprendizagem Rural
FUNDACENTRO	Fundação Jorge Duprat Figueiredo de Segurança e Medicina do Trabalho	SESI	Serviço Social da Indústria
GEAP	Grupo Executivo de Assistência Patronal	SIMPLES	Sistema Integrado de Pagamento de Impostos e Contribuições das Microempresas e Empresas de Pequeno Porte
GPS	Guia de Previdência Social	SINAP	Sistema de Informações e Acompanhamento de Projetos do Seguro Social
IBGE	Instituto Brasileiro de Geografia e Estatística	SINTESE	Sistema Integrado de Tratamento Estatístico de Séries Estratégicas
IGP-DI	Índice Geral de Preços – Disponibilidade Interna	SUB	Sistema Único de Benefícios
IGP-M	Índice Geral de Preços do Mercado	SRF	Secretaria da Receita Federal
INCRA	Instituto Nacional de Colonização e Reforma Agrária	SUB	Sistema Único de Benefícios
INPC	Índice Nacional de Preços ao Consumidor	TJLP	Taxa de Juros de Longo Prazo
INSS	Instituto Nacional do Seguro Social	TR	Taxa Referencial
IPCA	Índice de Preço ao Consumidor Amplo		

### Nota

Las tablas de agregación de especies son constituidas por las siguientes especies de beneficios:

Jubilaciones por Edad .....	07, 08, 41, 52, 78 e 81
Jubilaciones por Invalidez .....	04, 06, 32, 33, 34, 51 e 83
Jubilaciones por Periodo de cotización.....	42, 43, 44, 45, 46, 49, 57, 72 e 82
Pensiones por Muerte .....	01, 03, 21, 23, 27, 28, 29, 55 e 84
Auxilios .....	13, 15, 25, 31, 36 e 50
Beneficios Accidentarios.....	02, 05, 10, 91, 92, 93, 94 e 95
Especies Diversas .....	47, 48, 68, 79, 80

### Convenciones

... el fenómeno puede haber sido o no verificado, pero su valor es desconocido.

- el fenómeno no fue verificado.

0 o 0,00 el dato fue verificado, pero su valor es inferior a la mitad de la unidad adoptada en la tabla.

**EXPEDIENTE:** Ministro de Hacienda: Paulo Roberto Nunes Guedes; Secretario Ejecutivo del Ministerio de Hacienda: Marcelo Pacheco dos Guaranys; Secretario Especial de Previsión y trabajo: Rogério Simonetti Marinho; Secretario de la Seguridad Social: Leonardo José Rolim Guimarães; Secretario de Políticas de Seguridad Social: Rogério Nagamine Costanzi; Coordinador-General de Estadística, Demografía y Actuaría: Alexandre Zioli Fernandes; Equipo Técnico: Carolina Fernandes dos Santos, Sergio Luiz Maximino e Valdemir de Souza Silva.

Boletín Estadístico de la Seguridad Social es una publicación mensual de la Secretaría de Políticas de Seguridad Social del Ministerio de Hacienda, de responsabilidad de la Secretaría de Políticas de Seguridad Social y elaborado por la Coordinación-General de Estadística, Demografía y e Actuaría. Impresión: Asesoría de Comunicación Social. También disponible en internet en lo sitio: [www.previdencia.gov.br](http://www.previdencia.gov.br)

Es permitida la reproducción total o parcial del contenido de esta publicación desde que citada la fuente.

**CORRESPONDÊNCIA:** Secretaria de Previdência do Ministério da Fazenda – Secretaria de Políticas de Previdência Social  
Esplanada dos Ministérios Bloco “F” 7º andar Sala 741 – 70.059-900 – Brasília/DF  
Tel. +55 61 2021 5115. Fax +55 61 2021 5020